

www.expres.com.mx

Expres

SAN LUIS POTOSÍ

DOMINGO 05 DE JULIO 2026 | SEMANARIO GRATUITO | NO. 1017 | AÑO 19

Roncar no es normal

La apnea del sueño afecta la calidad del descanso y podría provocar otras enfermedades.

> Vida | 20



➤ **NUEVO MODELO ONCOLÓGICO**
ATENCIÓN INTEGRAL DEL CÁNCER Y ALTA
TECNOLOGÍA POSICIONARÁN A SLP COMO
POLO DE TURISMO MÉDICO. > De Peso | 16



➤ **INE, SIN FUERZA RUMBO A 2027**

Partidos y aspirantes ya disputan las gubernaturas, mientras que es casi nula la contención del organismo. > SLP Expres | 11



EN INTERIORES

➤ SLP EXPRES

GALINDO QUIERE OBRAS HECHAS POR POTOSINOS

Contratar constructoras locales multiplica el impacto económico de la inversión pública en SLP, afirma. > 05



➤ SLP EXPRES

NUEVO CEDIS MOVERÁ MILES DE TRÁILERES

Estará en el parque Logistik y tendrá capacidad para operar hasta 4 mil unidades diarias, afirma Gallardo Cardona. > 03

➤ SLP EXPRES

OPACA, LISTA DE CORCHOLATAS DE MORENA

A una semana del cierre de registros, el partido aún no revela la lista oficial de quienes buscan las gubernaturas en 2027 por la 4T. > 12

OPINIÓN

- Café Expres > 04
- Alpiste Político > 10
- Saque de meta > 18

ARRANCA META

NUEVO CORREDOR PARA CONECTAR SECTOR INDUSTRIAL

➤ Inició la construcción de una vialidad que conectará el Eje 140 con La Pila y funcionará como salida alterna de la capital potosina hacia Querétaro.

PAG. 07



NEARSHORING EN RIESGO

INCERTIDUMBRE ALARGADA POR T-MEC MATARÁ LA INVERSIÓN EN EL PAÍS

➤ El IMCO advierte que las revisiones anuales del tratado prolongarán la cautela empresarial, retrasarán los planes de expansión y desincentivarán nuevos proyectos en México. PAG. 13

19 meses

acumula la caída de la inversión fija bruta en el país.

02 | EN RESUMEN

NO CESAN LLUVIAS

Nueva onda tropical mantendrá la probabilidad de chubascos, lluvias fuertes y vientos de 40km/h.



LO QUE FUE...

Entérate de lo sucedido del 27 de junio al 04 de julio.

3 homicidios dolosos

Martes 30: mujer asesinada a balazos en la colonia Arbolitos. Miércoles 1: hombre con discapacidad muerto a puñaladas en su domicilio en Tamasopo; jornalero ultimado a tiros en su casa en la comunidad de Enrique Estrada en Soledad de Graciano Sánchez.

Vuelo SLP-MTY fortalece conectividad

La nueva ruta directa de Viva Aerobús facilitará el intercambio comercial, la movilidad empresarial y el acceso a más destinos nacionales e internacionales desde el estado vecino.

Dos puentes más en el Circuito Potosí

El gobernador del estado, Ricardo Gallardo Cardona, anunció que estarán ubicados en la salida a Guadalajara y en Villamagna para reducir la congestión vehicular; forman parte de la inversión 5 mil MDP en infraestructura para la zona metropolitana.

Congreso Calificado reprueba desempeño de diputados

La evaluación trimestral señala rezago legislativo, baja productividad y problemas de transparencia, además de ubicar a varios legisladores entre los de peor desempeño.

Serrano fuera de la Comisión Especial de Atención a Periodistas

El legislador solicitó que su lugar sea ocupado por un diputado o diputada de una corriente política distinta; la Jucopo analizará la petición.



ACELERAN OBRA DEL PUENTE FENAPO

El Gobierno del Estado metió el acelerador para concluir el puente deprimido Fenapo, justo al iniciar el último mes previo al arranque del evento anual. La dependencia ejecutora, Seduvop, será puesta a prueba, pues, aunque hay avances respecto a la última visita realizada por este medio, aún quedan muchos pendientes. Por ahora, ya está lista la losa del túnel y se observa a decenas de trabajadores y maquinaria laborando a todo vapor, con apenas unas semanas por delante para terminar.



AVANZA OBRA MUNICIPAL EN PRIMER CUADRO

Como parte del programa Centro Histórico Corazón de San Luis, el ayuntamiento de la capital realiza la rehabilitación integral de la calle Julián de los Reyes, entre Damián Carmona e Independencia. Actualmente se realizan trabajos de colocación de base hidráulica, relleno y compactación para garantizar mayor durabilidad del nuevo pavimento. Las labores se apoyan con maquinaria especializada y se mantiene un carril abierto para reducir afectaciones a la movilidad.

LO QUE VIENE

Entérate de lo más importante de la agenda semanal.

Desfile con Causa

El evento reunirá propuestas de moda local el 17 de julio y destinará lo recaudado a obras en la Unidad Básica de Rehabilitación Maravillas.

Serial Trail Rutas y Pueblos Mágicos 2026

El Instituto Potosino de Cultura Física y Deporte (Inpode), en coordinación con el Ayuntamiento de Aquismón, presentó la quinta fecha del Serial Trail Rutas y Pueblos Mágicos 2026, que se realizará los próximos 18 y 19 de julio en el municipio huasteco.

Congreso Nacional Juvenil Misionero 2026

La Arena Potosí recibirá a cerca de 10 mil jóvenes de todo el país del 23 al 26 de julio, en un encuentro de formación, oración y convivencia con impacto nacional.

Trámites de Registro Civil en kioscos

La Secretaría de Finanzas (Sefin) ofrece el servicio de impresión de actas del Registro Civil mediante 11 kioscos electrónicos instalados en Madero 100; los parques Tangamanga I y II; Plaza Sendero; la Secretaría de Educación de Gobierno del Estado (SEGE); Plaza The Park; el Sistema Educativo Estatal Regular (SEER); Soriana El Paseo; Soriana avenida de la Paz; Plaza El Dorado y Plaza Tangamanga.

Estrenos en la Cineteca Alameda

Del 2 al 8 de julio, la Cineteca Alameda ofrecerá una programación integrada por seis funciones diarias, además del ciclo "Cine y Fútbol: una mirada diferente". Programación completa en sus redes sociales.

DIRECTORIO

Florencio Ruiz de la Peña[†]
Presidente
Marco Antonio Flores
Director

Paola Muñoz
Edición
Isabel Mejía
Diseño

SLP EXPRES

SOCIEDAD | POLÍTICA | SEGURIDAD

EDITOR GRÁFICO: ISABEL MEJÍA | redaccion@elexpres.com

03



ALISTAN RELEVO EN LOS PARQUES TANGAMANGA

Un nuevo cambio se alista en la administración estatal con la próxima salida de Joaquín García de la dirección de los parques Tangamanga I y II. El relevo fue confirmado por el secretario general de Gobierno, J. Guadalupe Torres, quien explicó que, aunque el gobernador Ricardo Gallardo había señalado que los ajustes en el gabinete habían concluido, esta sustitución obedece a una eventualidad que requirió una decisión inmediata. García, exdirector del INPODE, asumió el cargo apenas en junio de 2025.

POR DAVID MEDRANO
redaccion@elexpres.com

SLP SERÁ POTENCIA LOGÍSTICA

NUEVO CEDIS MOVERÁ MILES DE TRÁILERES CADA DÍA

Uno de los dos nuevos proyectos de inversión que comenzarán a consolidarse en el parque industrial Logistik contempla la construcción de un Centro de Distribución (CeDis) con capacidad para operar hasta 4 mil tráileres diarios, una infraestructura que colocará a San Luis Potosí como potencia nacional en la industria logística, afirmó el gobernador Ricardo Gallardo Cardona.

El mandatario explicó que ese complejo, por sus dimensiones y capacidad operativa, generará un movimiento de carga sin precedente para la entidad.

“Imaginen lo que es eso; es de ese tamaño su capacidad. Ahora trasladen esa cantidad a toneladas de carga”, expresó.

Gallardo Cardona sostuvo que el nuevo CeDis detonará un polo de desarrollo regional y obligará a fortalecer la infraestructura del estado para responder al incremento en la actividad logística.

Añadió que ese movimiento demandará más carreteras, vialidades e instalaciones que permitan dar viabilidad al flujo permanente de mercancías que generará el nuevo complejo.

El gobernador de la entidad señaló que el Centro de Distribución forma parte de dos nuevas inversiones que se desarrollarán en el parque industrial Logistik y que, una vez formalizadas, elevarán la inversión extranjera acumulada en San Luis Potosí a más de 7 mil millones de dólares.

SLP, LÍDER EN EXPORTACIONES

Ricardo Gallardo afirmó que esas dos nuevas inversiones también contribuirán a que San Luis Potosí alcan-

Se instalará en el parque industrial Logistik y obligará a fortalecer la infraestructura de la zona metropolitana, informó el gobernador Gallardo.



EN CADENA. La inversión demandará más carreteras y vialidades.

ANUNCIA RGC MÁS INVERSIONES

Nuevos proyectos fortalecerán a SLP en el ramo logístico.

- > El nuevo CeDis tendrá capacidad para operar 4 mil tráileres diarios.
- > Forma parte de dos nuevas inversiones que se instalarán en el parque industrial Logistik.
- > La inversión extranjera acumulada en San Luis Potosí superará los 7 mil millones de dólares.
- > El Gobierno del Estado prevé ampliar infraestructura carretera y logística para atender el incremento en el movimiento de mercancías.
- > Las exportaciones crecieron de 18 mil millones de dólares en 2022 a más de 24 mil millones en 2025, según cifras dadas a conocer por el INEGI.
- > El Gobierno estatal prevé que en 2026 se rompa el récord histórico de exportaciones hacia Estados Unidos.

El mandatario estatal recordó que hace tres años el valor de las exportaciones rondaba los 18 mil millones de dólares, mientras que al cierre de 2025, de acuerdo con cifras del INEGI, ascendieron a más de 24 mil millones de dólares.

“En este año 2026, auxiliados por esas inversiones, vamos a romper récords en lo que se refiere a exportaciones; vamos a superar las cantidades que tuvimos en años pasados”, afirmó.

Gallardo Cardona atribuyó esa tendencia al impulso que ha recibido el sector industrial durante los últimos años y destacó que San Luis Potosí se ha consolidado como uno de los estados líderes del país en exportaciones del sector automotriz, principalmente.

DE VIVA VOZ

“Ese centro tendrá una capacidad de operar 4 mil tráileres diarios; imaginen lo que es eso.”

Ricardo Gallardo Cardona
Gobernador de San Luis Potosí

ce niveles récord en el volumen de exportaciones hacia Estados Unidos, por las dimensiones de la operación que tendrán, con miles de tráileres al día.

Explicó que desde 2022 las exportaciones de la entidad mantienen un crecimiento constante, impulsadas por la fortaleza de la industria instalada en el estado.



FIESTA CON CUENTA REGRESIVA

Esta columna no pretende aguar la fiesta mundialista, pero mientras México celebra a su Selección, en otro estadio se juega un partido decisivo. Estados Unidos decidió no extender por ahora el T-MEC: el acuerdo seguirá vigente hasta 2036, pero entrará en revisiones anuales, con una década de incertidumbre.

Claudia Sheinbaum y Marcelo Ebrard dicen que no hay motivo de alarma porque el tratado continúa. Es cierto, pero la inversión no vive sólo de vigencias legales: necesita reglas estables y horizonte, como lo sabe cualquier empresario local o global.

¿Qué empresa comprometerá capital de largo plazo si cada año puede reabrirse la negociación y le cambian las reglas para exportar o importar?

El antiguo TLCAN transformó la economía mexicana, impulsó exportaciones, empleo e inversión. Sin certidumbre, ese motor puede frenarse y desplomar la economía.

Mientras millones festejan los goles, empresarios, emprendedores y profesionistas ya hacen cuentas hacia el futuro, y parece que son malas.

Ojalá el gobierno de la 4T pueda revertir la decisión de EUA, porque en gran parte ha sido por la mala relación que se ha impulsado con ese país, desde el sexenio pasado.

EL TRATADO: MOTOR EXPORTADOR

Las cifras explican por qué la incertidumbre sobre el T-MEC no es un asunto nimio. En 1993, antes de la entrada en vigor del TLCAN, México exportaba mercancías por 51 mil 886 millones de dólares. En 2025 alcanzó un récord de 664 mil 837 millones: casi 13 veces más.

Sólo las ventas a Estados Unidos pasaron de 42 mil 912 millones, en 1993, a 534 mil 874 millones de dólares, en 2025. Alrededor de 80% del total fue exportado al vecino país.

El intercambio de todo el bloque también retrata la dimensión de lo que está en juego. El comercio entre México, Estados Unidos y Canadá pasó de unos 290 mil millones de dólares en 1993 a cerca de 1.6 billones en 2024: más de cinco veces el monto original. Cada día cruzan las fronteras de la región mercancías por unos 2 mil 562 millones de dólares.

No fue magia ni simple inercia: la certidumbre comercial integró cadenas productivas, atrajo inversiones y convirtió a México en el principal socio de su vecino del norte.

Por eso, someter el acuerdo a revisiones anuales equivale a colocar un freno frente a un motor que tardó tres décadas en construirse. El tratado puede seguir vigente; la confianza, en cambio, puede irse mucho antes.

LA SOMBRA DE LOS CÁRTELES

En la decisión de Donald Trump pesa algo más que el comercio. Desde hace semanas anunció el fin del T-MEC, porque, a su juicio, los cárteles controlan México. Puede ser una percepción exagerada o equivocada, pero es la que guía sus decisiones. Y ningún gobierno firma con entusiasmo un acuerdo de largo plazo con un socio del que desconfiaba.

Los próximos meses serán decisivos para saber si la administración de Claudia Sheinbaum logra modificar esa imagen con hechos: cero protección para políticos señalados por EUA por vínculos con el crimen. Sería lamentable que la impunidad de unos cuantos termine cobrando la factura a todo México.

LA FACTURA EN LAS URNAS

Si el forcejeo continúa y desde el poder se insiste en proteger a presuntos narcopolíticos, 2027 encontrará a México bajo una fuerte presión.

La incertidumbre sobre el T-MEC puede congelar inversiones, frenar empleos y debilitar una economía que llegará a las elecciones intermedias con demasiadas cuentas pendientes.

Este desgaste terminaría cobrándose en las urnas a la 4T, que se jugará la Cámara de Diputados y buena parte del poder territorial. El riesgo político aparecerá entonces: que, ante una posible derrota, el oficialismo se aferre a los instrumentos institucionales que controla para contenerla.

BENEFICIA A LOCATARIOS DE ABASTOS

ENTREGA RGC TRABAJOS DE LA AVENIDA LIBERTAD

Además de los trabajos de modernización de la vialidad, arrancó la rehabilitación de tres kilómetros más.

POR REDACCIÓN

redaccion@elexpres.com

Ricardo Gallardo Cardona, gobernador de San Luis Potosí, entregó la rehabilitada avenida Libertad, una obra que fortalece la movilidad, mejora la conectividad y brinda mayor seguridad para miles de habitantes y comerciantes de Soledad de Graciano Sánchez, Villa de Pozos y capital.

Ante el respaldo y reconocimiento de comerciantes y locatarios de la Central de Abastos, el gobernador Ricardo Gallardo comentó que la obra incluyó la pavimentación con concreto hidráulico, la reconstrucción de las redes de drenaje y agua potable, nuevo alumbrado público, señalamiento vial e infraestructura de calidad que garantiza una mayor durabilidad y mejores condiciones para automovilistas, transportistas, comerciantes y peatones.

Además, el mandatario estatal



MEJORA. La obra incluyó la pavimentación con concreto hidráulico.

dio el banderazo de arranque de la segunda etapa de modernización de la avenida Libertad, que abarcará tres kilómetros más, hasta la calle Villa del Carmen, para consolidar una vialidad moderna y eficiente que continúe mejorando la movilidad en esta importante zona metropolitana.

Finalmente, Ricardo Gallardo

también entregó un camión compactador de basura al Patronato de Abastos y destacó que se avanza en la pavimentación de las calles interiores de las bodegas, acciones que contribuirán a ofrecer espacios más funcionales, limpios y seguros en beneficio de comerciantes, trabajadores y visitantes.

ESTADO LLEVA EL PROGRAMA "MUÉVETE SEGURA" A RIOVERDE

Brindará transporte gratuito desde las comunidades hacia la Clínica Rosa y la Unidad Básica de Rehabilitación.

POR REDACCIÓN

redaccion@elexpres.com

El gobierno del Estado de San Luis Potosí, a través de la Secretaría de Comunicaciones y Transportes (SCT), puso en marcha el programa "Muévete Segura" en el municipio de Rioverde, ampliando esta

estrategia de movilidad con sentido social para acercar servicios médicos a las familias de la zona Media.

Como invitada especial, acudió la senadora de la República Ruth González Silva, reconocida por su impulso a programas sociales en los tres órdenes de gobierno y por su sensibilidad ante las necesidades de los grupos en situación de mayor



BENEFICIO. Dará mayor movilidad hacia los servicios médicos.

vulnerabilidad.

Habitantes de las distintas comunidades de Rioverde contarán con transporte gratuito para trasladarse a la Clínica Rosa de la Zona Media y a la Unidad Básica de Rehabilitación (UBR), lo que facilita el acceso a consultas médicas, terapias y servicios especializados sin que la falta de transporte represente un obstáculo.



SIN PROBLEMA. No hay reporte de agencias locales afectadas.

NO HAY AFECTADOS EN SLP POR CRISIS DE MAGNICHARTERS

El alcalde sostuvo que cada peso invertido en infraestructura genera más actividad económica cuando se asignan a constructoras locales.

POR FRANCISCO ACOSTA
redaccion@elexpres.com

La crisis que enfrenta la aerolínea Magnicharters no ha generado afectaciones directas para las agencias de viajes de San Luis Potosí, debido a que desde la pandemia de Covid-19 dejaron de comercializar paquetes turísticos con esa empresa, informó Daniela Alejandra Alonso Barrón, presidenta de la Asociación Mexicana de Agencias de Viajes (AMAV) en la entidad.

La representante del sector señaló que actualmente no existe registro ni reporte de agencias locales afectadas, ya que no se tiene conocimiento de establecimientos que mantuvieran operaciones comerciales con Magnicharters al momento de su cierre.

Explicó que antes de la contingencia sanitaria la aerolínea tenía una presencia importante en el mercado potosino, especialmente durante temporadas vacacionales, con paquetes que incluían vuelos, hospedaje y otros servicios.

Sin embargo, a partir de 2020 el comportamiento del mercado cambió y otras aerolíneas, entre ellas Volaris, concentraron la preferencia de los viajeros, por lo que las agencias dejaron de ofrecer productos de

Magnicharters.

Alonso Barrón señaló que tampoco existe registro de usuarios potosinos afectados por la cancelación de servicios o paquetes contratados con la empresa, por lo que no se cuenta con una estimación de personas perjudicadas en la entidad.

Indicó que ninguna agencia de viajes de San Luis Potosí contempla sumarse a las acciones legales o demandas colectivas que han surgido en otras partes del país, debido a la inexistencia de casos documentados de afectación directa.

No obstante, consideró que la situación representa un precedente para el sector turístico, al evidenciar la importancia de fortalecer los mecanismos de certeza y confianza entre prestadores de servicios y consumidores.

La presidenta de la AMAV destacó que el comportamiento de los viajeros potosinos ha cambiado en los últimos años.

Señaló que la demanda de viajes durante temporadas altas registra una disminución aproximada de 10 por ciento, mientras que las salidas en temporadas intermedias muestran crecimiento, lo que refleja una mayor distribución de los periodos vacacionales a lo largo del año.

DEFIENDE MODELO DE INVERSIÓN LOCAL

GALINDO QUIERE OBRAS HECHAS POR POTOSINOS

El alcalde sostuvo que cada peso invertido en infraestructura genera más actividad económica cuando se asignan a constructoras locales.

POR ALEJANDRO VALLEJO
redaccion@elexpres.com

¿Dónde terminan los impuestos que pagan los potosinos? Para el alcalde Enrique Galindo Ceballos, la respuesta debe verse en las calles.

“Cuando hacemos obras lo que realmente le decimos a la gente es: aquí está tu impuesto, aquí está lo que aportas cada año”, afirmó.

Para el presidente municipal, la obra pública no sólo pavimenta calles o mejora vialidades; también una forma clara de demostrar en qué se invierten los recursos públicos.

“Generalmente los ciudadanos nos dicen: ‘yo pago y no recibo nada’. Por eso es importante que la gente vea que sus contribuciones regresan en infraestructura”, dijo.

DINERO DEBE QUEDARSE EN SLP

Galindo sostuvo que existe otro objetivo detrás de su estrategia: que el dinero público permanezca en la economía local.

Por ello, aseguró que la mayor parte de las obras municipales se ejecuta con constructoras potosinas.

“El que hizo esta calle es potosino, tiene intereses, le gusta San Luis, vive en San Luis, invierte en San Luis”, comentó.

A su juicio, contratar empresas locales no sólo garantiza conocimiento del territorio, sino que activa una cadena económica que beneficia a proveedores, trabajadores, transportistas y comercios. “Lo que hacemos es que el dinero se quede aquí. No todos hacen eso”, manifestó.

Incluso aseguró que el impacto va mucho más allá del monto contratado, “cada peso de obra pública se multiplica por tres o por cuatro y eso es muy valioso”.



TRANSPARENCIA. Con ellos, se comprueba a dónde van los recursos públicos.

DE VIVA VOZ

“Lo que hacemos es que el dinero se quede aquí. No todos hacen eso.”

Enrique Galindo Ceballos
Alcalde de San Luis Potosí

FUERTE INVERSIÓN

Galindo afirmó que San Luis Capital atraviesa uno de los periodos de mayor inversión en infraestructura de los últimos años.

Según sus cifras, el Ayuntamiento ha destinado entre 600, 800 y hasta mil 100 millones de pesos anuales a obras públicas.

“Somos una de las administraciones que en los últimos años más le ha aportado a la obra pública”, dijo.

Explicó que esos recursos han permitido atender rezagos en vialidades, servicios urbanos y espacios públicos.

El alcalde destacó que la

colaboración con empresas afiliadas a la Cámara Mexicana de la Industria de la Construcción también ha generado beneficios para proyectos sociales. “El esfuerzo que hacen los constructores de darle una aportación al DIF es muy valioso”.

Entre esas aportaciones mencionó el Centro de Salud Mental y la nueva Unidad Básica de Rehabilitación Maravillas, destinada a brindar atención especializada a personas con discapacidad.

Galindo sostuvo que detrás de cada obra existe una cadena de colaboración entre ciudadanos, Cabildo, Congreso, legisladores, áreas técnicas y empresas constructoras. “Sin esa concatenación de esfuerzos de liderazgos, no podríamos”, agregó.

Al final, resumió su modelo en una idea: que los impuestos regresen convertidos en infraestructura, impulsen la economía local y generen beneficios sociales.

“No me queje de que me falta dinero; tenemos los dineros que los ciudadanos aportan con sus impuestos, los sabemos administrar”, finalizó.

IMPULSO AL DESARROLLO EN LAS CUATRO REGIONES

RGC Y CONSEJO POTOSÍ BUSCAN ACELERAR OBRAS ESTRATÉGICAS

La coordinación entre autoridades y sector empresarial permitió concretar el 80 por ciento de los proyectos prioritarios.

POR REDACCIÓN
redaccion@elexpres.com

El gobierno del estado mantiene una estrecha coordinación con el Consejo Potosí para consolidar proyectos de infraestructura y movilidad que fortalecen a la entidad como referente de competitividad, conectividad y bienestar de las familias en las cuatro regiones.

El secretario General de Gobierno, J. Guadalupe Torres Sánchez, destacó que la agenda conjunta entre autoridades y empresarios refleja un impulso al desarrollo estatal, ya que el 80 por ciento de las obras definidas como prioritarias registra avances concluidos y nuevos proyectos iniciarán en los próximos días para fortalecer el crecimiento regional y la atracción de inversiones.



TRABAJO CONJUNTO. Nuevos proyectos iniciarán en próximos días.

En breve el Consejo convocará a empresarios de toda la entidad para dialogar sobre el panorama actual, mediante una colaboración que

permite construir acuerdos, impulsar obras estratégicas y generar mejores condiciones para el desarrollo económico, social y de infraestructura.

CAFETALEROS RECIBEN APOYO EN ESPECIE PARA FAVORECER LA PRODUCTIVIDAD

POR REDACCIÓN
redaccion@elexpres.com

La Secretaría de Desarrollo Agropecuario y Recursos Hidráulicos (Sedarh) y el Instituto de Desarrollo Humano y Social de los Pueblos y Comunidades Indígenas (Indepi) entregaron apoyos a familias de pueblos originarios de Tancanhuitz.

La distribución de más de mil plantas de café se realizó durante una jornada comunitaria en la localidad de Tzepakab, donde 50 familias de la etnia tének participaron en

labores de limpieza de caminos y espacios comunes, como parte de las actividades de fomento a los usos y costumbres, la solidaridad y la convivencia entre generaciones.

Las plantas corresponden a las variedades Marsellesa y Colombia, reconocidas por su alta calidad y resistencia a enfermedades y plagas, entre ellas la roya. Con la renovación de sus cafetales, las familias podrán obtener granos de mejor calidad y tener oportunidades para incrementar el valor de su producción.

La Dirección de Cafecultura coordinó la entrega de este material



EN TANCANHUITZ. Se entregaron más de mil plantas a productores.

vegetal como parte de las acciones dirigidas al desarrollo del campo potosino. Además de su resistencia a hongos, estas variedades producen café con características apreciadas por su sabor y aroma, lo que representa una alternativa para elevar la competitividad de los cafecultores de la región.



SEDECO Y CANIRAC. Trabajarán juntos para impulsar al sector.

FORTALECEN ALIANZA CON EL SECTOR RESTAURANTERO

Junto a la Canirac, el gobierno estatal busca promover inversión, competitividad y generación de empleos.

POR REDACCIÓN
redaccion@elexpres.com

La Secretaría de Finanzas (Sefin) sostuvo una reunión de trabajo con la Cámara Nacional de la Industria de Restaurantes y Alimentos Condimentados (CANIRAC), en la que también participaron los titulares de la Secretaría de Desarrollo Económico (Sedeco), Mario García Valdez, y de la Dirección de Gobernación, María Guadalupe Chávez Meza.

Durante el encuentro se analizaron estrategias para impulsar la actividad económica, fomentar la inversión y el crecimiento del sector restaurantero, mediante acciones conjuntas entre autoridades e iniciativa privada que permitan atender las necesidades del sector productivo.

La titular de Sefin, Ariana García Vidal, reiteró la disposición para mantener una colaboración estrecha con los organismos empresariales y construir acuerdos que impulsen el desarrollo económico.

Brindarán más oportunidades educativas a jóvenes

POR REDACCIÓN
redaccion@elexpres.com

El gobernador de San Luis Potosí, Ricardo Gallardo Cardona, comentó que la Secretaría de Educación del Gobierno Estatal (SEGE) cuenta con diversas opciones dirigidas a jóvenes de las cuatro regiones de la entidad para que continúen con sus estudios del nivel superior, impulsando de esta forma su desarrollo académico y su formación profesional hacia el ámbito laboral.

El Tecnológico Superior aplicará el examen diagnóstico los días 23 y 24 de julio para aspirantes



OPCIONES. Se aproximan fechas de aplicación de exámenes de admisión.

interesados en carreras de alta demanda laboral.

De igual forma, la Universidad Tecnológica Metropolitana realizará su evaluación diagnóstica el 22 de agosto e iniciará clases el 7 de septiembre; mientras que para la zona Huasteca del Estado, el Instituto Tecnológico de Ébano dispone de fichas de ingreso hasta el 17 de julio, posteriormente, realizarán la evaluación diagnóstica "EvaluaTec" el 19 de agosto.

POR DAVID MEDRANO
redaccion@elexpres.com

CONECTARÁ POLOS FABRILES

ARRANCA META NUEVO CORREDOR LOGÍSTICO HACIA LA PILA

Empezó a construir un tramo de 20 kilómetros que conectará el Eje 140 con el sector fabril de esa delegación.



OPCIÓN. La red vial llegará hasta Villa de Reyes y será otra salida a Querétaro.

Grupo Meta, filial del conglomerado potosino Valoran, inició la construcción de un nuevo corredor vial que integrará las principales zonas industriales del área metropolitana y que, antes de concluir el sexenio estatal actual, conformará un bulevar de al menos 30 kilómetros para fortalecer la movilidad, el ramo logístico y crear una nueva salida hacia Querétaro para quienes residen en la zona urbana, sin necesidad de usar la carretera 57.

El nuevo tramo ya arrancó y tendrá poco más de 20 kilómetros de longitud. Se extenderá desde el Eje 140, en la parte posterior de la Zona Industrial, y llegará hasta la delegación de La Pila, ya en las inmediaciones del municipio de Villa de Reyes.

La obra forma parte de una inversión superior a 22 mil millones de pesos ejecutada por Grupo Valoran en San Luis potosí, financiada con recursos propios de la empresa, confirmó el gobernador Ricardo Gallardo.

Su construcción comenzó de forma simultánea con la tercera etapa de la Vía Alternativa a la zona industrial, que se ejecutará con recursos del gobierno estatal, para conectar los ejes 122 y 140, cuyos trabajos iniciaron el viernes pasado.

El mandatario explicó que, una vez concluida esa infraestructura, los automovilistas podrán salir del área urbana por el sur y llegar hasta Villa de Reyes en un tiempo mucho menor.

RED PARA CARGA PESADA

Gallardo detalló que el nuevo tramo se conectará de manera eventual con las obras que Grupo Valoran realiza en el extremo opuesto del corredor, que enlazan con una nueva etapa del Libramiento Oriente, y

una vía de cuota que construye hacia Querétaro, conocida como tramo La Pila-La Pitahaya.

Esa vialidad, dijo, está en proceso desde hace un par de meses y

ya registran avances en los límites de San Luis Potosí con el estado de Guanajuato.

El objetivo es conducir el tráfico de largo itinerario proveniente del

centro del país hacia el norte, además de ordenar la salida de San Luis Potosí hacia la carretera San Luis-Querétaro, sin depender únicamente de la carretera 57.

Como parte del proyecto, Grupo Valoran también desarrolla una especie de microlibramiento que permitirá enlazar ese corredor con la zona industrial de Villa de Reyes.

SECTOR FABRIL CRECERÁ

El gobernador señaló que la zona industrial de Villa de Reyes comenzará pronto a tener una actividad muy intensa, con mayor movimiento de carga, empresas instaladas y nuevas compañías próximas a iniciar operaciones.

Por ello, afirmó, es necesario contar con infraestructura lista para atender ese crecimiento, que se traducirá en mayor dinamismo

MÁS OBRAS DE VALORAN EN SLP

Ahora inició un tramo que conectará desde el Eje 140 hasta La Pila, en donde la firma tiene una vía de cuota.

> **Grupo Valoran** inició un tramo de más de 20 kilómetros entre el Eje 140 y La Pila.

> **La obra arrancó** en simultáneo con el tramo Eje 122-Eje 140 de la Vía Alternativa a la zona industrial, iniciado el viernes pasado.

> **Forma parte** de una inversión privada superior a 22 mil millones de pesos que Valoran aplica en SLP.

> **El corredor enlazará** la Zona Industrial, La Pila, Villa de Reyes y una nueva etapa del Libramiento Oriente.

> **Antes de concluir el sexenio** se prevé un bulevar de al menos 30 kilómetros para fortalecer la logística y crear una nueva salida hacia Querétaro.

económico para San Luis Potosí.

Gallardo sostuvo que las obras quedarán concluidas en tiempo récord, debido a las necesidades logísticas de las empresas que ya operan y de las que están por iniciar actividades.

Al concluir los trabajos, antes de que finalice el sexenio, San Luis Potosí contará con un bulevar de al menos 30 kilómetros que conectará las principales zonas industriales, fortalecerá la logística y ofrecerá una nueva salida al área urbana hacia el estado vecino de Querétaro.

PRI DEFINIRÁ CANDIDATOS HASTA NOVIEMBRE

Sara Rocha afirmó que el partido primero fortalecerá su estructura territorial; prevén integrar entre 150 y 180 perfiles.

POR FRANCISCO ACOSTA
redaccion@elexpres.com

El Partido Revolucionario Institucional iniciará hasta el próximo 15 de noviembre su proceso interno para definir a las personas que competirán por cargos de elección popular rumbo al proceso electoral de 2027, confirmó la dirigente estatal Sara Rocha Medina.

La presidenta del Comité Directivo Estatal explicó que, por ahora, el PRI concentra sus esfuerzos en fortalecer su estructura interna y consolidar la organización territorial, por lo que descartó adelantar nombres de posibles aspirantes.

Señaló que, aunque existen militantes que realizan trabajo político en distintas regiones del estado, todavía no es momento de hablar de candidaturas.



HACIA ADETRÁS. El PRI concentra sus esfuerzos en fortalecer su estructura interna.

REFORZARÁN ESTRUCTURA

Como parte de esa estrategia, el PRI prepara la visita de integrantes de su dirigencia nacional a San Luis Potosí para continuar con la

integración de la estructura denominada Defensores de México, esquema impulsado por el partido para ampliar su presencia territorial rumbo al próximo proceso electoral.

Actualmente, San Luis Potosí cuenta con tres nombramientos dentro de esa estructura: el alcalde capitalino Enrique Galindo Ceballos, la diputada local Frinné Azuara Yarzabal y la propia presidenta estatal, Sara Rocha Medina.

Rocha adelantó que en las próximas semanas se incorporarán nuevos perfiles para fortalecer el trabajo partidista, aunque aclaró que la fecha del evento aún no está definida. La intención es que el anuncio oficial se realice antes de que concluya julio.

De acuerdo con las proyecciones del partido, entre 150 y 180 militantes podrían integrarse a la red de Defensores de México en San Luis Potosí, con responsabilidades de organización y fortalecimiento partidista en distintas regiones de la entidad.

EL ALCALDE GALINDO CORTÓ EL LISTÓN

MUNICIPIO DE SLP ENTREGA CORREDOR VIAL EN LAS LOMAS

La rehabilitación de vialidad estratégica fortalecerá la movilidad, la seguridad y la imagen urbana de la zona.

POR REDACCIÓN
redaccion@elexpres.com

Ante vecinas y vecinos de la zona, el alcalde Enrique Galindo Ceballos entregó la rehabilitación del corredor vial integrado por las avenidas Cordillera Real, Montes Verdes, Montes Apalaches, Guadalcázar, Río Kennedy y Río Papaloapan, una intervención estratégica que mejora la movilidad, fortalece la seguridad vial y renueva calles que presentaban un deterioro evidente en Lomas Primera, Segunda y Tercera.

Acompañado por el diputado federal David Azuara Zúñiga; el diputado local Rubén Guajardo Barrera; el empresario Marcelo de los Santos Anaya; el presidente de la CMIC San Luis Potosí, Leopoldo Stevens Pérez; Fernando Güemes, presidente del Consejo de Lomas Racquet Club; y el empresario restaurantero Óscar Israel



REHABILITACIÓN. Cuenta con nuevo sistema de iluminación.

Hernández, el presidente municipal destacó que esta obra representa el regreso de los impuestos de la ciudadanía en acciones concretas que elevan la calidad de vida y atienden necesidades reales de la población.

Enrique Galindo subrayó que el gobierno de la capital ha mantenido una inversión histórica en infraestructura, con recursos anuales que van de 600 a mil 100 millones de

pesos para obra pública, lo que ha permitido avanzar en la recuperación de vialidades, servicios y espacios urbanos en la ciudad.

El alcalde anunció que este corredor vial contará también con nuevo sistema de iluminación para mejorar la seguridad y la imagen urbana de la zona, además de instruir la implementación del programa Bache Cero en Lomas.



TRABAJOS. Se colocará carpeta asfáltica en la vialidad.

ARRANCA OBRA HIDROSANITARIA EN LA COLONIA EMILIANO ZAPATA

El alcalde capitalino puso en marcha la modernización de la calle Plan de Ayala y anunció pavimentación de esta vialidad.

POR REDACCIÓN
redaccion@elexpres.com

Ante vecinas y vecinos de la colonia Emiliano Zapata, el Alcalde Enrique Galindo Ceballos dio el banderazo de arranque a una nueva obra de modernización hidrosanitaria en la calle Plan de Ayala.

El presidente municipal anunció que una vez concluidos los trabajos de infraestructura hidrosanitaria, también se colocará carpeta asfáltica en la calle Plan de Ayala, gracias a los ahorros y a la planeación responsable de la administración municipal.

Las vecinas beneficiarias

señalaron que la intervención representa un cambio profundo para la colonia, al resolver problemas de drenaje, agua potable y movilidad que afectaban directamente la calidad de vida de las familias.

El alcalde resaltó la coordinación entre la Dirección de Obras Públicas y el organismo operador Interapas para hacer posible esta modernización, que contempla 118 metros lineales de infraestructura hidrosanitaria entre las calles de Caudillo y Tierra y Libertad. Los trabajos incluyen redes de agua potable, tomas domiciliarias, redes de drenaje, descargas sanitarias y pozos de visita, como parte del programa Vialidades Potosinas 2.0.

ENTREGA MUNICIPIO DE SLP BICICLETAS A PERSONAL OPERATIVO

POR REDACCIÓN
redaccion@elexpres.com

El alcalde Enrique Galindo Ceballos entregó 84 bicicletas a personal operativo del gobierno de la capital, como parte del programa "San Luis en Bici", con el objetivo de reconocer la labor de trabajadoras y trabajadores que todos los días sostienen servicios esenciales para la ciudad, además de promover la activación física, la salud y la

movilidad urbana sustentable.

Beneficiarios forman parte de áreas fundamentales para la operación diaria del Ayuntamiento, como la Dirección de Gestión Ecológica y Manejo de Residuos, la Dirección de Servicios Municipales y el DIF Municipal, dependencias cuyo personal mantiene presencia permanente en calles, colonias, espacios públicos y servicios de atención directa a la ciudadanía.

Enrique Galindo destacó que "San Luis en Bici" ya ha permitido

entregar más de mil bicicletas a habitantes del municipio, y señaló que esta nueva entrega al personal municipal busca impulsar también un cambio desde dentro del propio gobierno de la capital.

Finalmente, el Secretario de Bienestar de la Capital, Edmundo Torrescano Medina, informó que las 84 trabajadoras y trabajadores recibieron capacitación por parte de la Secretaría de Seguridad y Protección Ciudadana Municipal, para fortalecer una movilidad ciclista segura.



EN BICI. Se promueve en ayuntamiento de la capital la activación física.

NÉSTOR GARZA | ENTREVISTA

CON MODELO MIXTO VA LA UPSLP POR CASI 7 MIL ALUMNOS

🎯 El nuevo esquema combinará actividades presenciales con formación virtual y a distancia.

POR OLGA OMAÑA
redaccion@elexpres.com

La Universidad Politécnica de San Luis Potosí proyecta alcanzar en 2027 la matrícula más alta de su historia, con alrededor de 7 mil estudiantes, mediante una nueva modalidad mixta que permitirá ampliar la cobertura académica sin incrementar la infraestructura física y que permitirá atender a mil 500 alumnos adicionales.

El rector Néstor Eduardo Garza Álvarez informó que este modelo iniciará en septiembre de 2026 con una primera generación de 500 alumnos.

En ese mismo mes, la Politécnica abrirá un nuevo proceso de ingreso

DE VIVA VOZ

“Queremos seguir creciendo sin sacrificar la calidad educativa.”

Néstor Eduardo Garza Álvarez
Rector de la Universidad Politécnica de San Luis Potosí

para ofrecer a los jóvenes mil espacios más, en un nuevo ciclo escolar que iniciará en enero de 2027.

Explicó que la modalidad mixta, también denominada ejecutiva, combinará actividades académicas presenciales con herramientas

virtuales y procesos a distancia, apoyados en infraestructura tecnológica.

Para hacer posible este esquema, la institución realizó previamente una inversión superior a cinco millones de pesos en tecnologías de la información.

MISMA CALIDAD ACADÉMICA

Garza Álvarez precisó que el nuevo modelo mantendrá los mismos planes de estudio, el mismo cuerpo docente y la misma calidad académica que la modalidad tradicional.

Señaló que la diferencia estará en la combinación de actividades presenciales con recursos virtuales, lo que permitirá atender a más estudiantes con mayor flexibilidad.

“Es uno de los principales retos



RECTOR. Modalidad escolar mixta tendrá capacidad para 1,500 alumnos más.

CRECERÁ LA POLITÉCNICA

Atenderá hasta a mil 500 alumnos más, sin necesidad de construir nueva infraestructura.

- > La UPSLP iniciará en septiembre de 2026 una modalidad mixta o ejecutiva.
- > El modelo arrancará con 500 alumnos.
- > Tendrá capacidad total para atender hasta mil 500 estudiantes.
- > La institución invirtió más de cinco millones de pesos en tecnologías de la información.
- > La matrícula actual es de 5 mil 300 alumnos.
- > Para 2027 se proyectan alrededor de 7 mil estudiantes, la cifra más alta en la historia de la universidad.

que enfrenta la universidad este año, porque queremos seguir creciendo sin sacrificar la calidad”, dijo.

PREVÉ MATRÍCULA HISTÓRICA

Actualmente, la Politécnica cerró el ciclo escolar con una matrícula cercana a 5 mil 300 estudiantes.

Sin embargo, para el ciclo

2026-2027 proyecta alcanzar alrededor de 7 mil alumnos, ya con la incorporación de la modalidad mixta, lo que representaría la matrícula más alta en la historia de la institución.

Señaló que otro de los desafíos será responder al crecimiento acelerado de la matrícula, con el fortalecimiento de laboratorios, centros especializados y espacios académicos.

POR OLGA OMAÑA
redaccion@elexpres.com

Pese al crecimiento que registra la Universidad Politécnica, el subsidio federal continúa siendo insuficiente para cubrir el costo de formación de sus estudiantes, reconoció el rector Néstor Eduardo Garza Álvarez.

Explicó que la institución recibe alrededor de 14 mil pesos anuales por alumno por parte de la Federación, mientras que el costo real de formación asciende a 28 mil 500 pesos, por lo que ese apoyo cubre apenas 40 por ciento del gasto.

El rector aseguró que, pese a ello, los estudiantes de la UPSLP son de los que menos cuestan al sistema de educación superior pública del país.

Como ejemplo, señaló que la Universidad de Guadalajara recibe un subsidio cercano a 55 mil pesos

FEDERACIÓN CUBRE SÓLO 40 % DEL COSTO POR ALUMNO DE UPSLP

🎯 La institución recibe 14 mil pesos de subsidio por estudiante, aunque formar a cada uno cuesta alrededor de 28 mil 500 al año.

por estudiante, mientras que el costo anual de formación ronda los 80 mil pesos, una diferencia que calificó como “abismal”.

Garza Álvarez sostuvo que la UPSLP es una de las universidades que recibe el menor respaldo federal.

“Estamos creciendo precisamente para demostrar la demanda que existe y exigir una mayor aportación de recursos federales”, afirmó.

PRIORIDAD, CRECER MATRÍCULA

El rector descartó, por ahora, la apertura de nuevas licenciaturas y aseguró que la prioridad será ampliar la matrícula en los programas académicos ya existentes.

“No estamos pensando en nuevas carreras; estamos pensando en crecer la matrícula en nuestros programas, que ya están cubriendo las



PENDIENTES. Tiene proyectos ejecutivos que esperan la llegada de presupuesto federal.

necesidades del mercado laboral”.

OBRAS ESPERAN RECURSOS

Respecto a los proyectos de infraestructura, Garza Álvarez informó que continúan vigentes tanto el Museo del Tiempo, impulsado por el Gobierno del Estado, pero también fueron presentados proyectos

federales para construir nuevas aulas y fortalecer el equipamiento.

Precisó que la institución ya cuenta con los proyectos ejecutivos y con los terrenos disponibles para su desarrollo; sin embargo, las obras permanecen en espera de la asignación de recursos por parte del gobierno federal.

alpiste político

POR MIGUEL ÁNGEL GUERRERO

PODRÍA REPETIRSE UN ESCENARIO ELECTORAL SEMEJANTE AL DE 2021

De no concretarse la alianza entre PRI y PAN para postular al alcalde Enrique Galindo como su candidato gubernamental y que, por cualquier razón, la hoy secretaria de gobernación Rosa Icela Rodríguez no se registre como aspirante a la candidatura al gobierno estatal por Morena, el 2027 podría generarse un escenario político electoral semejante al del 2021, en el que Ricardo Gallardo Cardona ganó la gubernatura sin problemas al enfrentar a rivales abiertamente débiles.

Como lo indican los estudios demoscópicos, el alcalde Galindo podría convertirse en el más peligroso oponente de la senadora Ruth González Silva, pues cuenta con una amplia base social construida con sus políticas públicas que le han permitido lograr una gran cercanía con la ciudadanía lo suficientemente sólida como para luchar con posibilidades de triunfo al poderío de la fuerza partidista y social que sostiene sus aspiraciones que la hacen tener en las manos la candidatura del PVEM para relevar a su esposo.

Aunque Galindo ha tratado de amarrar la alianza del tricolor y el blanquiazul en torno a su posible candidatura al gobierno, intereses caseros de ambos partidos la han frenado, pues sus respectivas dirigencias estatales, evidentemente, pretenden que este proceso no pase sin que les deje algún beneficio y, en un momento dado, hasta la candidatura gubernamental de sus partidos o una posición menor que no las deje fuera del disfrute del presupuesto y los privilegios que ofrece el desempeño de un buen cargo, lo que no quita que EGC siga negociando con los mandos centrales de ambos partidos la alianza que lo postule como su candidato.

Según señalan expertos políticos PRI y PAN corren el riesgo de pactar una alianza de última hora y acudir a una fórmula como la de hace seis años, cuando postularon como su abanderado a Octavio Pedroza Gaitán, quien fuera derrotado por Ricardo Gallardo Cardona, luego de que su equipo de campaña estuvo integrado por figuras tan grises como un exmilitar como estrategia de medios, por lo que nunca pudo alzar vuelo su descolorida búsqueda del voto popular.

Por lo que toca a Morena, de no registrar como aspirante a su candidatura a la titular de Segob, Rosa Icela Rodríguez, vista desde hace muchos meses como la gran favorita para ganar la gubernatura, cuyo registro ante ese partido para disputarla todavía el miércoles pasado no ocurría, corre el riesgo de repetir la misma experiencia de hace seis años, cuando, ante la falta de figurar con arrastre, el guinda llevó como candidata a la anodina doctora Mónica Rangel, cuya mediocre participación en el proceso resultó de pena ajena y peor porque sus latrocinios cometidos en la secretaría de salud a su cargo poco tiempo después la llevarían a su encarcelamiento mismos que empezaron a aflorar durante su campaña electoral por lo que fue aplastada sin piedad por RGC en las elecciones de ese 2021. Lo malo para el guinda es que, del resto de los aspirantes, no hay alguien con la fuerza necesaria como para llevar al triunfo al partido, y si no va Rosa Icela, el que sea será considerado como una decisión semejante a la tomada para designar a la doctora Mónica.

ALPISTEANDO

Por lo visto al huasteco Gerardo Sánchez Zumaya no le bastó con el nada disimulado desplante de las directivas de Morena nacional a su solicitud de inscripción en la lista de aspirantes a la candidatura gubernamental y optó por cobijarse en el PT, que no le ofrece ninguna posibilidad de pelear la victoria el 2027 para ser gobernador por ese partido, lo que aparentemente no le dejará otro remedio que regresar a las operaciones empresariales en las que se formó y acumuló su fortuna, además de que los mandos nacionales peñistas, según ha trascendido, no están de acuerdo con que sea su abanderado en SLP.

REVELA IMPUNIDAD CERO

FISCALÍA DE SLP, ENTRE LAS MÁS EFICIENTES A NIVEL NACIONAL

Encabeza la resolución de investigaciones y el esclarecimiento de delitos, pese a tener una plantilla de personal reducida.

POR LUIS JOSUÉ MARTÍNEZ
redaccion@elexpres.com

La Fiscalía General del Estado de SLP se colocó como la más eficiente del país en la resolución de investigaciones, al alcanzar una efectividad de 66.1%, y también como la entidad con la mayor probabilidad de esclarecer delitos, con 4.66%, de acuerdo con el Índice Estatal de Desempeño de Procuradurías y Fiscalías 2026, elaborado por Impunidad Cero.

El informe también revela que SLP opera con la menor plantilla de personal del país, con apenas 8.3 funcionarios por cada 100 mil habitantes, el nivel más bajo a nivel nacional en recursos humanos destinados a la procuración de justicia.

Este desempeño convierte a la Fiscalía potosina en una excepción dentro del sistema nacional, donde la mayoría de las entidades presenta niveles considerablemente menores de resolución de investigaciones.

El estudio señala que la efectividad promedio de las fiscalías estatales es de apenas 23.1%, lo que significa que la mayoría de las investigaciones no logra una resolución concluyente.

En contraste, San Luis Potosí prácticamente triplica ese indicador al registrar una efectividad de 66.1%, incluso por encima de entidades con mayor presupuesto y un número significativamente superior de servidores públicos.

El índice también muestra que, a nivel nacional, la probabilidad de que un delito sea denunciado y esclarecido es de apenas 1.47%, lo que refleja los desafíos estructurales que enfrenta el sistema de justicia mexicano.



DESTACADA. El organismo registra una efectividad de 66.1%

CALIFICAN BIEN A LA FGE DE SLP

El Índice de Desempeño ubica a SLP como líder nacional en eficiencia.

> La Fiscalía de SLP alcanzó una efectividad de 66.1% en la resolución de investigaciones.

> Registró la mayor probabilidad de esclarecimiento de delitos del país, con 4.66%.

> Opera con apenas 8.3 funcionarios por cada 100 mil habitantes, la menor plantilla nacional.

> El promedio nacional de personal es de 35.5 funcionarios por cada 100 mil habitantes.

> La efectividad promedio de las fiscalías estatales es de sólo 23.1%.

MENOS PERSONAL, MÁS RESULTADOS

Uno de los hallazgos más relevantes del estudio es la relación

entre capacidad institucional y desempeño.

Mientras el promedio nacional es de 35.5 funcionarios por cada 100 mil habitantes, San Luis Potosí opera con sólo 8.3, es decir, menos de la cuarta parte.

Pese a esa limitación, la Fiscalía potosina lidera los indicadores nacionales tanto en resolución de investigaciones como en probabilidad de esclarecimiento de delitos, lo que evidencia una mayor eficiencia operativa frente al resto de las entidades.

Impunidad Cero advierte que el sistema de procuración de justicia en México mantiene bajos niveles de resolución.

En la mayoría de los estados, las fiscalías resuelven menos de una cuarta parte de las investigaciones iniciadas y una elevada proporción de los expedientes termina en archivos temporales o determinaciones sin ejercicio de la acción penal.

En ese contexto, San Luis Potosí destaca como una excepción dentro del sistema nacional de procuración de justicia.

POR LUIS JOSUÉ MARTÍNEZ
redaccion@elexpres.com

CARLOS PIEDRA | ANALISTA DE INTEGRALIA

INE CARECE DE FUERZA ANTE CAMPAÑAS ADELANTADAS

El organismo tiene menor capacidad de contención, mientras los partidos ya arrancaron la disputa por las 17 gubernaturas que estarán en juego en 2027.

Aunque el proceso electoral de 2027 aún no inicia formalmente, los actos anticipados de campaña se han normalizado y la autoridad electoral cuenta con una capacidad de contención cada vez más limitada, afirmó Carlos Piedra, experto en riesgo político y análisis electoral de Integralia Consultores.

El especialista explicó que aspirantes de Morena, PAN, Movimiento Ciudadano, Partido Verde y otras fuerzas políticas ya recorren sus estados, fortalecen su posicionamiento y buscan construir ventajas rumbo a la renovación de 17 gubernaturas.

Atribuyó este fenómeno a un cambio profundo en el equilibrio institucional del país.

“Vivimos un proceso de concentración del poder que ha reducido los contrapesos democráticos. Eso ha cambiado también la forma en que los partidos entienden y respetan las reglas electorales”, señaló.

LA CONTIENDA YA COMENZÓ

Piedra consideró que Morena fue el primer partido en utilizar mecanismos internos para posicionar anticipadamente a sus aspirantes y evitar fracturas internas; sin embargo, sostuvo que las fuerzas de oposición también terminaron por adoptar esa estrategia para no quedar en desventaja.

“Los partidos están dispuestos a asumir el costo de estos actos porque saben que el beneficio político puede ser mayor. Poco a poco nos estamos acostumbrando a procesos de selección de candidaturas como los representantes de los comités de defensa de Morena y figuras similares que ya surgen en otros partidos. En los hechos, adelantan las campañas”, explicó.

Desde su perspectiva, esta tendencia se desarrolla en un escenario donde el Instituto Nacional Electoral



EXPERTO. Aspirantes recorren 17 estados y fortalecen su posicionamiento.

DE VIVA VOZ

“Los partidos están dispuestos a asumir el costo de estos actos porque saben que el beneficio político puede ser mayor”.

Carlos Piedra
Consultor en riesgo político y análisis electoral

enfrenta mayores dificultades para hacer valer las restricciones de la legislación electoral, mientras el país para por una creciente concentración del poder político y menor capacidad de los contrapesos institucionales.

ASÍ VA EL MAPA ELECTORAL

De acuerdo con el análisis de Integralia, Morena parte con ventaja en la mayor parte de las entidades que renovarían gubernatura en 2027.

El consultor identificó como estados con mayor competitividad a Campeche, Chihuahua y Nuevo León.

En Campeche anticipó una disputa cerrada entre Morena y Movimiento Ciudadano; en Chihuahua destacó el peso político del alcalde de Ciudad Juárez, Cruz Pérez Cuéllar, frente al grupo cercano a la gobernadora Maru Campos; mientras que Nuevo León perfila una de las contiendas más competidas del país.

En un segundo grupo ubicó a Baja California, Baja California Sur y Michoacán, entidades donde prevé una competencia media, aunque con ventaja para Morena.

En el resto del mapa electoral, el pronóstico favorece a Morena en Colima, Guerrero, Nayarit, Yucatán, Sinaloa y Zacatecas; al PAN en Aguascalientes y Querétaro; y al Partido Verde en San Luis Potosí.

CONGRESO, OTRA BATALLA

Piedra anticipó que la estrategia electoral también estará enfocada en conservar la mayoría legislativa en la Cámara de Diputados.

Recordó que en la pasada legislatura Morena logró ampliar su margen de maniobra mediante alianzas con el Partido Verde y el Partido del Trabajo, una fórmula que, a su juicio, podría repetirse para maximizar la representación legislativa.

“El objetivo será competir primero por las gubernaturas y, posteriormente, trasladar esa fuerza a la integración del Congreso”, explicó.

Para el especialista, el proceso electoral de 2027 pondrá a prueba no sólo a los partidos políticos, sino también a las instituciones encargadas de garantizar la equidad de la competencia, en un contexto donde la disputa comenzó mucho antes de que el calendario electoral lo estableciera.

SLP OFRECE CLIMA FAVORABLE PARA INVERSIÓN PRIVADA

J. Guadalupe Torres anticipa un segundo semestre con más crecimiento económico y proyectos de infraestructura.

POR DAVID MEDRANO
redaccion@elexpres.com

Al iniciar el segundo semestre del año, SLP mantiene condiciones de gobernabilidad que fortalecen su competitividad para atraer inversión y consolidar nuevos proyectos

empresariales, afirmó J. Guadalupe Torres, titular de la Secretaría General de Gobierno.

El funcionario anticipó que, durante el resto del año, se concretarán proyectos que actualmente se encuentran en negociación entre empresas y la administración estatal.

Aun frente a un entorno eco-

nómico convulso, nuevas reglas del comercio internacional y distintos efectos globales, Torres afirmó que la entidad mantiene un ritmo de crecimiento por encima de la media nacional en diferentes indicadores.

“No hay ninguna condición en gobernabilidad, seguridad, política u otra que influya en que pierda dinamismo el crecimiento de San Luis Potosí”, sostuvo.

Por el contrario, afirmó que el estado construye cada vez más fortalezas, que se traducen en nuevas oportunidades de inversión, empleo y desarrollo.

El titular de la SGG señaló que una entidad en orden y con gobernabili-

dad es una cualidad que los inversionistas buscan con frecuencia, pues requieren certeza para desarrollar sus proyectos sin contratiempos, con éxito y dentro de un ecosistema competitivo.

Torres advirtió que el segundo semestre de 2026 traerá más crecimiento económico, llegada de empresas y consolidación de proyectos de infraestructura.

El funcionario destacó que los inversionistas potosinos son una de las palancas del crecimiento económico de la entidad, debido a que su talento y confianza contribuyen a la creación de empleo y al desarrollo regional.



TORRES. El segundo semestre viene con nuevas metas para San Luis Potosí.

A UNA SEMANA DE CERRAR REGISTRO

MORENA REVISAR PERFILES... PERO OCULTA LISTA DE CORCHOLATAS

El partido analiza los expedientes para definir a sus coordinadores estatales rumbo a gubernaturas 2027, pero aún no publica padrón oficial de aspirantes.

POR FRANCISCO ACOSTA
redaccion@elexpres.com

A una semana de que concluyó el registro de aspirantes a las Coordinaciones de Defensa de la Transformación y la Soberanía Nacional en las 17 entidades donde se renovará la gubernatura en 2027, Morena mantiene sin publicar en SLP la lista oficial de quienes solicitaron participar en el proceso interno, dado que solo reportó cortes informativos. Lo mismo ocurre en el resto de los estados.

Aunque la Comisión Nacional de Elecciones ya inició la revisión de los expedientes, el partido no ha

transparentado quiénes se registraron formalmente, ni de manera presencial ni a través de la plataforma electrónica habilitada entre el 22 y el 27 de junio.

Ante la ausencia de información oficial, **Expres** solicitó a la Comisión Nacional de Elecciones el listado de aspirantes registrados en San Luis Potosí y en el resto de las entidades. El área de Comunicación respondió que los registros se harán públicos posteriormente y confirmó que el proceso se encuentra actualmente en la etapa de revisión de perfiles.

VALORACIÓN DE TRAYECTORIAS

En un mensaje institucional de audio enviado a este medio, la presidenta de la Comisión Nacional de Elecciones, Citlalli Hernández Mora, explicó que, una vez concluido el periodo de registros del 22 al 27 de

junio, inició la etapa de revisión de expedientes para verificar el cumplimiento de los requisitos establecidos en la convocatoria.

De acuerdo con su explicación, la revisión no se limita a la documentación entregada por cada aspirante, sino que también incluye la valoración de su trayectoria política y social, su reconocimiento territorial, sus atributos éticos, su compromiso con los principios de Morena y el cumplimiento de los lineamientos internos.

La Comisión también recordó que, cuando existan más de seis registros en una entidad, podrá realizar un sondeo de opinión para identificar a los seis perfiles con mayor reconocimiento territorial, quienes posteriormente participarían en la encuesta o estudio demoscópico que definirá a la persona coordinadora estatal.



OMISIÓN. Sánchez Zumaya se registró por el PT, pero no fue incluido en el reporte.

Además, el órgano interno conserva la facultad de determinar, en cualquier momento del proceso, qué perfiles serán incluidos en las encuestas, sondeos o estudios de opinión, conforme al Estatuto de Morena y a los criterios aprobados por el Consejo Nacional.

Hasta ahora, Morena únicamente difundió de manera parcial algunos registros realizados de forma presencial durante los días de inscripción. En el caso de San Luis Potosí, incluso omitió en esos reportes el registro de Gerardo Sánchez Zumaya.

Tampoco ha dado a conocer de manera oficial quiénes concluyeron su inscripción mediante la plataforma en línea, del 22 al 27 de junio.

NOMBRES PARA SLP

Debido a que Morena no ha emitido un listado oficial, los nombres conocidos hasta ahora corresponden a los registros que fueron informados de manera parcial por el propio partido y a los que pudieron confirmarse durante el proceso de inscripción.

De manera presencial se registraron Aid Ávila Covarrubias, Daniel Montelongo Ortiz, Ana Dora Cabrera Vázquez y Carlos Artemio Arreola Mallo.

Mediante la plataforma electrónica participaron Angélica Mendoza Camacho, José Antonio Lorca Valle, Montserrat Balcorta Sobrino y Luis Fernando Leal Beltrán.

A ellos se suma Gerardo Sánchez Zumaya, quien formalizó su participación como propuesta del Partido del Trabajo y cuyo registro no fue incluido en el reporte oficial difundido por Morena durante la jornada presencial.

Tampoco se ha informado si después del último corte de información hubo más registros en línea.

Será la Comisión Nacional de Elecciones la que determine qué expedientes cumplen con los requisitos para avanzar a la siguiente etapa del proceso interno y, posteriormente, qué perfiles serán incluidos en la encuesta que definirá a la persona coordinadora en San Luis Potosí, dijo ese organismo a **Expres**.

METRORED LLEGARÁ A ZONA MEDIA Y HUASTECA

POR DAVID MEDRANO
redaccion@elexpres.com

El sistema gratuito de transporte colectivo MetroRed ampliará su cobertura antes de que concluya el año, con la entrada en operación de tres nuevas rutas y la incorporación de 90 unidades tipo BTR, informó Araceli Martínez, titular de la Secretaría de Comunicaciones y Transportes.

Las nuevas rutas serán Centro Histórico-Soledad-Aeropuerto; Río Verde-Ciudad Fernández; y Riviera Huasteca, que conectará Ciudad Valles con Tamazunchale.

Cada trayecto contará con 30 unidades, con frecuencias estimadas de entre 15 y 17 minutos.

Martínez Acosta explicó que el proyecto se encuentra actualmente en la etapa de ejecución de infraestructura y construcción de



FLOTILLA. Cada trayecto contará con 30 unidades.

paraderos necesarios para la operación del sistema.

La funcionaria estatal consideró que la ruta Centro Histórico

-Soledad-Aeropuerto será la primera en activarse, en un plazo no mayor a dos meses.

Sobre la ruta Ciudad Valles

-Tamazunchale, señaló que estará asociada a un proyecto turístico para facilitar el traslado de visitantes nacionales y extranjeros entre distintos destinos de la Huasteca, lo que podría influir en los niveles de ocupación y en la derrama económica del sector.

La funcionaria señaló que la meta planteada por el gobernador Ricardo Gallardo es modernizar por completo el transporte público antes de que concluya el sexenio.

Agregó que un estudio posterior, auspiciado por la UASLP, permitirá detectar en qué modalidad será necesario incidir más para ampliar la cobertura o mejorar el servicio.

DePeso

NEGOCIOS | ECONOMÍA | FINANZAS

EDITOR GRÁFICO: ISABEL MEJÍA | redaccion@elexpres.com

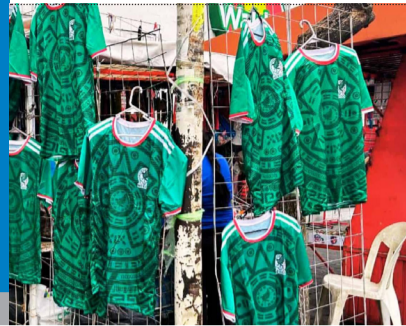

“PIRATERÍA” GANA EN MÉXICO

Aunque las playeras de la Selección Mexicana son las más vendidas del Mundial, el 70% de las que se comercializan en las calles, son piratas, según Canaintex.

POR LUIS JOSUÉ MARTÍNEZ
redaccion@elexpres.com

ISAAC CRUZ | INVESTIGADOR DEL IMCO

INCERTIDUMBRE ALARGADA POR T-MEC MATARÁ INVERSIONES

Las revisiones anuales pondrán en pausa nuevos proyectos, en un momento en que la Inversión Fija Bruta acumula 19 meses consecutivos de caída.

La mayor amenaza para la economía mexicana no es que el T-MEC desaparezca, sino que el país entre en un período prolongado de incertidumbre. La decisión de Estados Unidos de someter el acuerdo comercial a revisiones anuales desincentivará nuevas inversiones, retrasará proyectos de expansión y aumentará el clima de cautela entre las empresas durante los próximos años, advirtió el Instituto Mexicano para la Competitividad (IMCO).

En entrevista con Expres, Isaac Cruz, investigador del área de Economía del IMCO, explicó que la decisión estadounidense llega en un momento especialmente delicado para México, cuando la Inversión Fija Bruta acumula 19 meses consecutivos de retroceso y registró una caída anual de 3.1% en su medición más reciente.

“Aunque el tratado continuará vigente hasta 2036 y las preferencias arancelarias permanecen sin cambios, la falta de certidumbre representa el principal costo de la decisión estadounidense. No es el escenario más favorable, pero tampoco el más catastrófico. El riesgo inmediato es que la incertidumbre afecte la confianza de empresarios e inversionistas”, señaló.

INCERTIDUMBRE YA TIENE COSTO

El nuevo escenario no modifica las condiciones actuales del comercio entre México, Estados Unidos y Canadá. Sin embargo, sí cambia la forma en que las empresas planean inversiones de largo plazo.

De acuerdo con Cruz, la expectativa es que la Inversión Extranjera Directa mantenga la tendencia observada desde principios de año: más reinversión de utilidades, pero muy pocas inversiones nuevas.

Los proyectos de expansión podrían continuar, aunque con mucha mayor prudencia, mientras avanzan las negociaciones entre ambos países.

“Estas revisiones anuales sí



A LA BAJA. Las inversiones fijas registraron una caída anual de 3.1%.

instalan un clima de incertidumbre constante, que provocará escenarios de mucha más cautela”, afirmó.

Añadió que los sectores automotriz, acerero y del aluminio serán los más sensibles, debido a que ya enfrentan los efectos de las

medidas comerciales impulsadas por la administración de Donald Trump y seguirán sujetos a un entorno de incertidumbre.

CAMBIA EL HORIZONTE

El especialista coincidió con la postura

DE VIVA VOZ

“La falta de certidumbre representa el principal costo de la decisión estadounidense.”

Isaac Cruz
Investigador del área de
Economía del IMCO

del gobierno de México en que no existen elementos para anticipar una crisis económica por esta decisión.

El T-MEC mantiene su vigencia hasta 2036 y continúa respaldando una relación comercial que ha convertido a México en el principal socio comercial de Estados Unidos.

Sin embargo, explicó que las revisiones anuales introducen un elemento inédito para las empresas: la posibilidad de enfrentar un proceso permanente de negociación.

Para inversiones planeadas a cinco, 10 o 15 años, esa incertidumbre puede convertirse en un factor determinante al momento de decidir dónde instalar una planta, ampliar operaciones o contratar personal.

TRASFONDO POLÍTICO

Más allá de las implicaciones económicas, Cruz consideró que la decisión de Estados Unidos responde principalmente a una estrategia política del presidente Donald Trump.

Aunque temas como migración, seguridad y combate al narcotráfico forman parte de la relación bilateral, sostuvo que la revisión anual del T-MEC busca reforzar una narrativa de firmeza frente a su base electoral y mantener margen de negociación durante los próximos años.

En ese contexto, el experto explicó que el proceso podría extenderse hasta 2027 y estar influido por las elecciones intermedias en Estados Unidos.

“Si el Partido Republicano pierde fuerza en el Congreso, la capacidad de negociación de Trump podría debilitarse y abrir la puerta a una renovación del acuerdo en condiciones más favorables”.

Incluso, un eventual cambio de administración en la Casa Blanca podría modificar nuevamente el rumbo de las negociaciones y facilitar una revisión con un enfoque distinto.

GENERAR CONFIANZA

Frente a este panorama, el especialista consideró que México deberá actuar tanto en el frente externo como en el interno.

Por un lado, mantener la coordinación con Canadá, defender las reglas de origen del tratado y aprovechar otros acuerdos comerciales, como el modernizado tratado con la Unión Europea y el TIPAT, para diversificar mercados.

“También será importante fortalecer la certidumbre jurídica y la confianza de los inversionistas dentro del país. Generar condiciones estables para la inversión y consolidar las cadenas nacionales de proveeduría será tan importante como el resultado de las negociaciones con Estados Unidos”, advirtió.

Finalmente, estimó que la revisión del T-MEC podría prolongarse hasta 2027 y que su desenlace dependerá, en buena medida, de la evolución política en Estados Unidos y de las elecciones intermedias, que podrían modificar el margen de negociación de la administración de Donald Trump.

POR JAZMÍN RAMÍREZ
redaccion@elexpres.com

LANZA ALERTA LUIS GERARDO ORTUÑO

BAJA ÁNIMO EMPRESARIAL PARA INVERTIR EN SLP Y PAÍS

⊙ Incertidumbre jurídica, inseguridad, tramitología, mayores costos laborales, energía eléctrica y cuotas de seguridad social mantienen en cautela.

El ánimo del sector empresarial para invertir continúa deteriorándose tanto en San Luis Potosí como en el resto del país. La incertidumbre jurídica, los cambios regulatorios, el incremento en los costos de operación, la inseguridad y la carga burocrática han llevado a las empresas a posponer proyectos de expansión y mantener una mayor cautela, afirmó el empresario potosino Luis Gerardo Ortuño.

Al analizar los indicadores más recientes del Instituto Nacional de Estadística y Geografía (Inegi), explicó que la confianza empresarial mantiene una tendencia descendente desde 2023, particularmente en la industria manufacturera, uno de los principales motores económicos del país y de San Luis Potosí.

De acuerdo con los datos del Inegi, el indicador de confianza en manufactura pasó de niveles cercanos a 54 puntos en 2023 a alrededor de 48 puntos en 2026, ubicándose por debajo del umbral de 50 puntos, considerado una referencia sobre el optimismo del sector privado.

“Cuando los indicadores se mantienen por debajo de los 50 puntos, reflejan que el ánimo empresarial para invertir y expandirse se encuentra debilitado”, explicó.

CAE LA CONFIANZA

Ortuño señaló que el deterioro no se limita a la industria manufacturera.

Indicó que los indicadores del comercio acumulan varios meses en terreno negativo, mientras que el sector servicios presenta un comportamiento todavía más complejo, reflejando una desaceleración generalizada en las expectativas del sector privado.

A su juicio, la principal causa es la incertidumbre jurídica y regulatoria que enfrentan las empresas.

Explicó que diversos cambios en las reglas de operación han generado cautela al momento de concretar nuevos proyectos



ORTUÑO. A la baja la disposición empresarial para invertir.

DE VIVA VOZ

“Cuando los indicadores se mantienen por debajo de los 50 puntos, reflejan que el ánimo empresarial para invertir se encuentra debilitado.”

Luis Gerardo Ortuño
Empresario potosino

CONFIANZA A LA BAJA

El ánimo empresarial para invertir sigue deteriorándose.

- > El indicador de confianza en manufactura pasó de alrededor de 54 puntos en 2023 a cerca de 48 puntos en 2026.
- > Niveles inferiores a 50 puntos reflejan un deterioro en el ánimo para invertir.
- > Comercio y servicios también acumulan varios meses con indicadores negativos.
- > Incertidumbre jurídica, cambios regulatorios y mayores costos laborales frenan nuevos proyectos.
- > Energía eléctrica, cuotas de seguridad social y salarios elevan los costos de operación.

de inversión.

A ello se suman modificaciones en materia laboral que han incrementado los costos de operación y cambiado las condiciones bajo las cuales las empresas planean su crecimiento.

Mencionó que ajustes relacionados con los esquemas de subcontratación, ampliaciones en prestaciones laborales y nuevas obligaciones para los empleadores han impactado especialmente a las pequeñas y medianas empresas.

También destacó el aumento

en costos como energía eléctrica, cuotas de seguridad social y salarios, factores que reducen el margen disponible para invertir en ampliaciones, maquinaria o modernización.

INSEGURIDAD Y TRÁMITES

El empresario afirmó que otro de los factores que ha debilitado la confianza es la seguridad.

Señaló que delitos como el robo al transporte de carga y las extorsiones han afectado de manera importante a las actividades productivas y generan incertidumbre entre empresarios e inversionistas.

Asimismo, criticó los procesos administrativos que enfrentan las empresas para obtener permisos y autorizaciones.

Consideró que la excesiva tramitología y las revisiones constantes representan una carga adicional para quienes buscan instalar, operar o ampliar sus actividades dentro del marco legal.

Ortuño agregó que la revisión del Tratado entre México, Estados Unidos y Canadá (T-MEC), así como el contexto electoral, también contribuyeron a incrementar la cautela entre los inversionistas.

En consecuencia, dijo, una parte importante de las pequeñas y medianas empresas decidió aplazar la compra de maquinaria, equipo y nuevos proyectos durante los últimos años.

SLP MANTIENE VENTAJAS

Pese al escenario, Ortuño consideró que San Luis Potosí conserva mejores condiciones que otras entidades del país para atraer inversiones.

Explicó que los estados del Bajío y del norte de México, vinculados con la industria manufacturera y automotriz, mantienen ventajas competitivas ante otras regiones.

No obstante, reconoció que la entidad tampoco ha escapado a problemas como el incremento en los robos al transporte de mercancías, fenómeno que también ha generado preocupación entre el sector productivo.

A pesar del entorno de cautela, aseguró que las empresas continúan haciendo esfuerzos para mantener sus operaciones y aprovechar las oportunidades de crecimiento que puedan surgir.

Confió en que en la segunda mitad de 2026 existan mejores condiciones para la actividad económica.

Finalmente, hizo un llamado a los tres órdenes de gobierno para impulsar mecanismos de mejora regulatoria que agilicen la obtención de licencias, permisos y autorizaciones, para facilitar la actividad empresarial.



POR LUIS JOSUÉ MARTÍNEZ
redaccion@elexpres.com

San Luis Potosí se ubicó entre las entidades con mayor uso de financiamiento para la compra de vehículos nuevos en México. Entre enero y mayo de 2026, el 82.2% de las unidades adquiridas en el estado fueron compradas mediante algún esquema de crédito, la tercera proporción más alta del país, de acuerdo con el estudio Financiamiento a Compradores de Vehículos Ligeros, elaborado por la Asociación Mexicana de Distribuidores de Automotores (AMDA).

La entidad sólo fue superada por Sonora, donde el 86.0% de las compras se realizó con financiamiento, y por Tamaulipas, con 85.1%.

El estudio, elaborado con información de JATO Dynamics y Urban Science, muestra que San Luis Potosí se ubica muy por encima del promedio nacional, donde el 74.2% de las compras al menudeo de vehículos nuevos se concretan mediante algún tipo de crédito.

Además, revela que 27 entidades del país registran una participación igual o superior al 70%, lo que confirma que el financiamiento se mantiene como el principal mecanismo para adquirir un automóvil nuevo en México.

SUV LIDERAN LAS COMPRAS

En San Luis Potosí, el segmento con mayor participación dentro de las colocaciones financiadas corresponde a los vehículos de usos múltiples (SUV), que representan el 32.0% del total.

Le siguen los vehículos subcompactos, con 24.1%; los compactos, con 16.0%; las pick ups, con 15.3%; y los vehículos de lujo, con 12.1%.

Mientras tanto los automóviles deportivos mantienen una participación marginal dentro del mercado financiado.



SEGÚN REPORTE DE LA AMDA

SAN LUIS, ENTRE LOS LÍDERES EN CRÉDITO PARA AUTOS EN EL PAÍS

📍 Ocho de cada 10 vehículos nuevos vendidos en el estado se adquieren mediante financiamiento.

IMPULSO A VENTAS

A nivel nacional, el estudio señala que durante los primeros cinco

meses de 2026 el 61.5% de todas las compras de vehículos ligeros se realizaron mediante financiamiento,

lo que confirma que el crédito continúa siendo uno de los principales motores de la industria automotriz.

A CRÉDITO, 8 DE CADA 10 AUTOS

El financiamiento domina la compra de vehículos nuevos en San Luis Potosí.

> El 82.2% de las compras de vehículos nuevos en el estado se realizaron mediante crédito entre enero y mayo de 2026.

> SLP ocupa el tercer lugar nacional, sólo detrás de Sonora (86.0%) y Tamaulipas (85.1%).

> El promedio nacional es de 74.2% de compras al menudeo mediante financiamiento.

> En 27 estados, al menos siete de cada 10 vehículos nuevos se adquieren con crédito.

> Las SUV representan el 32.0% de las colocaciones financiadas en SLP, seguidas por subcompactos (24.1%), compactos (16.0%), pick ups (15.3%) y vehículos de lujo (12.1%).

Las SUV registraron la mayor penetración de financiamiento, con 66.8% de sus compradores recurriendo a un crédito, lo que representa un incremento de 4.9 puntos porcentuales respecto al mismo periodo de 2025.

Las pick ups también mostraron un crecimiento importante, al alcanzar una participación de 59.9%, mientras que los vehículos compactos llegaron a 52.2% de compras financiadas, su nivel más alto de los últimos años.

El reporte también indica que los créditos a 60 meses es la opción preferida por los compradores en prácticamente todos los segmentos del mercado, debido a que permiten acceder a mensualidades más bajas.

POR JAZMÍN RAMÍREZ
redaccion@elexpres.com

La Unión de Usuarios de la Zona Industrial (UUZI) informó que avanza el programa de rehabilitación de la avenida CFE, una de las vialidades con mayor flujo vehicular del sector industrial potosino, con nuevas etapas que buscan agilizar el tránsito y fortalecer la conectividad.

La directora del organismo, Denice Soriano, dio a conocer que ya concluyó la primera fase de los trabajos, desarrollada entre avenida Ampliación y el Eje 130, en el sentido San Luis Potosí-Querétaro.

Esa intervención fue posible gracias a la participación de BMW y a una

AVANZA LA MEJORA DE VIALIDADES EN ZONA FABRIL

📍 UUZI informó que concluyó primera fase de Av. CFE, con apoyo de BMW y otras compañías.

aportación de 1.6 millones de pesos provenientes de la iniciativa privada.

HABRÁ MÁS ETAPAS

Soriano señaló que en breve comenzará una nueva etapa de

rehabilitación que abarcará del Eje 130 al Eje 132 y, posteriormente, continuará hasta el Eje 136, con recursos aportados por empresas instaladas en la Zona Industrial.

Explicó que estas mejoras



OBJETIVO. Se busca optimizar la movilidad y fortalecer la logística empresarial.

permitirán agilizar la circulación y fortalecer la conexión con la ruta alternativa, en beneficio de trabajadores, proveedores y usuarios que diariamente transitan por ese corredor.

De manera paralela, la UUZI trabaja en una propuesta para

reorganizar el estacionamiento de unidades de carga pesada sobre avenida CFE, mediante el aprovechamiento de espacios disponibles en el camellón central para habilitar áreas destinadas tanto a camiones como a vehículos particulares.

POR JAZMÍN RAMÍREZ
redaccion@elexpres.com

San Luis Potosí fortalece su ecosistema de salud de alta especialidad con la incorporación de un nuevo modelo integral para la atención del cáncer, lo que consolida las condiciones para posicionarse como un polo de turismo médico y atraer nuevas inversiones al sector, afirmó Manuel Galván, presidente del Clúster Médico.

Durante una entrevista con Expres, explicó que la apertura del Instituto Theralis representa mucho más que la incorporación de tecnología de última generación o de una nueva unidad médica, ya que integra en un mismo modelo el diagnóstico especializado, tratamientos de precisión, radioterapia, radiocirugía funcional, monitoreo clínico y acompañamiento permanente para los pacientes.

Destacó que concentrar especialistas, herramientas diagnósticas y protocolos clínicos sustentados en evidencia científica dentro de un mismo entorno permite tomar decisiones médicas con mayor oportunidad, reducir tiempos de atención y ofrecer un seguimiento integral durante todo el tratamiento.

Añadió que este enfoque también coloca al paciente en el centro de la atención, al combinar el tratamiento médico con orientación y acompañamiento durante todo el proceso de la enfermedad.

Galván consideró que este tipo de infraestructura fortalece la capacidad de San Luis Potosí para atraer pacientes de otras regiones del país que buscan servicios de alta especialidad.

Explicó que la ubicación geográfica del estado, su conectividad y el crecimiento de la infraestructura hospitalaria permiten atender pacientes provenientes de Zacatecas, Aguascalientes, Guanajuato, Querétaro, Tamaulipas, Hidalgo y Nuevo León, además de habitantes de la Huasteca y de mexicanos que residen en Estados Unidos.

LO QUE OFRECE EN SLP

Entre los servicios de Theralis con mayor potencial para atraer pacientes mencionó las segundas opiniones oncológicas, el diagnóstico molecular —que permite identificar alteraciones genéticas del cáncer para personalizar los tratamientos—, la medicina nuclear, la imagenología avanzada, la radioterapia de alta precisión, la radiocirugía funcional y los tratamientos personalizados contra el cáncer.

El modelo también incorpora plataformas como PET/CT, SPECT/CT, gammagrafía y sistemas de radioterapia y radiocirugía funcional,



MANUEL GALVÁN | ENTREVISTA

NUEVO MODELO ONCOLÓGICO ATRAERÁ MÁS TURISMO MÉDICO

Atención integral del cáncer, nuevas inversiones hospitalarias y tecnología de alta especialidad fortalecen el ecosistema de salud de SLP.



DE VIVA VOZ

“La salud debe entenderse como un sector estratégico que también involucra tecnología, logística, investigación, proveeduría y turismo especializado.”

Manuel Galván
Presidente del Clúster Médico

SE FORTALECEN SERVICIOS MEDICOS

Ecosistema de salud potosino de salud, en crecimiento.

- > **Theralis incorpora** un modelo integral para diagnóstico, tratamiento y seguimiento del cáncer.
- > **El proyecto fortalece** la estrategia para posicionar a SLP como destino de turismo médico.
- > **El estado busca atraer** pacientes de entidades vecinas y mexicanos radicados en Estados Unidos.
- > **Hay interés por desarrollar** nuevos hospitales, torres médicas, laboratorios, centros especializados y unidades quirúrgicas.
- > **El crecimiento del sector** demandará más oncólogos, radio oncólogos, físicos médicos, especialistas en medicina nuclear e ingenieros biomédicos.

Indicó que actualmente existe interés por desarrollar nuevos hospitales, ampliaciones, torres médicas, laboratorios, centros especializados, áreas de imagenología y unidades quirúrgicas, además de inversiones en salud ocupacional, oncología, cardiología, hemodiálisis, rehabilitación, cirugía ambulatoria, diagnóstico avanzado, medicina preventiva, farmacéutica y dispositivos médicos.

Afirmó que, desde la visión del Clúster Médico, la salud debe entenderse como un sector estratégico que también involucra tecnología, logística, proveeduría, investigación, seguros, financiamiento y turismo especializado.

EL RETO: TALENTO

Galván advirtió que el crecimiento de esta industria requerirá fortalecer la formación de talento especializado para responder a la demanda.

Explicó que San Luis Potosí necesitará más oncólogos, radio oncólogos, físicos médicos, especialistas en medicina nuclear, personal de enfermería oncológica, ingenieros biomédicos y profesionales vinculados con la regulación sanitaria y la industria médica.

Por ello, planteó impulsar programas permanentes de capacitación, certificaciones, convenios académicos, esquemas de formación dual y estrategias para atraer especialistas de otras regiones.

Asimismo, consideró necesario fortalecer la cadena local de suministro mediante empresas dedicadas al mantenimiento biomédico, dispositivos médicos, insumos hospitalarios, esterilización, software clínico, logística y servicios farmacéuticos.

que permiten mejorar el diagnóstico, analizar funciones de órganos y tejidos, dar seguimiento a la enfermedad y dirigir los tratamientos con mayor precisión, reduciendo la exposición de tejidos sanos.

Subrayó que uno de los principales beneficios será evitar que muchos pacientes deban trasladarse a Ciudad de México, Monterrey o Guadalajara para acceder a estudios o tratamientos altamente especializados, lo que representa ventajas tanto económicas como emocionales para las familias y permite una atención más oportuna.

MÁS INVERSIONES MÉDICAS

El presidente del Clúster Médico señaló que el fortalecimiento del sector salud no se limita a Theralis.

Fama

EDITOR: LETICIA ZWITTAG

EL MUNDO DE LOS ESPECTÁCULOS

ANGELINA JOLIE SIGUE SOLTERA

Han pasado casi diez años desde que Angelina Jolie puso fin a su matrimonio con Brad Pitt y durante todo este tiempo el amor de pareja no ha ocupado un lugar importante en su vida. La actriz reveló que no ha tenido ninguna relación sentimental desde entonces.

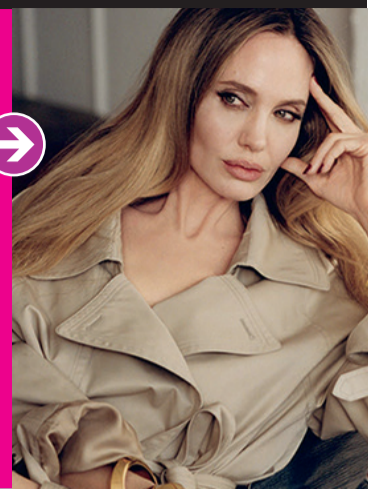

+breve

Maite Perroni tendrá alcance internacional

La película *Belleza*, protagonizada por la actriz y cantante Maite Perroni, logrará tener un alcance internacional, ya que Lionsgate cerró la compra de los derechos de distribución para televisión fuera de América Latina. La producción corre a cargo de Panorama Entertainment.

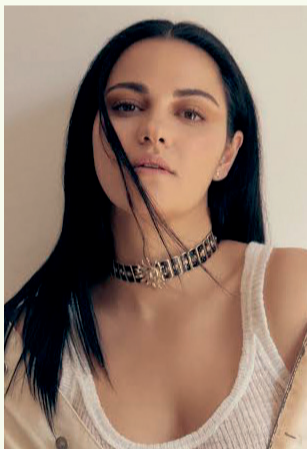

Cara confirma que tuvo una relación con Amber

Después de años de especulaciones, Cara Delevingne decidió hablar. La modelo británica confirmó que mantuvo una relación sentimental con Amber Heard durante el proceso de divorcio de la actriz con Johnny Depp, uno de los episodios más mediáticos de Hollywood en la última década.



SE PRESENTARÁ EN EL TEATRO DE LA CIUDAD

SIDDHARTHA EN SAN LUIS

El cantautor tapatío visitará nuestra ciudad el próximo 31 de octubre.

POR LETICIA ZWITTAG
redaccion@elexpres.com

Siddhartha regresará a la ciudad de San Luis Potosí, como parte del "Tú y Yo y Tour" para ofrecer un concierto el 31 de octubre, en punto de las 21:00 horas, en el Teatro de la Ciudad, ubicado dentro del Parque Tangamanga I.

El músico brindará un recorrido por las canciones que lo han consolidado como una de las figuras más destacadas del indie rock y el pop alternativo en México.

A lo largo de su trayectoria como solista, Siddhartha ha construido un estilo caracterizado por letras introspectivas y una propuesta sonora única. Además, ha sido ganador de los premios Indie-O Music Awards y ha recibido nominaciones al Latin Grammy.

El tapatío se ha distinguido por presentarse en algunos de los recintos y festivales más importantes del continente, consolidando una carrera independiente que lo ha convertido en un referente para nuevas generaciones de músicos y compositores.

¿Sabías qué?
Su nombre completo es Jorge Siddhartha González Ibarra y, antes de su exitosa carrera solista, fue el baterista oficial de la banda Zoé entre 2005 y 2006.

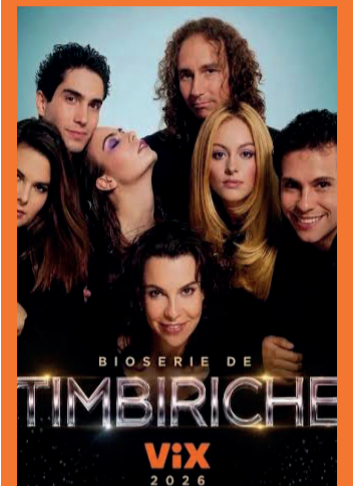

ESTARÁ EN VIX

TIMBIRICHE TENDRÁ UNA SERIE

POR REDACCIÓN
redaccion@elexpres.com

La historia de una de las agrupaciones más importantes del pop en español llegará a la pantalla. ViX anunció el desarrollo de *Timbiriche*, una serie inspirada en el fenómeno del grupo mexicano que se convirtió en un fenómeno musical y cultural para varias generaciones.

La producción recorrerá los orígenes, la evolución y el ascenso de la agrupación, mostrando sueños, retos, triunfos y conflictos que enfrentaron los jóvenes que formaron parte del proyecto.

La historia explorará cómo un grupo infantil terminó convirtiéndose en uno de los mayores referentes de la música pop en español.

La serie, producida por El Estudio, combinará nostalgia, momentos emblemáticos y el detrás de cámaras de un fenómeno que trascendió escenarios.

Área

EDITOR: ISABEL MEJÍA | redaccion@elexpres.com

SLP

LO MEJOR DEL DEPORTE

CIRUGÍA EXITOSA

El goleador del Atlético de San Luis, João Pedro, fue intervenido con éxito de la lesión de ligamento cruzado anterior en la rodilla derecha que sufriera el pasado 27 de junio. El cuerpo médico vigilará la evolución de la cirugía.



POR ROCÍO MORALES

rmorales@elexpres.com
twitter.com@chirris Morales

HACE HISTORIA CON SU PARTICIPACIÓN

MÉXICO VUELVE A ILUSIONAR EN UN MUNDIAL

El TRI firma su mejor actuación en la Copa y despierta el entusiasmo de la afición dentro y fuera de las canchas.

Con su actuación en esta Copa del Mundo, la Selección Nacional de México ha devuelto la ilusión a millones de aficionados tras firmar la participación más destacada en la historia de los mundiales.

Y es que, después de participaciones mundialistas marcadas por eliminaciones tempranas, en las que las críticas constantes y grandes dudas sobre el nivel competitivo del fútbol mexicano prevalecieron, la oncená nacional ha conseguido cambiar la narrativa con un desempeño sólido, efectivo y convincente que la mantiene con vida más allá de lo que tradicionalmente había avanzado en las justas mundialistas.

Los dirigidos por Javier Aguirre comenzaron el torneo con paso firme al superar con autoridad la fase de grupos, etapa en la que la oncená nacional mostró orden táctico, equilibrio entre sus líneas y una capacidad ofensiva que no se observaba desde hace varios mundiales. Con esos resultados, México avanzó como líder de su sector, generando expectativas entre una afición que desde el inicio del torneo comenzó a creer que esta generación podría romper las barreras que históricamente han marcado los límites competitivos de nuestro fútbol nacional.

La consolidación del buen momento llegó cuando el conjunto mexicano derrotó dos goles por cero a Ecuador, con tantos de Julián Quiñones y Raúl Jiménez, lo que reflejó el buen momento futbolístico por el que atraviesa el equipo, pero también la madurez con la que el plantel ha sabido afrontar la presión de disputar una Copa del Mundo organizada en territorio mexicano. Con el triunfo ante Ecuador, los dirigidos por el Vasco Aguirre se situaron entre los 16 mejores equipos del torneo y confirmaron el hecho de que, en esta emisión del torneo, el equipo no sólo participa, sino que compite con argumentos para aspirar a objetivos mayores.

CAMBIA EL ÁNIMO DE LOS MEXICANOS

Los resultados deportivos han tenido un efecto inmediato en el estado



ÍDOLOS. El firme avance de la Selección Nacional durante las rondas, ha alimentado la ilusión de la afición.

de ánimo de la sociedad mexicana, ya que en prácticamente todas las ciudades del país, miles de personas han salido a celebrar cada triunfo con banderas, camisetas y caravanas de automóviles, haciendo que plazas públicas, parques y zonas de aficionados instaladas para seguir los partidos se convirtieran en puntos de encuentro donde familias enteras, jóvenes y adultos mayores comparten la emoción de ver a su selección avanzar en el torneo.

Las redes sociales también han sido escenario del entusiasmo

colectivo. Fotografías, videos, mensajes de apoyo y muestras de orgullo nacional se han multiplicado después de cada encuentro, mientras que las etiquetas relacionadas con la Selección Mexicana se mantienen entre las principales tendencias. La conversación digital refleja la confianza en que el equipo puede competir frente a las grandes potencias del fútbol mundial.

DERRAMA ECONÓMICA

El impacto del desempeño del Tri se ha visto también reflejado en la

economía, ya que restaurantes, bares, hoteles y comercios reportan un incremento en la afluencia de clientes durante los días de partido. Además, las ciudades sede (Monterrey, CDMX y Guadalajara) registran una importante presencia de turistas nacionales y extranjeros, mientras que la venta de artículos deportivos, camisetas y productos alusivos a la selección mantiene una tendencia al alza, por lo que diversos organismos empresariales estiman que el avance del equipo continuará generando una significativa derrama económica.

SAQUE DE META

POR ROCÍO MORALES

DESPACIO QUE VOY DE PRISA...

En un país donde el fútbol suele convertirse en un elemento de identidad colectiva, los triunfos del Tri han trascendido el ámbito deportivo para convertirse en un motivo de unión nacional.

Y es que, cada partido que durante poco más de noventa minutos disputa la Selección Nacional, en nuestro México desaparecen las diferencias políticas, sociales y económicas, generando con ello que las calles se vacíen, que las familias se reúnan frente a una pantalla y que, en pocas palabras, el país entero comparta un mismo deseo: el de ver a nuestra oncená avanzar en la Copa del Mundo.

No obstante, la algarabía y lo lindo que es ver a México estar tan feliz, las celebraciones en todo el país también han obligado a las autoridades a reforzar los operativos de seguridad, luego de los brotes de violencia y algunos incidentes que han derivado en momentos de angustia e intranquilidad para la ciudadanía.

Y si bien los gobiernos en las sedes mundialistas y los de aquellos estados y municipios en los que se han celebrado los triunfos del equipo mexicano han llamado a la población a disfrutar del ambiente mundialista con responsabilidad para evitar accidentes y preservar el carácter familiar de las celebraciones.

Que la fiesta de los mexicanos no termine sino hasta que concluya el Mundial 2026, más allá de cualquiera que sea el destino de la escuadra nacional.

Vida

EDITOR: LETICIA ZWITTAG

SALUD | ESTILO | TECNOLOGÍA

CONSERVA TODOS TUS RECUERDOS

Las fotografías digitales pueden perderse si no se respaldan. Lo recomendable es mantener al menos tres copias de los archivos: una en el dispositivo principal, otra en un disco externo y una más en un servicio en la nube para protegerlas ante fallas, robos o accidentes.



POR REDACCIÓN
redaccion@elexpres.com

APUESTA POR UN RECUERDO INOLVIDABLE

Las mascotas forman parte de la familia y es natural querer conservar los mejores momentos junto a ellas en fotografías. Sin embargo, conseguir una imagen nítida y llena de personalidad no siempre resulta sencillo. Su energía, movimientos inesperados y curiosidad pueden poner a prueba incluso a quienes tienen experiencia con una cámara. Conocer los errores más frecuentes permite obtener mejores resultados sin necesidad de contar con equipo profesional.

Uno de los errores más comunes es intentar fotografiar a la mascota desde la altura de una persona. Esta perspectiva suele hacer que el animal se vea pequeño o distante. Lo ideal es colocarse a la altura de sus ojos, ya sea agachándose o acostándose en el suelo. Este ángulo genera imágenes más cercanas, expresivas y con mayor conexión emocional.

Otro fallo habitual es no considerar la iluminación. Tomar fotografías en espacios con poca luz puede provocar imágenes oscuras o desenfocadas, especialmente si la mascota está en movimiento. Siempre que sea posible, conviene aprovechar la luz natural

ERRORES AL FOTOGRAFIAR MASCOTAS

● Capturar una buena imagen de perros, gatos u otras mascotas requiere algo más que apuntar y disparar.

proveniente de una ventana o realizar la sesión al aire libre durante las primeras horas de la mañana o al atardecer, cuando la iluminación es más suave.

También es frecuente querer que la mascota permanezca comple-

tamente quieta. Forzar una pose puede generar estrés y hacer que las fotografías luzcan poco naturales. En cambio, es recomendable dejar que juegue, explore o interactúe con su entorno. Muchas de las mejores imágenes surgen de momentos espontáneos que reflejan su personalidad.

Otro error consiste en descuidar el fondo. Objetos desordenados, muebles saturados o personas que aparecen accidentalmente pueden distraer la atención del protagonista de la fotografía.

Elegir un fondo limpio o con pocos elementos ayuda a destacar a la mascota y aporta una apariencia más profesional a la imagen.

Muchas personas utilizan el flash integrado de la cámara o del teléfono sin pensarlo. Además de poder incomodar al animal, el flash puede producir reflejos poco favorecedores en los ojos y alterar los colores naturales del pelaje. Siempre que las condiciones lo permitan, es preferible utilizar iluminación ambiental y ajustar la exposición para obtener un resultado más agradable.

Finalmente, otro error es tomar únicamente una o dos fotografías y esperar que alguna salga perfecta. Las mascotas cambian de expresión y de postura en cuestión de segundos, por lo que realizar varias capturas aumenta considerablemente las posibilidades de conseguir una imagen bien enfocada y llena de vida. Después, basta con seleccionar las mejores y conservar aquellas que realmente transmitan la esencia del animal.

¿Sabías qué?
Los perros pueden distinguir el sonido del obturador o de la cámara del teléfono y, con el tiempo, algunos llegan a asociarlo con premios.



15 años de experiencia Tratamiento láser.

EN DEPILACIÓN LÁSER DIODO

4X1
En paquete de 6 y 12 sesiones

Pagas 1 área y te llevas 3 más

3 Meses sin intereses

Calle 13#525 Industrial Aviación | 44 46 63 23 70

Agenda tu cita hoy

HÁBITO CON GRANDES BENEFICIOS

RESPIRA POR LA NARIZ

POR REDACCIÓN
redaccion@elexpres.com

Aunque muchas personas alternan entre respirar por la nariz y por la boca sin darle importancia, los especialistas señalan que la respiración nasal es la forma más eficiente y saludable de introducir el aire al organismo.

La nariz actúa como un filtro natural que ayuda a preparar el aire antes de que llegue a los pulmones.

Al pasar por las fosas nasales, el aire se calienta, se humedece

ce y se limpia de partículas como polvo, polen y algunos microorganismos gracias a los vellos nasales y la mucosa.

Además, este proceso favorece un mejor intercambio de oxígeno y contribuye al adecuado funcionamiento del sistema respiratorio.



TIPS PARA UNA VIDA SALUDABLE

EL PELIGRO DE RONCAR

La apnea del sueño puede afectar la calidad del descanso y aumentar el riesgo de diversas enfermedades.

POR REDACCIÓN
redaccion@elexpres.com

Dormir bien no solo significa descansar, sino permitir que el organismo recupere energía y realice funciones esenciales para la salud. Sin embargo, millones de personas experimentan interrupciones repetidas de la respiración mientras duermen sin darse cuenta.

La apnea del sueño es un trastorno en el que la respiración se detiene de manera parcial o completa durante varios segundos mientras la persona duerme. Estas pausas pueden repetirse decenas o incluso cientos de

veces en una misma noche, lo que impide alcanzar un descanso reparador.

CAUSAS

- > **Sobrepeso u obesidad**, especialmente cuando existe acumulación de grasa alrededor del cuello.
- > **Edad avanzada**, ya que los músculos de la garganta pueden perder tono con el paso del tiempo.
- > **Cuello ancho o vías respiratorias estrechas** por características anatómicas.
- > **Antecedentes familiares.**
- > **Consumo de alcohol**, sedantes o algunos medicamentos antes de dormir.
- > **Tabaquismo.**
- > **Congestión nasal crónica** o problemas respiratorios que dificulten el paso del aire.

SÍNTOMAS

- > Ronquidos fuertes y frecuentes.
- > Pausas en la respiración durante el sueño.
- > Despertares repentinos con sensación de ahogo.
- > Somnolencia excesiva durante el día.

- > Dolor de cabeza al despertar.
- > Boca seca o dolor de garganta por la mañana.
- > Dificultad para concentrarse.
- > Irritabilidad o cambios de humor.
- > Sensación de cansancio, incluso después de haber dormido varias horas.

TRATAMIENTO

El tratamiento depende de la gravedad del trastorno y de las condiciones de cada paciente. En los casos leves, el médico puede recomendar cambios en el estilo de vida, como bajar de peso, evitar el consumo de alcohol antes de dormir, dejar de fumar y procurar dormir de lado.

Cuando la apnea es moderada o grave, el tratamiento más utilizado es el equipo de presión positiva continua en las vías respiratorias (CPAP), un dispositivo que suministra aire mediante una mascarilla para mantener abiertas las vías respiratorias durante el sueño.

¿Sabías qué?
Una persona con apnea del sueño puede dejar de respirar más de 30 veces por hora mientras duerme.





25 AÑOS

TU AUTO LISTO PARA VIAJAR ESTE VERANO

Antes de salir de vacaciones visita BCS, evita fallas en el camino.

Viaja con **MÁS SEGURIDAD, CONFORT Y CONFIANZA.**

- AFINACIÓN MAYOR
- FRENOS
- SUSPENSIÓN
- AMORTIGUADORES
- AIRE ACONDICIONADO
- ALINEACIÓN Y BALANCEO

WHATSAPP: 444 293 0585



TRANSFORMA UN ESPACIO DE TRABAJO

UNA OFICINA MÁS EFICIENTE EN CASA

¿Sabías qué? Personalizar tu espacio de trabajo con fotografías u objetos significativos puede aumentar la sensación de bienestar.

Con algunos ajustes en la distribución, la iluminación y el mobiliario es posible crear una oficina en tu hogar más cómoda y funcional.

POR REDACCIÓN
redaccion@elexpres.com

Trabajar o estudiar desde casa se ha convertido en una práctica habitual para muchas personas. Sin embargo, pasar varias horas frente a la computadora en un espacio poco adecuado puede provocar fatiga, molestias físicas y una disminución en la productividad.

La buena noticia es que mejorar una oficina en casa no siempre implica realizar una remodelación o adquirir muebles costosos.

más saludable durante la jornada.

Otro cambio sencillo consiste en organizar el área de trabajo. Retirar objetos innecesarios, ordenar los cables y mantener únicamente los elementos de uso frecuente ayuda a reducir distracciones y facilita encontrar rápidamente lo que se necesita. Un escritorio despejado también transmite una sensación de orden que favorece la concentración.

La posición del monitor es otro detalle que suele pasarse por alto. La parte superior de la pantalla debería quedar aproximadamente a la altura de los ojos para evitar inclinar constantemente el cuello. Si se utiliza una computadora portátil, un soporte o una base elevadora, junto con un teclado y un mouse externos, puede mejorar considerablemente la ergonomía del espacio.

No hay que olvidar los pequeños elementos que hacen más agradable la jornada. Una planta, un organizador de escritorio, una botella de agua reutilizable o algunos objetos decorativos discretos pueden aportar comodidad sin saturar el ambiente. Además, realizar pausas breves para levantarse, estirarse y descansar la vista cada cierto tiempo también forma parte de un entorno de trabajo saludable.

Crear una oficina en casa más cómoda no depende únicamente del presupuesto, sino de aprovechar mejor el espacio disponible. Con cambios simples y bien pensados es posible trabajar o estudiar en un ambiente más funcional, reducir el cansancio y favorecer una mayor productividad a lo largo del día.

Uno de los primeros aspectos a revisar es la ubicación del escritorio. Siempre que sea posible, conviene instalarlo cerca de una ventana para aprovechar la luz natural, ya que esta ayuda a reducir el cansancio visual y crea un ambiente más agradable. Si la iluminación natural es insuficiente, una lámpara de escritorio con luz uniforme puede complementar el espacio sin generar reflejos molestos en la pantalla.

La silla desempeña un papel fundamental. Aunque no sea un modelo de alta gama, es importante que ofrezca buen soporte para la espalda y permita mantener los pies apoyados en el suelo. Ajustar la altura del asiento y procurar que los brazos descansen sobre el escritorio contribuye a mantener una postura

DESDE ORGANIZAR LA AGENDA HASTA REDACTAR TEXTOS...

LA IA AHORRA MUCHO TIEMPO

⦿ Esta herramienta que puede facilitar diversas tareas cotidianas y aumentar la productividad.

POR REDACCIÓN
redaccion@elexpres.com

La inteligencia artificial ha dejado de ser una tecnología reservada para especialistas y grandes empresas. Hoy está presente en aplicaciones, asistentes virtuales y plataformas que millones de personas utilizan todos los días. Su capacidad para procesar información y generar respuestas en cuestión de segundos la ha convertido en un aliado para optimizar el tiempo y simplificar actividades rutinarias.

Una de las tareas en las que la IA resulta más útil es la redacción de textos. Ya sea para escribir un correo electrónico, elaborar un informe, preparar una presentación o generar ideas para una publicación en redes sociales, estas herramientas pueden ofrecer borradores, corregir errores ortográficos y mejorar la claridad de un documento en pocos minutos. Esto permite dedicar más tiempo a revisar y personalizar el contenido.

Otra actividad que puede agilizar es la organización de la agenda. Algunas aplicaciones impulsadas por inteligencia artificial ayudan a programar reuniones, establecer recordatorios, priorizar pendientes e incluso sugerir los mejores horarios para realizar determinadas actividades. De esta forma, es más sencillo administrar el tiempo y reducir el riesgo de olvidar compromisos importantes.

La búsqueda y el análisis de información también se benefician de esta tecnología. En lugar de leer documentos extensos o revisar decenas de páginas web, la IA puede resumir textos, identificar los puntos más relevantes y presentar la información de manera ordenada. Aunque siempre es recomendable verificar los datos, esta función resulta especialmente útil para estudiantes, profesionistas y personas que necesitan consultar grandes volúmenes de información.

La traducción de contenidos es otra tarea cotidiana que puede realizarse con rapidez mediante herramientas de inteligencia artificial. Además de traducir palabras o frases, muchas plataformas son capaces de interpretar el contexto para ofrecer versiones más naturales en distintos idiomas. Esto facilita la comunicación en entornos laborales, académicos y personales.

La planificación de actividades también puede simplificarse gracias a la IA. Es posible solicitar recomendaciones para organizar un viaje, diseñar un menú semanal, elaborar una lista de compras o crear un plan de estudio o de ejercicio adaptado a determinadas necesidades. Aunque las decisiones finales siguen dependiendo de cada persona, estas sugerencias permiten ahorrar tiempo en la etapa de organización.

A pesar de sus ventajas, la inteligencia artificial no sustituye el criterio humano. Sus respuestas pueden contener errores o información desactualizada, por lo que conviene revisar siempre los resultados antes de utilizarlos. Empleada como una herramienta de apoyo, la IA puede reducir el tiempo dedicado a tareas repetitivas y permitir que las personas concentren sus esfuerzos en actividades que requieren creatividad, análisis y toma de decisiones.

¿Sabías qué?
La IA puede identificar patrones de consumo de energía en hogares y oficinas para sugerir hábitos que ayuden a reducir el gasto eléctrico.

ACCESORIOS MUY ÚTILES PARA TUS RECORRIDOS

TECNOLOGÍA PARA VIAJAR

☉ Haz que cualquier trayecto sea cómodo, seguro y organizado sin importar el destino.

POR REDACCIÓN
redaccion@elexpres.com

Viajar implica planear rutas, organizar documentos, mantener comunicación y resolver imprevistos. En ese contexto, la tecnología se ha convertido en una aliada para quienes desean disfrutar de una experiencia más práctica. Con algunos dispositivos y aplicaciones es posible ahorrar tiempo, mantenerse conectado y evitar contratiempos.

Uno de los accesorios más útiles es la batería portátil. Los teléfonos inteligentes suelen concentrar funciones como mapas, boletos electrónicos, cámaras y medios de pago, por lo que quedarse sin batería puede ser inconveniente. Llevar una batería externa permite recargar el dispositivo en cualquier momento, especialmente en trayectos largos.

Las aplicaciones de navegación y mapas también son de gran ayuda. Además de indicar la mejor ruta para llegar a un sitio, muchas permiten descargar mapas para utilizarlos sin conexión a internet. Esta función resulta especialmente útil cuando se viaja al extranjero o a zonas donde la cobertura móvil es limitada.

La tecnología simplifica la organización de documentos importantes. Guardar copias digitales del pasaporte, identificaciones, reservaciones, boletos de transporte y comprobantes de seguro en un servicio de almacenamiento en la nube o en una carpeta segura del teléfono facilita el acceso a ellos en caso de extravío de los originales.

Otra herramienta práctica son las apps de traducción. Traducir letreros, menús o conversaciones, así como convertir monedas, unidades de medida o zonas horarias, ayuda a desenvolverse con mayor facilidad en lugares desconocidos. Muchas de estas aplicaciones funcionan incluso sin conexión, siempre que los idiomas o datos necesarios se descarguen previamente.

La tecnología puede hacer que cualquier viaje sea más cómodo y eficiente, siempre que se utili-

ce como un apoyo y no como una distracción. Disfruta al máximo todos tus viajes.

APROVECHA LA TECNOLOGÍA AL MÁXIMO

- > **Mantén tus dispositivos actualizados.** Las actualizaciones no solo agregan funciones, también corrigen errores y mejoran la seguridad.
- > **Cuida la batería de tus dispositivos.** Evita exponerlos a temperaturas extremas y utiliza cargadores certificados para prolongar su vida útil.
- > **Realiza copias de seguridad.** Respalda tus fotografías, documentos y archivos importantes de forma periódica para evitar pérdidas de información.

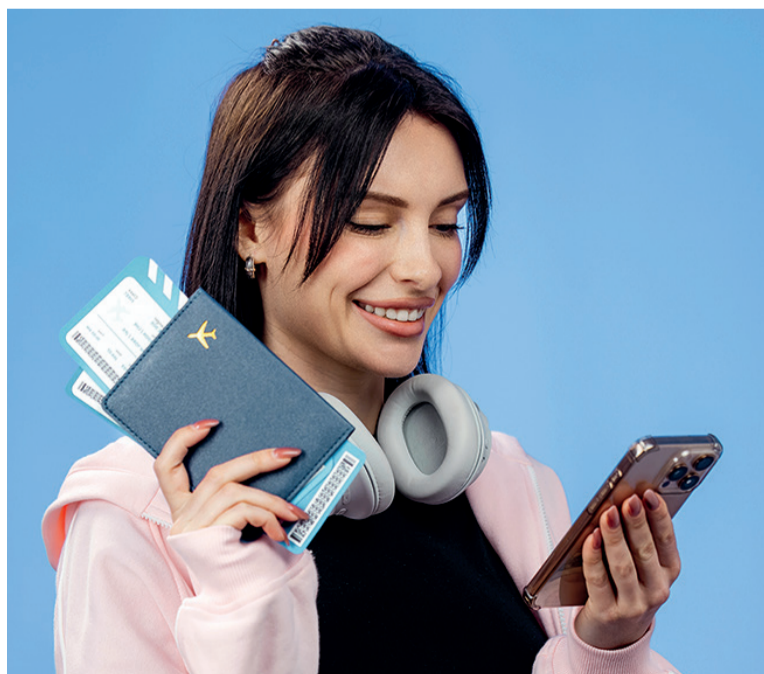



CONGRESO
SAN LUIS POTOSÍ
LXIV LEGISLATURA

CongresoSanLuis 

ES LEY

La justicia cívica



Aprobamos una nueva ley para solucionar de forma efectiva los conflictos por faltas administrativas cometidas por ciudadanos.

¡DIALOGO Y MEDIACION CONTIGO!



+bytes

NORDVPN, CONEXIÓN POR EL MUNDO

POR REDACCIÓN
redaccion@elexpres.com



Tenemos un nuevo competidor de eSIM en México. Se trata de Saily, el nuevo producto de NordVPN, que está pensado para los viajeros, pero desde un enfoque diferente: la comunicación sin complicaciones.

Saily funciona de forma similar a otros competidores: por medio de una eSIM, puedes cambiar tu operador telefónico para acceder a datos móviles en el extranjero. La ventaja es que no dependes de los costos del roaming ni de la cobertura. Algo que debemos mencionar es que hay planes desde 4.99 dólares por 7 días, pero el costo dependerá del destino.

Saily apuesta al máximo por la experiencia de usuario, de manera muy similar a lo que ya hace con su VPN. De hecho, una de las cosas que más destaca es que tienen asistencia por chat 24/7, es decir, puedes recibir ayuda siempre que lo necesites por parte del equipo.

Como cualquier otra eSIM, es fácil de instalar. Aunque en este caso no tienes que leer un código QR ni algo por el estilo; basta con descargar la app, contratar el servicio desde ahí y se activará automáticamente cuando llegues a tu destino.

Una cosa que sí es única de Saily es que una sola eSIM te puede servir para sus más de 200 destinos. Por ejemplo, si tienes un viaje a España y luego a China, solo debes añadir un nuevo destino.

UN ESPACIO CÓMODO

La base para computadora portátil LapGear Home Office Pro permite trabajar o estudiar desde el sofá, la cama o cualquier superficie con mayor comodidad. Incorpora reposamuñecas, alfombrilla para mouse y soporte para teléfono, además de ser compatible con laptops de hasta 15.6 pulgadas.

Precio: 813 pesos.
amazon.com.mx



MANTÉN TU ESCRITORIO LIBRE DE DESORDEN

El organizador KDD integra portavasos, gancho giratorio para auriculares y compartimentos para teléfono y bolígrafos, aprovechando el espacio debajo del escritorio. Su diseño desmontable ayuda a mantener los accesorios al alcance.

Precio: 395 pesos.
amazon.com.mx

BEBIDAS CALIENTES DURANTE MÁS TIEMPO EN EL ESCRITORIO

El calentador de tazas DoubleCare ayuda a mantener café o té a una temperatura agradable mientras trabajas. Su sistema de detección inteligente de gravedad activa el calentamiento al colocar la taza.

Precio: 192 pesos.
amazon.com.mx



OPTIMIZA TU ESPACIO CON UN SOPORTE PARA MONITOR

El soporte para monitor de Simfort eleva la pantalla para favorecer una postura más cómoda e incorpora cajones de almacenamiento que ayudan a mantener el escritorio ordenado, ya sea en casa, la oficina o un espacio de estudio. Su diseño de dos niveles también permite aprovechar mejor el espacio disponible para colocar accesorios de uso diario.

Precio: 358 pesos.
amazon.com.mx

PANTALLA PIXEL ART

La Divoom Times Gate WiFi Pixel Art Informative Display integra cinco pantallas IPS de 128 x 128 píxeles para mostrar la hora, animaciones e información personalizable mediante una app móvil. Con diseño en color plata y conectividad WiFi, está pensada como elemento decorativo para escritorios.

Precio: **2,029 pesos.**
amazon.com.mx



+bytes

Volvo lanza alerta en México por falla

Si tienes un Volvo XC40 Recharge híbrido enchufable modelo 2021 o 2022, vale la pena revisar este aviso. Volvo México inició un llamado a revisión para 253 vehículos vendidos en el país después de detectar que, en ciertas condiciones durante la recarga eléctrica, la batería de alto voltaje podría sobrecalentarse y, en el peor de los casos, provocar un incendio. La marca aclaró que hasta ahora no tiene conocimiento de incidentes mientras esos vehículos circulaban.



EVITA INTERRUPCIONES CON UNA LÁMPARA INDICADORA

La Wireless Busy Light se conecta por USB y utiliza iluminación LED para indicar cuándo estás ocupado, en una reunión o no deseas ser interrumpido. Solución práctica para oficinas, videoconferencias o sesiones de estudio.

Precio: **398 pesos.**
amazon.com.mx

MANTÉN UN AMBIENTE FRESCO MIENTRAS TRABAJAS

El ventilador portátil Xasla cuenta con una batería recargable de 10,000 mAh que ofrece hasta 24 horas de funcionamiento. Su diseño con clip y cuatro velocidades permite colocarlo fácilmente en escritorios, repisas o mesas.

Precio: **859 pesos.**
amazon.com.mx



Kia K4 hecho en México: premio al auto compacto

México suma otro reconocimiento dentro de la industria automotriz. El Kia K4 fabricado en Nuevo León fue elegido como el auto compacto con mejor calidad inicial en EUA, mientras la planta donde se produce recibió el Gold Quality Award 2026. Con ese resultado, el complejo de Kia se convirtió en la fábrica con mejor calidad de Norteamérica y Sudamérica, logro que pocas plantas pueden presumir y que confirma el peso que tiene la manufactura mexicana para la marca.



COMBINA CARGA INALÁMBRICA, BOCINA Y RELOJ DESPERTADOR

ROUNYY ofrece una lámpara 4 en 1 que combina luz nocturna, bocina Bluetooth, reloj despertador y cargador inalámbrico de 15 W en un solo dispositivo. Diseñada para el hogar, la oficina o el buró de noche, es compatible con teléfonos iPhone, Samsung, Huawei, Xiaomi y equipos con tecnología de carga inalámbrica Qi, ofreciendo una solución para mantener organizados tus dispositivos.

Precio: **1,450 pesos.**
amazon.com.mx

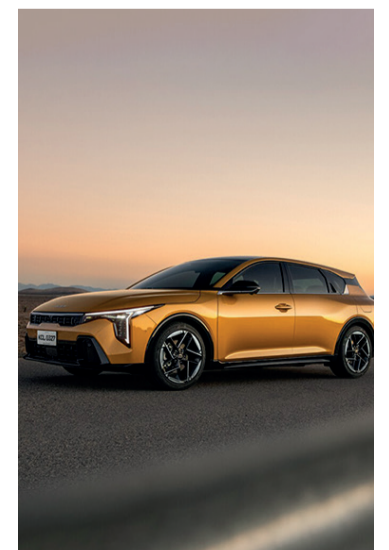



HISTORIA DE LA UASLP

La Universidad Autónoma de San Luis Potosí invita a visitar la exposición temporal "200 años del Colegio Guadalupano Josefino", en el Museo de Sitio del Edificio Central, con acceso gratuito de lunes a viernes, en un horario de 10:00 a 15:00 h.



CON UNA GRAN FIESTA EN LA LONJA

VICTORIA LUCÍA RAMOS CELEBRA SUS XV AÑOS

Con una emotiva ceremonia religiosa en la Catedral Metropolitana, Victoria Lucía Ramos Flores dio gracias por la llegada de sus quince años, acompañada por sus padres, padrinos, familiares y amistades, quienes fueron testigos de este importante acontecimiento en su vida.

Al concluir la misa, los invitados se trasladaron a La Lonja, donde se ofreció una elegante recepción para celebrar la ocasión. En un ambiente lleno de alegría, la quinceañera compartió momentos inolvidables con sus seres queridos, disfrutando de música, baile y una exquisita cena preparada para la fecha.

La velada estuvo marcada por emotivos abrazos, felicitaciones y los mejores deseos para Victoria Lucía, quien lució un hermoso vestido de gala y disfrutó de cada instante de esta celebración, que quedará como uno de los recuerdos más especiales de su juventud.



CEREMONIA. En la Catedral agradeció por esta nueva etapa de su vida.



CELEBRACIÓN.. Victoria Lucía estuvo acompañada de familiares y amigos.



RECUERDOS. Invitados disfrutaron una velada llena de emoción.



TRADICIÓN. Protagonizó una inolvidable celebración.



FAMILIA. La quinceañera recibió el cariño y las felicitaciones de sus seres queridos.



RECEPCIÓN. La Lonja fue el punto de encuentro del festejo.



ALEGRÍA. Disfrutaron de una noche llena de música y baile.



COMPETENCIA. Los equipos pusieron a prueba su talento.



AMBIENTE. La música en vivo puso el toque festivo.



GANADORES. El equipo Aferrados Grill obtuvo el primer lugar.

FESTIVAL PARRILLERO REUNE SABOR Y CONVIVENCIA EN EL RAQUET

Con un ambiente familiar, excelente gastronomía y música en vivo, se llevó a cabo la cuarta edición del Festival Parrillero, organizado por Lomas Racquet Club en el jardín principal de sus instalaciones. El evento reunió a equipos participantes y asistentes que disfrutaron de una jornada dedicada al arte de la parrilla, la convivencia y la buena mesa. La música en vivo aportó un ambiente festivo que acompañó las actividades a lo largo de la jornada. Al finalizar la competencia, el equipo Aferrados Grill obtuvo el primer lugar, mientras que Los Tintos se quedó con el segundo sitio. El reconocimiento como Equipo Inspiración fue para Maestros de la Parrilla, distinción que premió su entusiasmo, creatividad y espíritu de convivencia, en una edición que consolidó al Festival Parrillero como una de las celebraciones gastronómicas más esperadas por los socios del club.



RECONOCIMIENTO. Los Tintos conquistó el segundo lugar con su propuesta.



FESTIVAL. Se celebró con éxito la cuarta edición del festival.



EXPERIENCIA. Buena cocina, bebidas y música en el evento.



CONVIVENCIA. Familias y amigos en el evento.



GASTRONOMÍA. Los asistentes degustaron de los puestos de comida y bebidas.



TRADICIÓN. Una jornada gastronómica entre amigos y familias.



SABOR. Cortes, ahumados y recetas especiales conquistaron a los asistentes.

Cultura

EDITOR GRÁFICO: ISABEL MEJÍA

SERENATA EN PLAZA DE ARMAS

La Banda de Música de Gobierno del Estado ofrecerá una serenata este viernes a las 19:00 horas en la Plaza de Armas, invitando al público a disfrutar de una velada con repertorio de música tradicional.



LO MEJOR DE LA CULTURA EN SAN LUIS

POR REDACCIÓN
redaccion@elexpres.com

Mientras la fiebre mundialista mantiene a millones de aficionados pendientes de cada partido de la Selección Mexicana, en San Luis Potosí el entusiasmo por el fútbol también encontró un espacio de expresión artística. Once creadores potosinos decidieron sumarse a la pasión que despierta el llamado deporte más popular del planeta al convertir balones de fútbol en piezas de arte contemporáneo, demostrando que la creatividad también puede entrar a la cancha.

La exposición "Pasión sin Límites", inaugurada en la Galería José Jayme de la Secretaría de Cultura del estado, reúne 11 balones intervenidos con técnicas mixtas que dejan atrás su función deportiva para convertirse en soportes de pintura, ilustración y experimentación plástica. La muestra permanecerá abierta al público, con entrada libre, hasta el próximo 19 de julio.

Lejos de reproducir escenas de partidos o figuras del balompié, cada artista propone una lectura distinta del balón como objeto simbólico. Los colores, las texturas y las formas dialogan con conceptos como la identidad, el movimiento, la emoción colectiva y la capacidad del arte para resignificar aquello que forma parte de la vida cotidiana.

La exposición reúne obras de Zoé Díaz, Paulina Lucciotta, Flora Moreno, Sayuri Álvarez Tapia "Yiyo", Saori Álvarez Tapia, Josefina Galindo, Breck Acosta, Eduardo Castillo "Pato", Alan Castro, Josué "Homie" Martínez y Madelein Betancourt, quienes aportan estilos y lenguajes plásticos diversos para ofrecer una



EN LA SECRETARÍA DE CULTURA ESTATAL

EL MUNDIAL TAMBIÉN SE JUEGA EN EL ARTE

Artistas potosinos transforman balones de fútbol en obras plásticas que llevan la pasión mundialista del estadio a la galería.

visión colectiva del fenómeno futbolístico desde la creación artística.

El proyecto, realizado en colaboración con Casa Canera, propone un recorrido donde el balón deja de ser únicamente un instrumento de juego para convertirse en un lienzo

tridimensional capaz de contar historias, despertar emociones y acercar nuevos públicos al arte.

En medio de un Mundial que mantiene unidas a miles de familias frente a la pantalla y llena de entusiasmo las calles del país, "Pasión

sin Límites" ofrece una perspectiva distinta de esa misma emoción: la de los artistas que encontraron en el fútbol una fuente de inspiración para demostrar que la pasión también puede expresarse con pinceles, colores e imaginación.



EXPOSICIÓN. Reúne 11 balones intervenidos con técnicas mixtas.

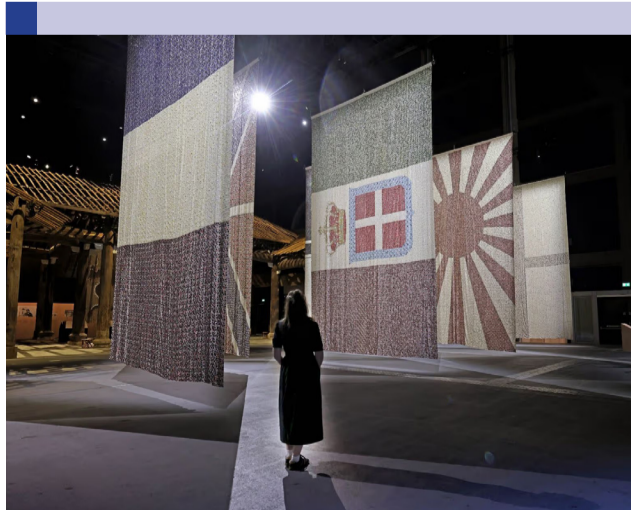

BOTONES CONTRA EL OLVIDO

El artista contemporáneo Ai Weiwei presenta "Button Up", una exposición que convierte objetos cotidianos en una poderosa reflexión sobre la guerra, el exilio, la censura y la globalización. La muestra, abierta hasta el 6 de septiembre en Aviva Studios de Manchester, reúne instalaciones de gran formato, entre ellas una monumental obra elaborada con cuatro millones de botones que recrean las banderas de las potencias que invadieron China en 1900, además de un bote inflable que alude a la crisis de refugiados en el Mediterráneo y un muro construido con piezas de Lego que representa un arsenal de bombas históricas.

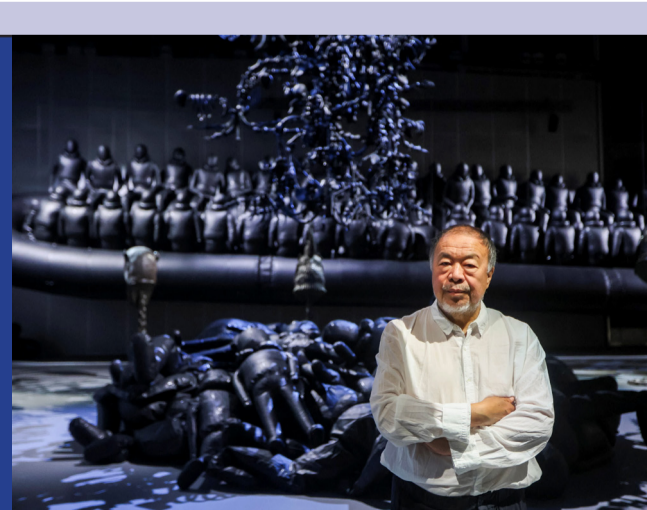



**Mundial
Social**



Protégete dentro y fuera de la cancha.

**El uso de condón te ayuda a protegerte de infecciones
de transmisión sexual y embarazos no planificados.**



**Gobierno de
México**

**POTOSÍ
sin límites**



SALUD
SECRETARÍA DE SALUD

**EL CAMBIO
que se vive**

 GlobalMedia.mx

LAQ 95.7 FM

PURA MÚSICA

80's 90's y 2000's ¿Listos para cantar?

¡SIGUENOS EN REDES!

 LAQSLP  laq-slp

¡MEJOR
PONTE
LA BLANCA!

San Luis
amable

Gobierno con
Garantía



**¿y si
SI?**

*Celebra con
responsabilidad*



REGRESA SEGURO A CASA

DEL 7 AL 30 DE AGOSTO

EL FORO



GLORIA TREVI
VIERNES. 7



MÖTLEY CRÜE
SÁBADO. 8



LILA DOWNS
DOMINGO. 9



YANDEL SINFÓNICO
LUNES. 10



LOS INFLUENCERS MAS GRANDES
MARTES. 11



EL BOGUETO
MIÉRCOLES. 12



XAVI
JUEVES. 13



RAMÓN AYALA
VIERNES. 14



OSCAR MAYDON
SÁBADO. 15



VIVE CHIHUAHUA
DOMINGO. 16



BIZARRAP
MARTES. 18



SIN BANDERA
MIÉRCOLES. 19



KENIA OS
JUEVES. 20



LABERINTO Y LOS HEREDEROS DE NL
VIERNES. 21



LOS HURACANES DEL NORTE
SÁBADO. 22



LOS ACOSTA
DOMINGO. 23



KATY PERRY
MARTES. 25



SANTA FE KLAN
MIÉRCOLES. 26



POTOSINAZO
JUEVES. 27



ALAMEÑOS DE LA SIERRA
VIERNES. 28



LIBERACIÓN. TOPAZ. TROPICAL PANAMÁ.
SÁBADO. 29



TIGRES DEL NORTE
DOMINGO. 30

FERIA
2026

¡Aquí te Queremos!

POTOSÍ
sin límites
GOBIERNO DEL ESTADO 2021-2027



FENAPO
FERIA NACIONAL POTOSINA