

# Expres

www.expres.com.mx

SAN LUIS POTOSÍ

DOMINGO 07 DE JUNIO DE 2026 | SEMANARIO GRATUITO | NO. 1013 | AÑO 19

Las más esperadas en la Cineteca

"Scary Movie 6" y "Amos del Universo" llegan a la cartelera.

> Cultura | 28



➔ **PACTO ELECTORAL EN AGOSTO**  
ACUERDO POLÍTICO SUMARÁ A TODOS LOS IMPLICADOS EN LOS COMICIOS PARA BLINDAR EL PROCESO: TORRES. > SLP Expres | 07



➔ **RUTA PARA GANAR CON T-MEC**  
El diputado federal Juan Carlos Valladares plantea acciones para que SLP capte más valor exportador. > De Peso | 13

## EN INTERIORES

### DE PESO

#### BMW IX3 ENFRENTA MERCADO DIFÍCIL

Precio de casi 1.5 millones de pesos y competencia limitarían su penetración en México. > 15



**417** casos reportados por cada 100 mil habitantes, la tasa más alta de México.



### URGE ATENDER PROBLEMA A TIEMPO

# NARCOMENUDEO DEBE VERSE COMO ALERTA CRIMINAL

⊙ SLP tiene la tasa más alta del país; puede revelar expansión de mercados de droga, reclutamiento de jóvenes y mayor control territorial de cárteles, advierte Eunice Rendón.

PAG. 05

### SLP EXPRES

#### PERFILA MORENA MEGACOALICIÓN EN SAN LUIS

Plantea alianza con PVEM, Nueva Alianza, Movimiento Ciudadano y PT rumbo a 2027. > 09

### SLP EXPRES

#### EL CENTRO HISTÓRICO ES NUESTRA PLAYA

Galindo afirma que el patrimonio cultural es la fortaleza turística de la capital. > 11

## OPINIÓN

- ➔ Café Expres > 04
- ➔ Alpiste Político > 10
- ➔ Relatorías > 12

## SE CUADRUPLICA IED EN SAN LUIS

⊙ La entidad captó 494 millones de dólares en el primer trimestre de 2026 y es líder en el Bajío. PAG. 14

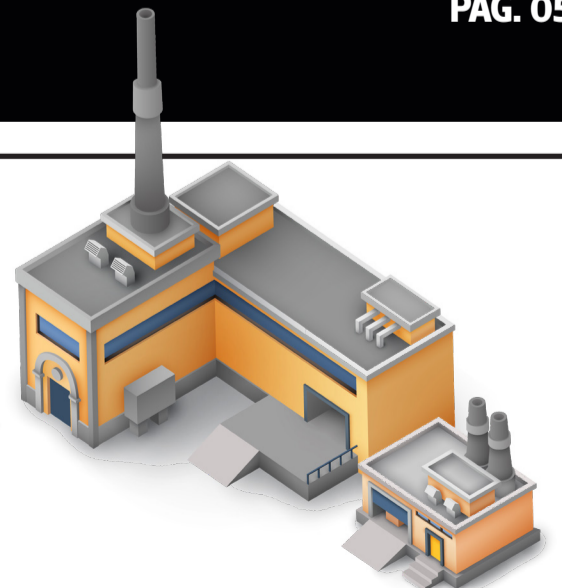

## 02 | EN RESUMEN

### LLUVIA Y CALOR

Prevalecerá el temporal de lluvias fuertes a muy fuertes, así como temperaturas vespertinas calurosas.



### LO QUE FUE...

Entérate de lo sucedido del 30 de mayo al 06 de junio.

#### 4 homicidios dolosos

Sábado 30: cuerpo de hombre ejecutado hallado en despoblado de comunidad de Mexquitic. Domingo 31: pareja de hombre y mujer fueron asesinados a tiros tras riña en la colonia Tercera Grande. Martes 2: cadáver de mujer fue encontrado en canal de aguas negras de bulevar Río Santiago y puente Rubén Darío.

#### Proponen suspender clases 11 de junio

El presidente de la Comisión de Educación, Cultura, Ciencia y Tecnología del Congreso del Estado, Crisógono Pérez López, se pronunció a favor de suspender las actividades escolares el 11 de junio de 2026, día de la inauguración del Mundial de Fútbol y debut de la Selección.

#### Nombran a nuevas titulares de dependencias

Entre los cambios del gabinete legal y ampliado Nadia Ochoa Limón es la nueva titular de la Coordinación Estatal de Protección Civil (CEPC), y Deysi Maribel López Sierra, de la Secretaría de Educación de Gobierno del Estado (SEGE).

#### Ajustan calendario escolar en SLP

La SEGE informó ajustes al calendario escolar; en las regiones Huasteca y Media el ciclo escolar concluirá el 30 de junio, mientras que en la región Centro y el Altiplano finalizará el 7 de julio.

#### Reactivan caso de Zoé

A casi 11 años de la desaparición de la menor, su madre solicitó una audiencia con la fiscal general y demandó la reactivación de las acciones de búsqueda.



## LLUVIA COLAPSA LA CAPITAL

⦿ La torrencial lluvia que golpeó la zona metropolitana de San Luis Potosí la tarde del pasado viernes provocó inundaciones, accidentes y caos vial durante horas, con arterias y puntos de conflicto habituales bloqueados. En Salvador Nava, las filas fueron interminables, sobre todo de poniente a oriente, por percances y la obstrucción del puente Pemex. Obras como el paso inferior Fenapo y el tercer piso del distribuidor en Circuito Potosí y carretera a Rioverde tuvieron afectaciones parciales, aunque el sábado operaban con normalidad. El temporal volvió a evidenciar fallas de planeación, drenaje y movilidad, así como la vulnerabilidad de la ciudad ante fenómenos breves pero intensos.



### LO QUE VIENE

Entérate de lo más importante de la agenda semanal.

#### Soledad alista Fiesta Mundialista

Del 11 de junio al 19 de julio, habrá transmisiones mundialistas, competencias deportivas y actividades recreativas en la Plaza principal. Los equipos que deseen inscribirse de manera gratuita pueden comunicarse a los teléfonos 444 426 4030 y 444 315 8493.

#### Conferencia sobre ciencia de fluidos complejos

Del 8 al 11 de junio, el Instituto de Física de la UASLP reunirá, en horario de 9:00 a 14:00 horas, a especialistas de varios países para analizar avances en materia blanda, con acceso libre para estudiantes y público interesado.

#### Premio municipal de literatura

La convocatoria permanecerá abierta hasta el 12 de junio y contempla tres categorías. Detalles de participación en las redes sociales de la Dirección de Cultura Municipal.

#### Premio Municipal de las Juventudes

El certamen reconoce aportaciones de jóvenes en siete categorías con estímulo económico y distinción oficial. Fecha límite de inscripciones 24 de junio. Convocatoria en el sitio <https://sitio.sanluis.gob.mx/SanLuisPotosi/PremioMunicipaldelasJuventudes26>.

#### Boletos para el Palenque

El Patronato de la Feria Nacional Potosina (Fenapo) informó que aún hay boletos disponibles para todos los artistas y zonas del Palenque, cuya taquilla está abierta de 10:00 de la mañana a 6:00 de la tarde.

### DIRECTORIO

Florencio Ruiz de la Peña<sup>†</sup>  
**Presidente**  
Marco Antonio Flores  
**Director**

Paola Muñoz  
**Edición**  
Isabel Mejía  
**Diseño**

# SLP EXPRES

SOCIEDAD | POLÍTICA | SEGURIDAD

EDITOR GRÁFICO: ISABEL MEJÍA | redaccion@elexpres.com

03



## FINANZAS ESTATALES CON BUENA PERSPECTIVA

La consultora HR Ratings ratificó la calificación HRA del gobierno de San Luis Potosí con perspectiva positiva, superior a la otorgada en 2025, al reconocer un fortalecimiento de las finanzas estatales derivado de una política fiscal más eficiente, el uso del buzón tributario y una mayor recaudación por control vehicular e ISR. En 2025 los ingresos propios crecieron 14.5% respecto a 2024 y se prevé un aumento de las participaciones federales, una reducción de la deuda de corto plazo y posible financiamiento a largo plazo.

POR DAVID MEDRANO  
redaccion@elexpres.com

A UN AÑO DE LA CONTIENDA

# NO ADVIERTE GALLARDO RIESGOS PARA ELECCIONES 2027

El gobernador prevé que el proceso que iniciará en noviembre se desarrollará con tranquilidad, alta participación ciudadana y sin focos rojos.



**COORDINACIÓN.** Con la federación, garantizará seguridad y calma durante el proceso.

da por las reformas a la legislación electoral, entre ellas la reducción de regidurías en los municipios, además de las que apruebe el Congreso de San Luis Potosí antes de que concluya el segundo periodo ordinario

de sesiones del segundo año de la Legislatura.

La elección de 2027 contempla votaciones para elegir 75 cargos en la entidad: una gubernatura, 15 diputaciones de mayoría y 59 presi-

## DE VIVA VOZ

“No hay ningún riesgo, no lo habrá, vamos a tener elecciones muy tranquilas con una muy alta participación”.

**Ricardo Gallardo**  
Gobernador de SLP

dencias municipales.

Gallardo afirmó que el proceso electoral se caracterizará por una alta participación ciudadana en las urnas, dentro de un clima de estabilidad y seguridad en la totalidad del territorio potosino.

En la elección de 2021, la participación ciudadana alcanzó 58.8 por ciento, con una votación válida de un millón 170 mil 580 votos y 44 mil 776 sufragios anulados.



**ADMINISTRACIÓN.** Se fortaleció la infraestructura educativa.

## Reporta RGC 522 escuelas en 4 años

POR DAVID MEDRANO  
redaccion@elexpres.com

A poco de que cierre el ciclo escolar en San Luis Potosí, el gobernador Ricardo Gallardo contrastó la inversión realizada en infraestructura educativa durante el sexenio pasado con la obra ejecutada por su administración en cuatro años.

El mandatario estatal criticó que en la administración anterior se destinaron recursos solo para la construcción de 39 nuevos planteles educativos, pese a que el desarrollo de infraestructura escolar es esencial para responder a las necesidades de la comunidad estudiantil.

Gallardo señaló que, en una gira reciente por el Altiplano, entregó la escuela número 522 construida en su gobierno.

Afirmó que esa cantidad refleja lo realizado en solo cuatro años, además de las obras que aún faltan por ejecutar en el tiempo restante de la administración.

También confirmó que el cierre del ciclo escolar será el 30 de junio en las zonas Media y Huasteca, mientras que en el Altiplano y Centro concluirá el 7 de julio.

A un año de la jornada electoral de 2027, en la que San Luis Potosí renovará la gubernatura, el Congreso local y las 59 alcaldías, el gobernador Ricardo Gallardo afirmó que no se observan condiciones de riesgo que puedan alterar el desarrollo del proceso electoral, cuyo arranque está previsto para noviembre.

El mandatario estatal sostuvo que tampoco se prevén riesgos durante las campañas políticas ni en la jornada de votación del 6 de junio de 2027.

Por el contrario, anticipó una participación ciudadana muy alta en las urnas, en las cuatro regiones de la entidad, con un desarrollo fluido, mucha expectativa social sobre los resultados y un ambiente de paz y calma en San Luis Potosí.

## RECUERDA ELECCIÓN SIN VIOLENCIA

Gallardo recordó que, en el proceso electoral de 2024, San Luis Potosí destacó como una de las únicas entidades del país donde no se registró un solo incidente de violencia durante los comicios, ni situaciones de riesgo contra actores electorales o participantes de la contienda.

Afirmó que actualmente no tienen identificado ni un solo foco de atención o de peligro para el proceso que comenzará en noviembre con la instalación formal de las autoridades electorales, para después desarrollar las actividades marcadas en el calendario electoral vigente.

También expuso que, en coordinación con autoridades federales, se diseñará un mecanismo para garantizar la seguridad y la calma durante el proceso electoral, las internas partidistas y las campañas políticas rumbo a la elección del 6 de junio de 2027.

## PESARÁN REFORMAS ELECTORALES

El Ejecutivo estatal señaló que la siguiente elección estará influenciada



## MORENA: ¿DESTAPES EN PAUSA?

Será difícil que Morena cumpla con el calendario que había imaginado para “destapar”, el 22 de junio, a sus defensores de la transformación en las 17 entidades donde habrá elecciones de gobernador en 2027. El ambiente político cambió demasiado.

Las acusaciones ya formuladas por Estados Unidos, y las que podrían venir contra gobernadores en funciones por presuntos vínculos criminales, volvieron inviable una pasarela anticipada de aspirantes.

Nadie quiere aparecer abrazado a una candidatura que después pueda cargar costos ajenos. Por eso, lo más probable es que en algunas, o quizá en todas esas entidades, la revelación de los virtuales candidatos se posponga para mejores tiempos.

## ENCUESTAS BAJO PRESIÓN

No sólo se movió el tablero político. También se alteró la brújula con la que Morena pensaba medir a sus perfiles rumbo a 2027. Tomar decisiones en un terreno tan inestable podría salirle caro, porque las encuestas, base de su proceso interno, se están moviendo al ritmo del embate de Estados Unidos contra la narcopolítica en México.

Ya no bastará con medir quién tiene más conocimiento, estructura o simpatía. Ahora el filtro real será otro: quién llega con trayectoria limpia y sin un pasado que pueda convertirse en un expediente judicial más al norte de la frontera.

Morena tendrá que escoger no sólo a los más competitivos, sino a los menos vulnerables. Por eso, más que acelerar destapes, le conviene blindar a sus gallos. Al tiempo.

## GUADALUPE TORRES: SEÑAL EN EL TAPANCO

En política, no hay coincidencias, repiten una y otra vez los que saben. Por eso llamó tanto la atención que, en el evento del domingo pasado donde Claudia Sheinbaum presentó su segundo informe de rendición de cuentas, en el tapanco de SLP donde se replicó el evento, aparecieran, además de Rita Ozalía Rodríguez y el gobernador Ricardo Gallardo, sólo un perfil del gabinete estatal: Guadalupe Torres.

La ausencia de otros aspirantes del PVEM no pasó inadvertida.

Adicionalmente, esta columna sabe que Gallardo ya ha estado presente en negociaciones con Citlalli Hernández, presidenta de la Comisión Nacional de Elecciones de Morena, para definir la candidatura de la 4T en San Luis Potosí. Por ello, cabe preguntarse: ¿La presencia única de Torres en el templete es señal de que ya hay acuerdo en ciernes para que PVEM y Morena vayan juntos?

## VERDE EN LA ENCRUCIJADA

Por cierto, se multiplican las versiones de que Jorge Emilio González Martínez, el líder real del PVEM, y su equipo cercano evalúan la conveniencia de seguir amarrados a la 4T o marcar distancia ante el embate de Estados Unidos contra Morena.

Dicen los enterados que el llamado “Niño Verde” habría soltado una frase de manual pragmático: prefiere pelearse con Morena que con los americanos. ¿Será?

Si el Verde toma ese camino, el impacto en San Luis Potosí será enorme. Es el único estado que gobierna.

## AMLO: SIGNIFICATIVA REAPARICIÓN

La reaparición de Andrés Manuel López Obrador, primero mediante una foto con su hijo Andy y luego a través de una carta dirigida a Donald Trump, agrega ruido a un momento ya delicado para Morena. Aunque el expresidente expresó respaldo público a Claudia Sheinbaum frente a las presiones de Washington, la lectura entre líneas apunta a otra cosa: AMLO parece insinuar que faltó oficio para “manejar” al nuevo Trump, con quien él presume haber tratado de otra manera. La foto, además, pareció un mensaje de protección familiar y política dirigido tanto al gobierno de México como al de los EUA. Nada de esto ayuda a la narrativa de unidad guinda. Al contrario, puede leerse como síntoma de pugna en la cúpula.

## SE FORTALECE LA CONECTIVIDAD DEL ESTADO

# SUMA VOLARIS NUEVAS RUTAS AÉREAS EN SLP

Enlazarán a la capital potosina con Chicago, Monterrey, Puebla, Puerto Vallarta y Guadalajara.

POR REDACCIÓN

redaccion@elexpres.com

Como parte del impulso a la conectividad y al desarrollo económico, este 2 de junio fueron inauguradas las nuevas rutas de Volaris desde el Aeropuerto Internacional Ponciano Arriaga, que conectarán a San Luis Potosí con Chicago, Monterrey, Puebla, Puerto Vallarta y Guadalajara, fortaleciendo la movilidad de personas, negocios e inversiones.

El gobernador del estado, Ricardo Gallardo Cardona, destacó que la apertura de estas rutas consolida a San Luis Potosí como uno de los principales polos de crecimiento del país. Añadió que estas condiciones permiten seguir atrayendo turismo, oportunidades de negocio y proyectos que impulsan el bienestar de las familias potosinas.

La gerente de Ventas y Desarrollo de Mercado de Volaris México, Nanci Aidé Galaviz, afirmó que la expansión es resultado del trabajo conjunto con



**BENEFICIOS.** Favorecerá el turismo y ampliará las oportunidades de negocios.

el Gobierno del Estado para identificar nuevas oportunidades de crecimiento. El mandatario estatal destacó que con cuatro rutas nacionales y una internacional se fortalece la oferta aérea y se refrenda el compromiso de continuar ampliando la conectividad para generar desarrollo, derrama económica y mayor flujo turístico.

La nueva conexión con ciudades clave como Monterrey, Guadalajara, Puebla y Chicago facilitará el intercambio comercial, industrial y

cultural, y la venta de boletos inició el pasado 3 de febrero y las operaciones formales comenzaron en estos primeros dos días de junio. Con estas nuevas rutas, la aerolínea alcanzará un total de 10 destinos operados desde San Luis Potosí, donde ha transportado más de 1.4 millones de pasajeros desde su llegada en 2013, fortaleciendo una conectividad sin límites para beneficio de la actividad económica, turística y cultural de la entidad.

## SE INVERTIRÁN MIL 200 MDP EN CARRETERAS DE LA HUASTECA

En gira por Tampamolón, el gobernador anunció un impulso a la movilidad en la región para el desarrollo social y turístico.

POR REDACCIÓN

redaccion@elexpres.com

Ricardo Gallardo Cardona, Gobernador de San Luis Potosí, anunció que invertirá recursos públicos por mil 200 millones de pesos en la construcción de más carreteras en la región Huasteca, impulsado sin límites la movilidad segura para el desarrollo social y turístico de la región.

El mandatario estatal arrancó la Unidad Deportiva Municipal, la cual brindará un lugar digno para la recreación social y familiar, además de representar un apoyo para el talento local de niñas, niños y jóvenes, quienes desarrollarán sus capacidades deportivas.

Realizó el arranque de construcción del tramo carretero Tampamolón Corona - Tanquián de Escobedo, una obra que contempla la rehabilitación integral de 17 kilómetros mediante



**BANDERAZO.** Se construirá el tramo de 17 kilómetros de Tampamolón - Tanquián.

nueva carpeta asfáltica, limpieza de cunetas y rehabilitación de drenaje.

Finalmente, Ricardo Gallardo comentó que dentro de este plan se contemplan importantes proyectos carreteros hacia Tanquián de Escobedo, San Vicente Tancuayalab y Tamuín.

POR ESAÚ ORTIZ  
redaccion@elexpres.com

El hecho de que San Luis Potosí registre la tasa más alta de narcomenudeo del país, con 417 delitos por cada 100 mil habitantes —más de cinco veces el promedio nacional de 78.1 y un crecimiento de 80 veces respecto a 2015, según el Índice de Paz México 2026— debe interpretarse como una señal de alerta sobre la evolución de los mercados criminales en la entidad, afirmó Eunice Rendón, doctora en Políticas Públicas y experta en participación ciudadana, migración y prevención de la violencia y del delito.

En entrevista para **Expres**, explicó que el fenómeno difícilmente puede atribuirse a una sola causa. Por un lado, existen indicios de una expansión real de los mercados locales de droga impulsada por el crecimiento urbano, el aumento del consumo y la ubicación estratégica de San Luis Potosí como punto de conexión entre el centro, el Bajío, el norte y el Golfo de México. Por otro, también es posible que una mayor actividad policial, más operativos y un incremento en la apertura de carpetas de investigación estén contribuyendo a elevar las cifras registradas.

#### CRECE EL CONSUMO

Rendón destacó que los datos de consumo muestran una tendencia que merece atención. La prevalencia de consumo de drogas en la región pasó de 9.2 por ciento a 13.4 por ciento en menos de una década, mientras que una parte de la población adolescente y estudiantil reporta haber tenido contacto con sustancias ilícitas, lo que representa una base potencial de consumidores capaz de alimentar los mercados locales en los próximos años.

Sin embargo, advirtió que el narcomenudeo no debe analizarse como un delito aislado; forma parte de una cadena criminal más amplia que involucra control territorial, extorsión, cobro de piso, reclutamiento de jóvenes, lavado de dinero y disputas entre grupos delictivos, por lo que su crecimiento suele ser una señal asociada a dinámicas más profundas de presencia criminal.

#### UNA ETAPA DISTINTA

La especialista consideró especialmente relevante que San Luis Potosí aparezca por encima de estados como Guanajuato en este indicador.

No porque enfrente una crisis de violencia más severa, aclaró, sino porque podría estar mostrando una etapa distinta del fenómeno criminal: la consolidación de mercados locales de consumo y distribución que aún no se reflejan en los mismos niveles de violencia homicida.



EXPERTA LLAMA A ACTUAR A TIEMPO

# PIDEN VER NARCOMENUDEO COMO ALERTA CRIMINAL EN SLP

🕒 Eunice Rendón advierte que el crecimiento de este delito puede reflejar expansión de mercados locales de droga, reclutamiento de jóvenes y control territorial de cárteles.

#### DE VIVA VOZ

“Si únicamente cambian las características, pero los mercados de distribución siguen operando, el problema no está resuelto.”

Eunice Rendón  
Doctora en Políticas  
Públicas



En ese sentido, recordó que años antes del deterioro de la seguridad en Guanajuato ya existían indicadores de riesgo relacionados con consumo de drogas y vulnerabilidad social que anticipaban el problema, como los que ahora se observan en SLP.

Entre los factores que podrían impulsar el crecimiento del narcomenudeo mencionó el aumento del consumo local, la expansión de zonas urbanas y suburbanas, la disputa por puntos de venta, la fragmentación de grupos criminales que buscan nuevas fuentes de ingresos, el reclutamiento de jóvenes y algunas debilidades institucionales para vigilar y controlar determinadas zonas.

#### PUERTA DE ENTRADA CRIMINAL

La especialista considera que el narcomenudeo es un indicador de riesgos más profundos.

- > **SLP registra** una tasa de 417 delitos de narcomenudeo por cada 100 mil habitantes.
- > **La cifra** es más de cinco veces superior al promedio nacional de 78.1.
- > **El indicador** representa un crecimiento de 80 veces respecto a 2015, según el Índice de Paz México 2026.
- > **La prevalencia** del consumo de drogas en la región pasó de 9.2 % a 13.4 % en menos de una década.
- > **Entre los factores de riesgo** están el crecimiento urbano, aumento del consumo, disputa por puntos de venta, fragmentación de grupos criminales y reclutamiento de jóvenes.
- > **Las zonas vulnerables** son, especialmente, colonias con rezagos sociales, escuelas, parques, corredores comerciales, terminales de transporte, bares y centros nocturnos.

Asimismo, señaló que existen espacios particularmente vulnerables donde las autoridades deberían concentrar esfuerzos de prevención e inteligencia, como colonias con rezagos sociales, entornos escolares, parques abandonados, corredores comerciales, terminales de transporte, bares, centros nocturnos y establecimientos con antecedentes de actividades ilícitas.

Para enfrentar el problema, Rendón consideró insuficientes las estrategias centradas solo en detenciones masivas.

En su lugar, propuso fortalecer la inteligencia policial, la investigación financiera, la coordinación entre municipios y estado, la recuperación de espacios públicos, los programas preventivos para jóvenes y la atención de las adicciones desde una perspectiva de salud pública.

El objetivo, dijo, debe ser dismantlar las redes de distribución y las estructuras financieras que sostienen el negocio, más que concentrarse exclusivamente en consumidores o vendedores de bajo nivel.

Finalmente, sostuvo que para evaluar si el problema realmente disminuye no basta observar las carpetas de investigación, sino también monitorear homicidios, extorsiones, desapariciones, decomisos, cateos, denuncias, desmantelamiento de células criminales, consumo de drogas entre adolescentes y percepción de seguridad.

REFUERZA EL DINAMISMO COMERCIAL DE LA ENTIDAD

# GOBIERNO ESTATAL IMPULSA LLEGADA DE MÁS TIENDAS DE FEMSA A SLP

La firma abrirá más sucursales de BARA; fortalecerá el desarrollo económico y la generación de empleos en el estado.

POR REDACCIÓN  
redaccion@elexpres.com

Como parte de las acciones que impulsa el gobernador Ricardo Gallardo Cardona para fortalecer el crecimiento económico y la atracción de inversiones sin límites, la Secretaría de Desarrollo Económico (Sedeco) anunció la expansión de la empresa FEMSA a través de su cadena Tiendas Bara en San Luis Potosí, proyecto que llevará desarrollo y empleo a las cuatro regiones del Estado y consolida a la entidad como un destino estratégico para el capital privado.

El titular de la Sedeco, Mario García Valdez, destacó que este dinamismo comercial es resultado de la estabilidad laboral, la certidumbre industrial y las condiciones favorables para la inversión impulsadas por



**NEGOCIACIÓN.** El titular de Sedeco tuvo reunión con el CEO de la marca.

la actual administración estatal.

Por su parte, el CEO de Tiendas Bara, Gabriel Baldini, señaló que San Luis Potosí es una pieza clave en la dinámica de mercado de la empresa y destacó que los planes de expansión permitirán consolidar una sólida red comercial en la entidad, fortaleciendo su presencia en la zona

metropolitana y llevando este beneficio a otras regiones del estado. Además, resaltó que el 87 por ciento de la plantilla laboral estará integrada por mujeres, convirtiendo esta inversión en un motor de inclusión laboral para miles de potosinas jefas de familia y jóvenes que buscan su primer empleo.

## FERIA NACIONAL POTOSINA SERÁ SEDE LA MAYOR EXPO AGROALIMENTARIA

POR REDACCIÓN  
redaccion@elexpres.com

La Feria Nacional Potosina (Fenapo) 2026 se prepara para recibir la mejor exposición agroalimentaria del país. Durante un recorrido por el recinto ferial se definieron los alcances de este proyecto que integrará la tradicional "Tierra Ganadera" con una amplia zona de exhibición de maquinaria, equipo agrícola, vehículos especializados y tecnología de última generación.

La muestra incluirá tractores, razers, camionetas de trabajo, drones y equipo especializado de distintas marcas, además de un pabellón dedicado a la innovación para el campo y la producción agropecuaria. Este impulso representa un desarrollo sin límites para el sector, al acercar herramientas modernas que fortalecen la productividad y competitividad de las y los productores potosinos.

El titular de la Secretaría de Desarrollo Agropecuario y Recursos Hidráulicos (Sedarh), Jorge Luis Díaz



**ESCAPARATE.** Se fortalecerá la competitividad de los productores potosinos.

Salinas, informó que también se contempla el Festival del Cabrito y la exhibición de nuevas razas de bovinos y equinos, así como la entrega de apoyos agropecuarios.

Además, se prevé la entrega de un paquete de equipo ganadero por 13 millones de pesos.



**INSTALACIONES.** El gobernador y la titular de Seduvop realizaron un recorrido.

## AVANZAN PREPARATIVOS PARA EDICIÓN 2026 DE FENAPO

En una supervisión, se revisaron áreas del recinto ferial para definir trabajos de mantenimiento y modernización.

POR REDACCIÓN  
redaccion@elexpres.com

Para fortalecer espacios públicos destinados a la convivencia familiar, el gobernador Ricardo Gallardo Cardona realizó un recorrido de supervisión en el recinto ferial de la Feria Nacional Potosina (Fenapo), con el objetivo de realizar un diagnóstico de la infraestructura existente e identificar las necesidades de mantenimiento que permitan ofrecer un espacio moderno, seguro y digno.

La titular de la Secretaría de Desarrollo Urbano, Vivienda y Obras Públicas (Seduvop), Isabel Leticia Vargas Tinajero, acompañó el recorrido y explicó que esta

etapa corresponde a una planeación y levantamiento de requerimientos técnicos que permitirán identificar con precisión las necesidades de cada área, como la remodelación integral del Palenque, incluyendo pintura, renovación de sanitarios y revisión estructural; además del remozamiento de módulos de baños generales, aplicación de pintura en diversos espacios, limpieza profunda del lago, retiro de basura y la evaluación de mejoras en iluminación, limpieza y servicios sanitarios en la zona de antros.

Se busca que el evento cuente con un espacio renovado y en óptimas condiciones para recibir a miles de familias, así como visitantes nacionales y extranjeros.

## Logra SLP una menor percepción negativa

POR REDACCIÓN  
redaccion@elexpres.com

Los resultados más recientes de la encuesta nacional de la firma Arias Consultores denominada "Mejor y peor Estados para Vivir en México" confirman que la percepción positiva de San Luis Potosí va al alza, mientras que el rechazo se mantiene en niveles



**APROBACIÓN.** Es una de las entidades más aceptadas para vivir.

mínimos, ubicando a la entidad potosina en un lugar privilegiado frente al resto del país.

El estudio revela un crecimiento sostenido en la aprobación ciudadana: el 1.3 por ciento de los encuestados a nivel nacional considera que San Luis Potosí es el mejor estado para vivir.



**BENEFICIO.** SLP podrían tener un incremento económico de hasta 20 por ciento.

## BUSCAN QUE SLP CAPTE VISITANTES DEL MUNDIAL

El Estado prevé captar turistas por su ubicación, seguridad, conectividad e infraestructura, expresó el secretario General de Gobierno.

**POR REDACCIÓN**  
redaccion@elexpres.com

San Luis Potosí se perfila como un destino complementario durante el Mundial de Fútbol, que se celebrará en México del 11 de junio al 19 de julio, con tres sedes oficiales: Ciudad de México, Guadalajara y Monterrey.

Así lo afirmó J. Guadalupe Torres Sánchez, secretario General de Gobierno, quien dijo que la entidad cuenta con ventajas relevantes como ubicación geográfica, conectividad, seguridad, gobernabilidad, infraestructura y servicios para captar un número importante de visitantes que buscan experiencias culturales, naturales y gastronómicas.

Informó que, gracias al impulso y liderazgo del gobernador Ricardo Gallardo Cardona durante cinco años de administración, San Luis Potosí se ha transformado en un estado listo para recibir turistas nacionales y extranjeros, así como para aprovechar el impacto económico estimado para este tipo de eventos mundialistas.

Torres Sánchez señaló que las regiones cercanas a las sedes oficiales podrían registrar un incremento económico de hasta 20 por ciento, según estimaciones.

Añadió que el viernes pasado, el mandatario potosino presentó

las actividades "Somos Pasión Sin Límites", que se ofrecerán a habitantes y paseantes como alternativa para disfrutar los 52 partidos del Mundial de Fútbol, especialmente los de la Selección Nacional.

El funcionario precisó que México es uno de los 10 países más visitados del mundo, de acuerdo con la Organización Mundial del Turismo.

Destacó que, con datos del INEGI, el turismo representa en promedio 8.5 por ciento del Producto Interno Bruto nacional, por lo que es uno de los principales motores económicos del país.

### DESTACAN CONECTIVIDAD

Torres Sánchez indicó que San Luis Potosí se ubica en el corazón logístico del país y tiene conexión carretera directa con las principales ciudades mundialistas, lo que facilita el flujo de visitantes.

Agregó que la entidad cuenta con una red carretera de más de 10 mil kilómetros, que permite traslados eficientes y seguros.

Además, sostuvo que la reciente ampliación de rutas aéreas fortalece la conectividad con destinos nacionales e internacionales, lo que incrementa su potencial turístico.

Añadió que la capacidad instalada en hospedaje y servicios permite atender el incremento esperado en la afluencia turística.

### AVANZA PACTO PARA BLINDAR COMICIOS

# SE FIRMARÁ EN AGOSTO EL PACTO DE CIVILIDAD 2027

J. Guadalupe Torres afirma que el acuerdo incluirá a árbitros electorales, tribunales, fiscalías, partidos y dependencias para dar certeza al proceso.

**POR DAVID MEDRANO**  
redaccion@elexpres.com

**El Pacto de Civilidad en materia político-electoral, que generó resultados muy satisfactorios en el proceso de 2024, será firmado de nueva cuenta con todos los participantes involucrados durante la primera o segunda semana de agosto, informó J. Guadalupe Torres Sánchez, titular de la Secretaría General de Gobierno.**

Mientras tanto, apremió a que los diputados del Congreso local desahoguen con responsabilidad la reforma electoral propuesta antes de que concluya junio, con la finalidad de que queden listas y con suficiente claridad las reglas de la próxima contienda electoral.

### PIDEN REFORMA A TIEMPO

Torres afirmó que el pacto cívico incluirá a los árbitros electorales, a los responsables de dirimir controversias judiciales o investigar incidentes, como la Fiscalía Especializada y los tribunales, además de institutos políticos y entidades gubernamentales directamente involucradas.

El objetivo, dijo, es dar legitimidad, certeza, transparencia, orden y seguridad a la contienda que comenzará en noviembre de este año.

Recordó que el pacto firmado en



**OBJETIVO.** Se busca dar legitimidad, transparencia, orden y seguridad a la contienda.

### DE VIVA VOZ

“Queremos elecciones libres de injerencias o de intervencionismos”.

**J. Guadalupe Torres**  
Secretario General de Gobierno

2024, con la participación de todos los directamente responsables, dio muy buenos resultados y permitió que San Luis Potosí se distinguiera como una entidad con un proceso único, ordenado y libre de cualquier expresión de violencia.

### BUSCAN EVITAR INJERENCIAS

Torres Sánchez señaló que el propósito principal del acuerdo es garantizar elecciones seguras y libres, pero también mantener una comunicación puntual entre quienes tienen intervención directa en el proceso.

El funcionario estatal añadió que se busca alejar a quienes solo pretenden provocar climas crispados o atmósferas enrarecidas que perjudican a la democracia.

La titular de la Secretaría General de Gobierno sostuvo que la gobernabilidad en el estado se construye de manera permanente, por lo que estarán atentos a evitar cualquier incidencia encaminada a perjudicar el desarrollo de la contienda, dentro de un marco de respeto y legalidad.

GIRA DE TRABAJO DEL ALCALDE GALINDO

# MUNICIPIO DE SLP LLEVA ACCIONES Y OBRAS A BOCAS

⊙ También se realizó sesión del Consejo de Desarrollo Rural Sustentable y se creó un Fondo Municipal de Desastres.

POR REDACCIÓN  
redaccion@elexpres.com

En gira de trabajo por la Delegación Bocas, el alcalde Enrique Galindo Ceballos reafirmó el compromiso del gobierno de la capital con las comunidades rurales al poner en marcha obras de infraestructura hidráulica, entregar recursos a familias y productores afectados por la tromba y granizada registradas el pasado 19 de abril, y anunciar nuevas medidas para proteger a la población ante fenómenos meteorológicos.

Durante su intervención, explicó que la atención brindada a las familias afectadas fue posible gracias al trabajo coordinado entre distintas dependencias municipales y autoridades federales, particularmente con la Comisión Nacional del Agua, además de las gestiones iniciadas por la presidenta del DIF Municipal, Estela Arriaga, desde los primeros reportes de daños.

Como parte de las acciones anunciadas para fortalecer la capacidad de respuesta del municipio, Enrique Galindo informó la



**BANDERAZO.** Se pusieron em marcha obras y se entregaron recursos.

creación de un Fondo Municipal de Desastres que permita atender con mayor rapidez emergencias derivadas de fenómenos hidrometeorológicos. Asimismo, planteó impulsar mecanismos de aseguramiento que brinden protección a las familias y productores rurales ante eventos climáticos extraordinarios.

Como parte de la jornada, el presidente municipal dio el banderazo de inicio a obras de infraestructura hidráulica que beneficiarán a

las comunidades de La Mantequilla, Manguitas y La Hierbabuena, acciones orientadas a fortalecer el acceso al agua y mejorar las condiciones de vida de las familias que habitan en esta zona del municipio.

Posteriormente, al encabezar la sesión del Consejo de Desarrollo Rural Sustentable, Enrique Galindo entregó recursos económicos destinados a familias y productores que sufrieron afectaciones en sus cultivos y patrimonio.



**VISITA.** También se entregaron apoyos a afectados por tromba.

## DIF MUNICIPAL, ENTREGA LENTES A HABITANTES DE LA DELEGACIÓN

⊙ La presidenta del organismo, Estela Arriaga Márquez, y el alcalde Enrique Galindo Ceballos encabezaron la entrega de 90 anteojos graduados.

POR REDACCIÓN  
redaccion@elexpres.com

En gira de trabajo por la Delegación Bocas, la presidenta del Sistema Municipal DIF, Estela Arriaga Márquez, acompañada por el alcalde Enrique Galindo Ceballos, encabezó la segunda entrega de lentes graduados de la Ruta de la Salud 3.0, programa que acerca servicios médicos especializados y apoyos a las familias que habitan en las comunidades rurales de la capital.

Durante esta jornada fueron beneficiadas más de 90 personas con lentes graduados, luego de las valoraciones realizadas por

personal especializado. La entrega se realizó principalmente en apoyo a habitantes afectados por la tromba y granizada registrada el mes pasado, fenómeno que ocasionó daños en viviendas, cosechas y en la economía de numerosas familias de la Delegación Bocas.

También se entregaron mochilas y útiles escolares a niñas y niños de la Escuela Comunitaria Las Flores. Asimismo, la Coordinación del DIF en Bocas recibió el Certificado como Espacio 100 por ciento Libre de Humo de Tabaco, en reconocimiento a las acciones implementadas para promover entornos más saludables para la población.

## REHABILITARÁN VIALIDADES EN COLONIA ARBOLEDA TANGAMANGA II

POR REDACCIÓN  
redaccion@elexpres.com

Durante la Jornada 573 del programa Capital al 100, realizada en el jardín de Arboleda Tangamanga II, el alcalde Enrique Galindo Ceballos anunció acciones para fortalecer la infraestructura urbana y los espacios públicos de la colonia, entre ellas la instalación de nuevos reflectores, trabajos de bacheo y una jornada de reforestación.

Como parte de los compromisos adquiridos, instruyó a las áreas de Servicios Municipales y Obras Públicas para reforzar el alumbrado del jardín con la colocación de reflectores adicionales, con el objetivo de brindar mayor seguridad a niñas, niños y familias que utilizan este espacio de convivencia.

Asimismo, solicitó revisar las vialidades que requieren reparación y atender los reportes de bacheo planteados por los habitantes.

Enrique Galindo subrayó que las

acciones de gobierno deben traducirse en beneficios permanentes, por lo que invitó a la población a aprovechar la Ruta de la Salud del DIF Municipal, que estará en esta zona el próximo 15 de junio ofreciendo atención médica gratuita, consultas, revisión visual, atención dental y servicios preventivos para las familias.

Reiteró que continuará recorriendo las colonias para atender de manera directa las necesidades de la población y supervisar el cumplimiento de compromisos.



**REPARACIÓN.** Se reforzó infraestructura y alumbrado público.



**CARENCIAS.** Asegura que no cuentan con Unidades de Manejo Animal.

## OMITEN 80 % DE MUNICIPIOS PROTEGER A LOS ANIMALES

El diputado Luis Felipe Castro afirma que la mayoría de ayuntamientos no genera políticas efectivas

**POR DAVID MEDRANO**  
redaccion@elexpres.com

A la serie de deficiencias en sus funciones que cometen los 59 municipios de San Luis Potosí, se suma que al menos 80 por ciento de ellos son omisos o no cumplen con generar una política efectiva que contribuya a prevenir el maltrato animal y los episodios en que son asesinados.

Luis Felipe Castro Barrón, legislador del Partido Verde Ecologista de México, quien ha impulsado iniciativas enfocadas en la protección animal y del medio ambiente, lamentó que los ayuntamientos incurran en múltiples deficiencias.

Señaló que los municipios no se erigen como una parte que denuncie ante las instancias correspondientes las situaciones de maltrato, ni desarrollan sus respectivas Unidades de Manejo Animal.

### DEBEN DENUNCIAR CASOS

Castro Barrón afirmó que los ayuntamientos son los primeros obligados a atender estos casos y, cuando lo amerite, a interponer denuncias a través de los síndicos.

Expuso que todos los municipios están obligados a contar con una Unidad de Manejo Animal, pero son muy pocos los que han cumplido.

El Ejecutivo estatal Ricardo

Gallardo también ha sido crítico de que los municipios no cumplan a cabalidad con sus funciones, entre ellas garantizar la seguridad, contribuir al combate a la delincuencia, desarrollar proyectos de infraestructura viables y acordes con sus necesidades, fortalecer sus finanzas con esquemas de recaudación eficientes y no depender de las participaciones federales vía ramos 28 y 33.

### FALTA CAPACITACIÓN

Castro expuso que uno de los grandes problemas en los casos de maltrato animal, sancionados por el Código Penal, es el desconocimiento de la materia.

Dijo que muchos municipios no saben cómo actuar o son omisos, lo que impide instrumentar políticas eficientes para evitar casos lamentables y desarrollar una cultura de protección animal.

El legislador del PVEM criticó que la mayoría de los municipios eludan sus responsabilidades y prefieran endilgarlas al gobierno estatal o a la Fiscalía General de San Luis Potosí, cuando ellos deben ser los primeros en atender esas incidencias.

Además, Castro dijo que hay direcciones de Ecología en ayuntamientos donde es crítica la falta de capacitación para aplicar medidas de control y manejo de la población canina.

CARLOS ARREOLA | PRESIDENTE DEL CONSEJO ESTATAL

# BUSCA MORENA ENCABEZAR MEGACOALICIÓN EN SLP PARA 2027

Prende construir una alianza amplia con PVEM, PT, Nueva Alianza e incluso Movimiento Ciudadano para ganar distritos federales, alcaldías y gubernatura.

**POR FRANCISCO ACOSTA**  
redaccion@elexpres.com

Morena buscará liderar una amplia alianza política rumbo a las elecciones de 2027 en San Luis Potosí, con el objetivo de consolidar una mayoría electoral que le permita ganar la totalidad de los distritos federales y fortalecer el proyecto de la Cuarta Transformación en la entidad.

Así lo planteó Carlos Artemio Arreola Mallol, presidente del Consejo Político Estatal de Morena, quien sostuvo que el partido cuenta con las condiciones políticas y electorales para encabezar una coalición amplia, respaldada por los resultados obtenidos en procesos recientes y por el crecimiento de su estructura territorial.

El también diputado local señaló que una de las metas del movimiento es alcanzar el millón de votos para respaldar a la presidenta Claudia Sheinbaum en el estado, al ganar todos los distritos electorales federales para darle la mayoría en la Cámara de Diputados constitucional para la segunda parte de su sexenio.

Para ello, dijo que se construye una estrategia que permita obtener triunfos en todos los distritos federales e implementar las acciones necesarias para arrasar en lo local y en los ayuntamientos.

### VEN FUERZA ELECTORAL

Arreola consideró que Morena llega a esta etapa con una posición fortalecida debido a su nivel de afiliación y al respaldo ciudadano reflejado en las urnas, por lo que estimó que



**PLANES.** Afirma que se construye estrategia para ir por "carro completo".

### DE VIVA VOZ

"Tenemos argumentos para encabezar una coalición, porque el pueblo no se tiene que pelear con el pueblo".

**Carlos Artemio Arreola Mallol**  
Presidente del Consejo Político Estatal de Morena

tiene argumentos suficientes para asumir la conducción de una eventual alianza electoral.

En ese sentido, reconoció que el éxito de una coalición dependerá de mantener equilibrios entre las fuerzas políticas participantes.

Sostuvo que ni Morena puede

actuar como la única fuerza determinante a nivel nacional ni el Partido Verde como la única referencia política local.

### BUSCARÁN DIÁLOGOS

Como parte de esa estrategia, adelantó que buscarán dialogar con distintas fuerzas políticas para conformar un frente amplio de cara a los próximos comicios.

Entre los partidos mencionados se encuentran el Verde Ecologista, Nueva Alianza, PT e incluso Movimiento Ciudadano.

Finalmente, Arreola afirmó que existe una oportunidad inédita para que un proyecto de izquierda alcance el gobierno estatal y sostuvo que la construcción de una alianza deberá girar en torno a una propuesta política común, más allá de nombres o candidaturas particulares.

# alpiste político

POR MIGUEL ÁNGEL GUERRERO

## LOS TIEMPOS EMPUJAN AL VERDE A IR SOLO AL 2027

De no darse una operación política extraordinariamente efectiva del PVEM con Morena todo parece indicar que los del Tucan en SLP tendrán que ir solos a las elecciones gubernamentales del 2027.

Según la dirigente estatal Rita Ozalia Rodríguez, el guinda no contempla variar la fecha definida para dar a conocer los nombres de su candidato a la gubernatura fijada para el próximo 22 del mes en curso, o coordinadores en los estados de la defensa de la cuarta transformación, como oficialmente los llaman.

Todo mundo sabe que el escenario soñado por el mando real pevemeísta en la entidad como lo es el gobernador Ricardo Gallardo Cardona, es postular a la gubernatura a su esposa Ruth González Silva, avalada por una alianza partidista con Morena para asegurar el triunfo electoral con el peso del partido en el poder y el que cuenta con mayor fuerza en territorio potosino lo que mucho ha buscado el mandatario potosino sin buenos resultados.

La posibilidad de concretar dicha alianza se ha enfriado por circunstancias bastante conocidas, como la ya anulada "ley esposa", que mereció la reprobación de la presidenta Claudia Sheinbaum, de tal manera que la indujo a promover la ley antinepotista, que, a fin de cuentas, pasó a ser parte de los estatutos morenistas como prohibición estricta no acompañar candidaturas de esposas de gobernantes que busquen relevarlos lo que también se constituyó en obstáculo para que la postulación de doña Ruth se pinte de guinda.

A eso se le agrega que continúen registrándose negativas morenistas de directivos importantes a la posibilidad, como la expresada el pasado abril por Citlali Hernández, secretaria de elecciones y alianzas del Comité Ejecutivo Nacional del guinda, además de que quedó el resquemor contra el Verde, porque no apoyó las reformas electorales de reducir el número de plurinominales y el de senadores.

A nivel local, tal vez con la intención de ganar reflectores la presidenta del comité estatal de Morena Rita Ozalia no se ha cansado de gritar a los cuatro vientos que no habrá alianza con el verde para el 27 en tanto que el gobernador ha dado muestras de estarse resignando y que su candidata iría solo con el verde a las elecciones para relevarlo como cuando presumió que el verde cuenta con al menos, diez perfiles que pueden ganar la gubernatura.

No obstante, el panorama adverso para las pretensiones aliancistas de Gallardo, este no quita el dedo del renglón y no deja de enviar mensajes conciliadores a la presidenta, como pareció el acto de festejo de su segundo año de ejercicio en la Plaza de Armas, en el que reunió a más de tres mil personas entre miembros del PVEM y simpatizantes morenistas en el que reconocieron los avances del país en diversos aspectos, principalmente en lo que se refiere a su férrea defensa de la soberanía del país.

Todo esto no quita que con cada día que pasa se reducen las posibilidades de que concrete esa ansiada alianza y parece ser que la fecha fatal es el 22 de junio, cuando Morena dé a conocer a su candidato.

### ALPISTEANDO

Los morenistas y pevemeístas que asistieron al evento en honor de la presidenta del pasado domingo 31 mayo en la Plaza de Armas, a ojos de los potosinos, quedaron como auténticos "cuinitos" por la gran cantidad de basura que dejaron en los jardines y los destrozos ocasionados en otras partes del lugar, por tóxicos están como para ya no ser invitados a lugares públicos... Buena la eliminación de la reelección inmediata de diputados locales y presidentes municipales, pues muchos alcaldes sienten que el cargo es para siempre con todo y presupuesto, aunque falta definir si es posible evitar que hijos busquen relevar a sus padres en la alcaldía, como parece ser el caso de Ciudad Valles... Luego de algunos barruntos en la UASLP por problemas con docentes, las aguas universitarias ya se han tranquilizado, mientras los aspirantes a las candidaturas de algunos partidos para la alcaldía no dejan de seguir con cuidado los movimientos del rector Alejandro Zermeño, por aquello de que les pueda comer el mandato.

IGNACIO SEGURA | DIRIGENTE DEL PARTIDO

# PVEM REPORTA BASE DE 660 MIL AFILIADOS EN SAN LUIS

Con 95 % de avance en comités municipales, busca cerrar el año con 700 mil militantes rumbo a las elecciones del 2027.

POR DAVID MEDRANO  
redaccion@elexpres.com

**A un año de la elección de 2027, el Partido Verde Ecologista de México reporta haber alcanzado 660 mil afiliados en San Luis Potosí, cifra con la que dice haberse colocado como la franquicia política con mayor fuerza y organización en el territorio potosino, afirmó Ignacio Segura, coordinador estatal de ese instituto político.**

Además, cuando faltan seis meses para el arranque oficial del proceso electoral, explicó que el Partido Verde tiene un avance del 95 por ciento en la conformación de comités municipales, lo que le dará la estructura territorial más completa y con mayor cobertura.

### PRESUME CRECIMIENTO

El dirigente estatal apuntó que el PVEM es el instituto político con mayor organización, crecimiento y aceptación entre las personas que han decidido afiliarse a sus filas.

Segura afirmó que la matrícula del Partido Verde todavía crecerá durante las próximas semanas, mientras también avanzan en la organización territorial y en la ruta interna hacia el proceso electoral 2026-2027.

La meta preliminar es tener un registro de al menos 700 mil militantes antes de que concluya el año, según las expectativas.



**A SEIS MESES.** También se avanza en la organización territorial, afirmó.

### LAS CIFRAS VERDES EN SAN LUIS

El dirigente del PVEM destaca su fuerza territorial rumbo a la elección.

- > **Suma 660 mil** afiliados en San Luis Potosí.
- > **Reporta 95 %** de avance en comités municipales.
- > **Busca llegar a 700 mil** militantes antes de que concluya el año.
- > **Se prepara** para el proceso electoral 2026-2027.
- > **Competirá** con perfiles con arraigo, fortalezas propias y cercanía ciudadana.
- > **Definirá participación** y candidaturas conforme se acerquen los tiempos electorales.

### PREPARAN CONTIENDA

Segura Morquecho afirmó que el Partido Verde Ecologista de México se prepara para participar con un alto nivel de competitividad en las elecciones del próximo año, con perfiles con arraigo, fortalezas propias y cercanos a la ciudadanía.

Con la estructura construida durante los últimos meses, afirmó que avanzan hacia una contienda electoral en la que están posicionados como la principal fuerza política de la entidad.

**El líder estatal del partido verde expuso que, al acercarse los tiempos electorales, se tomarán las diferentes decisiones relacionadas con la participación en la contienda y con los perfiles a las candidaturas.**

POR ALEJANDRO VALLEJO  
redaccion@elexpres.com

ENRIQUE GALINDO | ALCALDE DE SLP

**“Somos una ciudad que se ha comprometido con su patrimonio”, con esa afirmación, el alcalde Enrique Galindo resumió la visión que ha impulsado durante su administración para fortalecer la conservación del Centro Histórico y consolidar a la capital como uno de los principales referentes culturales del país.**

El presidente municipal explicó que la protección del patrimonio no debe entenderse únicamente como una obligación institucional, sino como una responsabilidad compartida para preservar la identidad de la ciudad.

Uno de los argumentos que utilizó para explicar esa estrategia es una frase que se ha convertido en sello de su discurso: “El Centro Histórico de San Luis es nuestra playa”.

Con ella busca destacar que el principal atractivo turístico de la capital radica en su riqueza arquitectónica, histórica y cultural.

### TRES DISTINCIONES DE LA UNESCO

Galindo Ceballos señaló que la ciudad cuenta actualmente con tres reconocimientos otorgados por la UNESCO: Ciudad Patrimonio Mundial, Ciudad del Aprendizaje y Ciudad Creativa en Literatura.

“Hoy lo que hacemos en San Luis ya le pertenece a la humanidad”, afirmó al referirse a la responsabilidad que implica conservar y fortalecer estas distinciones internacionales.

El alcalde recordó que San Luis Potosí posee el tercer Centro Histórico más grande de México y concentra cerca de tres mil inmuebles patrimoniales sujetos a procesos

# “EL CENTRO HISTÓRICO ES NUESTRA PLAYA”

El alcalde sostiene que la conservación del patrimonio es la principal fortaleza turística y cultural de la capital, ciudad con cerca de tres mil inmuebles patrimoniales.



**PLUS.** San Luis Potosí cuenta con el tercer Centro Histórico más grande del país.

de conservación.

Para su administración, ese conjunto urbano representa mucho más

que un atractivo turístico: constituye el corazón de la ciudad y un espacio donde se concentra buena parte de

### DE VIVA VOZ

“Hoy lo que hacemos en San Luis ya le pertenece a la humanidad”.

Enrique Galindo Ceballos  
Alcalde de San Luis Capital

su memoria colectiva.

### CIUDAD VIVA

Bajo esa visión surgió el programa “Centro Histórico, Corazón de San Luis”, mediante el cual el Ayuntamiento impulsa la recuperación de espacios públicos, la revitalización de jardines y la intervención de inmuebles históricos.

“Precisamente buscamos rescatarlo y volver a ser la ciudad de los jardines, pero también la ciudad

de un patrimonio cultural que tenemos que tener vibrante y vigente”, explicó.

Entre las acciones más relevantes destacó la intervención en la Iglesia del Carmen, uno de los edificios emblemáticos de la capital y símbolo de tradiciones profundamente arraigadas como la Procesión del Silencio.

Los trabajos han sido posibles mediante una combinación de recursos federales y municipales, dentro de una estrategia orientada a preservar inmuebles de alto valor histórico y artístico.

### CONSERVACIÓN CON BASE CIENTÍFICA

Para Galindo, proteger el patrimonio también requiere conocimiento especializado.

Por ello, San Luis Capital fue sede del encuentro técnico y científico más importante del país en materia de conservación histórica y turismo cultural.

“Esto no se improvisa, no es nada más un tema de reglamentos; es un tema de análisis científico”, sostuvo al destacar la participación de especialistas nacionales e internacionales para compartir experiencias y propuestas frente a los desafíos que enfrentan las ciudades patrimoniales.

Consideró que el futuro de San Luis pasa necesariamente por la protección de su historia, el fortalecimiento de la cultura y la promoción de un turismo responsable.

**Su visión es que monumentos, plazas y edificios históricos no sean únicamente vestigios del pasado, sino espacios vivos que continúen generando identidad, orgullo y oportunidades de desarrollo para las próximas generaciones.**

## AVALA CEEPAC PRUEBAS DE CONTROL PARA CANDIDATOS

La presidenta del organismo electoral considera viable aplicarles exámenes de confianza y pruebas toxicológicas.

POR FRANCISCO ACOSTA  
redaccion@elexpres.com

La presidenta del Consejo Estatal Electoral y de Participación Ciudadana (CEEPAC), Paloma Blanco López, respaldó la posibilidad de implementar exámenes de control y confianza, así como pruebas toxicológicas para quienes aspiren

a cargos de elección popular en el proceso electoral de 2027, siempre que dichas medidas respeten plenamente los derechos político-electorales de las personas.

La funcionaria electoral consideró legítimas las iniciativas que buscan fortalecer la confianza ciudadana en las candidaturas y blindar los procesos democráticos frente a posibles riesgos de infiltración de grupos

delictivos. Sin embargo, subrayó que cualquier mecanismo de evaluación deberá contar con lineamientos precisos, procedimientos transparentes y bases jurídicas sólidas para evitar vulneraciones a los derechos de los aspirantes.

### TOCA AL LEGISLATIVO

Blanco López explicó que corresponde a los poderes legislativos, tanto federal como estatal, analizar la viabilidad de estas propuestas y determinar si se incorporan al marco normativo que regirá las próximas elecciones.

De igual manera, indicó que las autoridades electorales permanecerán atentas al desarrollo de la discusión legislativa y preparadas para aplicar las disposiciones que even-

tualmente sean aprobadas.

### CERTEZA JURÍDICA

La presidenta del organismo electoral local sostuvo que el objetivo de fortalecer la integridad de las elecciones es válido, aunque insistió en que las medidas deben diseñarse bajo criterios que garanticen certeza jurídica y respeto a los derechos fundamentales, a fin de fortalecer la democracia y dar confianza a la ciudadanía.

Asimismo, la titular del organismo señaló que cualquier reforma aprobada en San Luis Potosí deberá mantener congruencia con las disposiciones que eventualmente se definan a nivel federal, con el propósito de asegurar una aplicación uniforme de las reglas electorales.



**LEGAL.** Cualquier mecanismo deberá contar con lineamientos precisos.

# Relatorías

POR FERNANDO DÍAZ-BARRIGA

## RESPIRAMOS CÁNCER ... Y A NADIE LE IMPORTA

En el ámbito del gobierno federal, la agenda verde representa vida y ecología, en tanto, la agenda gris significa contaminación y enfermedad. El no cuidado del ambiente significa que todo lo verde termina convirtiéndose en gris.

1. El aire contaminado ha sido considerado por la Organización Mundial de la Salud como un agente cancerígeno, causando más de siete millones de muertes al año. Para entender este número, recuerde que la COVID-19 desbarató al mundo por los siete millones causados en dos años. La COVID-19 fue controlada totalmente, la contaminación del aire va en crecimiento exponencial.

2. La contaminación del aire en una ciudad es diferente a la de otra ciudad, ya que las fuentes de contaminación son distintas. En Ciudad Valles la principal fuente de contaminación es el ingenio azucarero y la zafra, en tanto en Tamazunchale es la termoeléctrica, en Cerritos la cementera y en la zona metropolitana de la ciudad de San Luis Potosí tenemos más de 600 industrias, más de 100 ladrilleras, decenas de puntos de quema de residuos de dudoso origen a cielo abierto y cientos de miles de automotores. San Luis Potosí a su vez no es igual a otras metrópolis del país porque los ramos industriales no son idénticos.

3. En consecuencia los contaminantes son diferentes. En la zona metropolitana nos preocupan mucho las partículas pequeñas (que miden menos de 2.5 micras, mas pequeñas que el diámetro de un cabello). Ellas pueden penetrar fácilmente a los pulmones, despertando reacciones de inflamación. Pero además, llegan hasta la sangre y de ahí se distribuyen a todos los órganos, causando la misma inflamación. Esta inflamación multisistémica es la que se ha relacionado con enfermedades del cerebro, del corazón, por supuesto de los pulmones y hasta diabetes causa. Pero las partículas a su vez van cubiertas de muchos de los contaminantes que se producen en la localidad y entonces pueden ir cubiertas de metales, hidrocarburos poliaromáticos, plaguicidas, dioxinas, aditivos plásticos, etc. Por la inflamación y por los componentes tóxicos es que los contaminantes del aire producen cáncer.

4. Si Usted se encuentra en una zona contaminada con metales en el agua, la solución es simple, tiene la alternativa de tomar agua de garrafón tratada con ósmosis inversa y listo, libre de tóxicos. Pero si Usted vive en una zona contaminada con aire contaminado, ¿Qué va a hacer? ¿Dejar de respirar?

5. No es justo que tengamos que respirar aire contaminado, no es justo que los pocos sean los que contaminen, muchos los que nos enfermamos y el Gobierno se mantenga haciendo nada. Nada cuando podría hacer todo y gratis.

6. Lo primero que urge es crear una Comisión Metropolitana del aire con los siguientes integrantes: del Estado SEGAM, Salud y Protección Civil; de los municipios su representante de ecología; y representantes de las zonas industriales (así en plural); de la sociedad civil y de la academia.

7. Esta Comisión como su nombre lo dice debe ser metropolitana (el aire no conoce de fronteras entre municipios), deben incluirse a: Soledad, Zaragoza, Cerro de San Pedro, Villa de Pozos, Villa de Arriaga, Villa de Zaragoza, Mexquitic y San Luis Potosí.

8. La Comisión (que puede formarse la próxima semana), de inmediato debe señalar que su objetivo es proteger la salud de los habitantes por la contaminación del aire, para lo cual debe generarse un documento declarativo con perspectiva en la protección de los derechos humanos (estaría listo en dos semanas).

9. Enseguida la Comisión debería blindar sus acciones de crisis económicas, coyunturas políticas y conflicto de intereses. Para lo cual debe iniciar la operación de un programa de control vehicular, cuyos ingresos certificados bajo un esquema de total transparencia, deberían utilizarse en una red de monitoreo de primer nivel.

10. La próxima semana tocaremos a mayor detalle la importancia de las redes de monitoreo y haremos notar las funciones de los integrantes de la Comisión. El punto es que en dos meses ya estaríamos dando pasos de solución.

## PROMETE QUE NO HABRÁ MÁS PASIVOS

# DESCARTA SEFIN CONTRATAR MÁS DEUDA BANCARIA DE LARGO PLAZO

La dependencia asegura que no solicitará financiamiento, pese a la caída en participaciones federales y la presión adicional en liquidez.

POR DAVID MEDRANO  
redaccion@elexpres.com

**La administración estatal no tiene ninguna intención de solicitar la contratación de un crédito adicional de largo plazo, afirmó Ariana García Vidal, titular de la Secretaría de Finanzas.**

Por el contrario, sostuvo que la política financiera del gobierno apunta a continuar con el fortalecimiento del ingreso propio, identificado como recurso de libre disposición.

Un reporte reciente de la consultora HR Ratings, emitido a inicios de junio, destacó la fortaleza de las finanzas estatales, pero también planteó la posibilidad de que el Estado pudiera recurrir a la contratación de un crédito de largo plazo.

García Vidal afirmó que esa posibilidad no existe.

### DEUDA SUPERA 2 MIL 870 MDP

La funcionaria estatal señaló que la deuda bancaria asciende actualmente a poco más de 2 mil 870.3 millones de pesos.

Sin embargo, también admitió que las variaciones en la economía nacional y la caída en la recaudación federal participable han provocado una marcada disminución en el monto de las participaciones federales para San Luis Potosí.

### PAGOS PODRÍAN ALARGARSE

La titular de la Sefin añadió que



**POLÍTICA FINANCIERA.** Continuará con el fortalecimiento del ingreso propio.

### DE VIVA VOZ

“No hay ninguna intención de solicitar la contratación de un crédito a largo plazo adicional”.

**Ariana García Vidal**  
Titular de la Secretaría de Finanzas

esa disminución generó una presión adicional a la liquidez, lo que derivará en que los pagos a proveedores debían alargarse un poco más.

**Aun con esa condición, descartó que sea necesaria la contratación de nueva deuda.**

### PLANES FINANCIEROS DEL GOBIERNO DE SLP

Descarta más endeudamiento pese a presiones de liquidez.

> **No se solicitará** un crédito adicional de largo plazo.

> **Apunta** a fortalecer los ingresos propios de libre disposición.

> **HR Ratings** destacó la fortaleza financiera estatal, pero señaló la posibilidad de nuevo crédito.

> **La deuda bancaria** actual asciende a poco más de 2 mil 870.3 millones de pesos.

> **La caída en la recaudación** federal participable redujo las participaciones para SLP.

> **Los pagos** a proveedores podrían alargarse un poco más.

# DePeso

NEGOCIOS | ECONOMÍA | FINANZAS

EDITOR GRÁFICO: ISABEL MEJÍA | redaccion@elexpres.com



## ELON MUSK, CASI BILLONARIO

Elon Musk podría convertirse en la primera persona en la historia en alcanzar una fortuna de un billón de dólares, equivalente a la mitad del PIB de México.

POR FRANCISCO ACOSTA  
redaccion@elexpres.com

JUAN CARLOS VALLADARES | DIPUTADO FEDERAL POR EL PVEM

# TRAZA HOJA DE RUTA PARA QUE SLP GANE MÁS DEL T-MEC

Propone legislador fortalecer la capacidad de carga del aeropuerto potosino, agilizar la operación aduanera, ampliar la proveeduría local e invertir en innovación.

San Luis Potosí exporta miles de millones de dólares en vehículos, autopartes, dispositivos médicos y productos agroalimentarios, pero gran porcentaje del valor económico termina fuera del estado porque buena parte de los insumos, la tecnología y los servicios especializados provienen del exterior.

Frente a la revisión del T-MEC, el diputado federal Juan Carlos Valladares, integrante de la Comisión Especial para el Seguimiento al Tratado, sostuvo que el reto es construir una estrategia que permita retener una mayor proporción de esa riqueza.

Para lograrlo, propone acciones concretas: modernizar el aeropuerto internacional Ponciano Arriaga para convertirlo en una plataforma de carga, instalar o fortalecer una aduana interior que no dependa de Aguascalientes y desarrollar un programa integral que vincule a las PyMES potosinas con las cadenas de proveeduría de las grandes industrias instaladas en el estado.

## GENERAR VALOR

El legislador señaló que SLP cuenta con ventajas competitivas difíciles de igualar: ubicación estratégica dentro del corredor del Bajío, acceso a los mercados del T-MEC, empresas de talla mundial, infraestructura carretera, aeropuerto internacional y un puerto interior con conexión hacia ambos océanos, además de universidades con perfil técnico e industrial.

Sin embargo, consideró que esas fortalezas aún no están articuladas bajo una estrategia común.

Explicó que las armadoras instaladas en la entidad ensamblan con acero importado, chips provenientes de Asia, plásticos fabricados en otros países y software desarrollado en otros continentes, mientras el estado aporta infraestructura, mano de obra y logística. Por ello, sostuvo que el objetivo debe ser incrementar el contenido local de la producción mediante una política pública coordinada con el sector privado.

## INFRAESTRUCTURA

Entre las prioridades plantea modernizar el aeropuerto Ponciano Arriaga para operaciones de carga, debido a que las limitaciones actuales de

operación nocturna y de peso afectan las exportaciones de productos de alto valor, como dispositivos médicos y agroalimentos.

También consideró indispensable instalar o modernizar una aduana interior conectada digitalmente con el SAT para reducir tiempos y costos logísticos, además de fortalecer la conectividad ferroviaria y la modernización de la carretera 57 y de las casetas de cobro para agilizar el transporte de mercancías.

A ello sumó garantizar el suministro eléctrico en los parques industriales de Soledad, Villa de Reyes y la capital, así como desarrollar proyectos de generación y distribución de energía y un programa hídrico que otorgue certeza a las inversiones.

## RETO DE LAS PYMES

Valladares afirmó que las pequeñas y medianas empresas potosinas pueden integrarse a las cadenas internacionales, aunque enfrentan obstáculos como la falta de certificaciones, escala de producción y financiamiento.

Por ello, propone un esquema coordinado entre Gobierno del Estado, Canacintra, Coparmex, universidades y NAFIN para identificar qué compran actualmente las grandes empresas fuera del estado y conectar esa demanda con proveedores locales mediante capacitación, certificación y acompañamiento técnico.

Aclara que no plantea obligar a las empresas a comprar localmente, sino generar incentivos para que incrementen gradualmente su proveeduría regional, además de impulsar programas de desarrollo de proveedores junto con compañías como BMW, Daikin y Cummins.

## ESTRATEGIA ESTATAL

El diputado considera que actualmente existen esfuerzos importantes por parte del gobierno, organismos empresariales y universidades, pero dispersos. Por ello propone crear una Mesa Permanente de Competitividad T-MEC SLP integrada por autoridades estatales, organismos empresariales, universidades y legisladores federales, con objetivos, presupuesto, responsables y métricas.

Advierte además que la incertidumbre derivada de la revisión del T-MEC ha provocado que algunas empresas pospongan decisiones de expansión e inversiones.



VALLADARES. Las fortalezas de SLP no están articuladas con estrategias para captar valor.



## ACCIONES PARA FORTALECER A SLP

La agenda que plantea busca que el estado capture una mayor parte del valor que hoy genera su actividad exportadora.

### > Modernizar el aeropuerto

Ponciano Arriaga para convertirlo en una plataforma de carga.

> **Instalar o fortalecer** una aduana interior para reducir tiempos y costos logísticos.

> **Garantizar suministro de agua** y energía para los parques industriales.

> **Integrar a las PyMES potosinas** a las cadenas de proveeduría con certificación, financiamiento y acompañamiento técnico.

> **Crear una Mesa Permanente** de Competitividad T-MEC SLP con participación de gobierno, empresarios, universidades y legisladores.

> **Impulsar inversión** en innovación, desarrollo tecnológico y formación de talento para pasar del ensamble al diseño y manufactura de mayor valor agregado.

POR LUIS JOSUÉ MARTÍNEZ  
redaccion@elexpres.com

A PESAR DE LA INCERTIDUMBRE GLOBAL

# SE CUADRUPLICA LA INVERSIÓN EXTRANJERA EN SAN LUIS

San Luis Potosí se colocó como líder regional en captación de Inversión Extranjera Directa durante el primer trimestre de 2026, al registrar 494.0 millones de dólares, de acuerdo con cifras preliminares de la Secretaría de Economía, contra

El monto representa cuatro veces lo que captó en el mismo periodo de 2025, cuando la entidad recibió 125.7 millones de dólares.

Con ello, el estado se ubicó como el mayor receptor de capitales foráneos en el Bajío.

Las cifras aún son preliminares y podrían ajustarse una vez que la Secretaría de Economía y el Banco de México revisen y confirmen algunos datos de inversión.

## REINVERSIÓN IMPULSA FLUJO

El principal componente de la IED recibida por San Luis Potosí fue la reinversión de utilidades, con 272.0 millones de dólares, lo que refleja que empresas extranjeras ya instaladas en la entidad mantuvieron capital dentro de sus proyectos locales.

En contraste, los rubros de nuevas inversiones y cuentas entre

La entidad encabezó al Bajío en captación de capitales durante el primer trimestre de 2026; el principal impulso provino de empresas que reinvirtieron utilidades.

compañías reportaron desinversiones por 24.3 y 197.6 millones de dólares, respectivamente.

Estados Unidos fue el país que más invirtió en San Luis Potosí durante el primer trimestre de 2026, con 316.5 millones de dólares.

Le siguieron España, con 40.7 millones de dólares; Japón, con 20.7 millones; y Alemania, con 14.0 millones.

## MANUFACTURAS AL FRENTE

Por sector, la industria manufacturera concentró la mayor parte del flujo de inversión, con 416.7 millones de dólares.



## SLP DEBE SUPERAR REZAGOS PARA CAPTAR MÁS INVERSIÓN

Movilidad, infraestructura, simplificación de trámites y formación de talento son los desafíos para mantener la competitividad, plantean empresarios.

POR JAZMÍN RAMÍREZ  
redaccion@elexpres.com

San Luis Potosí deberá atender rezagos en movilidad, infraestructura, conectividad y formación de talento especializado para conservar su atractivo como destino de inversión y sostener su crecimiento

económico en los próximos años, coincidieron autoridades y representantes del sector empresarial.

Este diagnóstico surgió durante los primeros encuentros entre el nuevo titular de la Secretaría de Desarrollo Económico (Sedeco), Mario García Valdez, y organismos de la iniciativa privada, quienes plantearon la necesidad de construir una



TRABAJO. El titular de la Sedeco tuvo encuentro con organismos de la iniciativa privada.

agenda conjunta para fortalecer la competitividad del estado.

El secretario señaló que encontró un sector organizado, participativo y con disposición para colaborar en proyectos que impulsen el desarrollo

económico de la entidad.

Durante las reuniones, el empresariado expuso que uno de los principales desafíos es mejorar la movilidad, la infraestructura y la conectividad, especialmente en las

## FLUJOS POR AÑO EN SLP

La IED tuvo un fuerte repunte frente al primer trimestre de 2025 y es uno de los mejores arranques de año, aunque ha habido mejores.

- > 2026: 494.0 MDD.
- > 2025: 125.7 MDD.
- > 2024: 663.6 MDD.
- > 2023: 374.9 MDD.
- > 2022: 268.2 MDD.
- > 2021: 608.1 MDD.
- > 2020: 215.9 MDD.
- > 2019: 14.7 MDD.

## LIDERAZGO REGIONAL

San Luis Potosí encabezó al Bajío en flujos de IED durante el primer trimestre de 2026.

- > San Luis Potosí: 494.0 MDD.
- > Querétaro: 456.3 MDD.
- > Guanajuato: 420.2 MDD.
- > Aguascalientes: 342.1 MDD.
- > Zacatecas: -171.7 MDD.

Después se ubicaron servicios financieros y de seguros, con 40.6 millones de dólares, y comercio al por mayor, con 7.2 millones.

## LÍDER DEL BAJÍO

En la región, San Luis Potosí ocupó el primer lugar con 494.0 millones de dólares, seguido por Querétaro, con 456.3 millones; Guanajuato, con 420.2 millones; Aguascalientes, con 342.1 millones; y Zacatecas, que registró una desinversión de 171.7 millones de dólares.

zonas estratégicas para la actividad productiva.

Además, Sedeco buscará agilizar procesos administrativos para facilitar la instalación y expansión de empresas mediante una mayor coordinación con los municipios y la simplificación de trámites que actualmente representan obstáculos para diversos proyectos de inversión.

La presidenta de Canacindra, Imelda Elizalde, destacó que otro de los temas prioritarios es fortalecer la vinculación entre universidades y empresas, ya que la industria demanda capital humano más especializado para responder a la evolución de los sectores productivos.

Señaló que las instituciones educativas deben trabajar de manera coordinada con las empresas para preparar perfiles profesionales acordes con las necesidades reales del mercado laboral.

**POR JAZMÍN RAMÍREZ**  
redaccion@elexpres.com

**OPINA EL EXPERTO CÉSAR ROY OCOTLA**

# ALTO PRECIO DE BMW IX3 FRENARÁ SU PENETRACIÓN EN MÉXICO

El nuevo BMW iX3, vehículo totalmente eléctrico con el que la armadora alemana inicia una nueva etapa tecnológica, enfrentará un mercado mexicano más complicado de lo que originalmente estimaban los fabricantes, debido principalmente a su precio y a la creciente competencia de otras alternativas electrificadas.

Así lo consideró el analista automotriz César Roy Ocotla, quien explicó que los vehículos eléctricos continúan enfrentando una recepción más difícil de la proyectada por diversas marcas, incluso por fabricantes de prestigio internacional como BMW.

Explicó que el mercado todavía muestra reservas hacia este tipo de unidades por diversos factores, principalmente relacionados con el precio y con la confianza de los consumidores en la tecnología eléctrica.

## ALTO PRECIO, GRAN RETO

Para el especialista, uno de los mayores obstáculos que enfrentará el nuevo iX3 será su costo.

Señaló que el vehículo tiene un precio base de un millón 495 mil pesos, una cifra que considera elevada para las dimensiones y características de la unidad.

A su juicio, este factor podría limitar el volumen de ventas, especialmente en un entorno donde existen alternativas con costos considerablemente menores dentro del mercado de vehículos electrificados.

Además, destacó que el consumidor mexicano continúa analizando cuidadosamente la relación entre precio y tamaño del vehículo antes de tomar una decisión de compra.

## HÍBRIDOS CON VENTAJA

Otro elemento que juega en contra

◉ Su precio de casi millón y medio de pesos y la creciente competencia de otras opciones electrificadas limitarán su despegue comercial en México.

**1,495,000**  
pesos es el precio base del vehículo.



de los vehículos totalmente eléctricos es el crecimiento que han mostrado los modelos híbridos.

Según explicó, una

parte importante de los compradores mantiene dudas sobre la autonomía de los autos eléctricos y sobre la disponibilidad de

infraestructura de carga para viajes largos.

Esa percepción ha favorecido a los híbridos, que ofrecen una combinación entre motor eléctrico y de combustión, lo que brinda mayor

tranquilidad a muchos usuarios.

Por ello, consideró que la demanda de autos eléctricos todavía se encuentra por debajo de las expectativas que originalmente tenían las marcas.

Ocotla señaló que el iX3 forma parte de la denominada New Klasse o Nueva Clase, la nueva generación de vehículos de BMW que comenzará a marcar el rumbo de la marca a partir de los modelos 2027.

Recordó que la generación anterior de esta unidad era producida en China y Hungría, pero el nuevo escenario comercial internacional ha modificado las estrategias de manufactura de la compañía.

Explicó que las restricciones comerciales y los aranceles aplicados a productos chinos por parte de Estados Unidos vuelven más atractivo fabricar el vehículo en México para atender ese mercado.

## CAÍDA EN VENTAS

El especialista consideró que el nuevo iX3 representa una oportunidad relevante para BMW, especialmente en un contexto donde la marca enfrenta una disminución en sus ventas dentro del mercado mexicano.

Detalló que durante mayo comercializó mil 478 unidades, cifra que representó una caída de 10.3 por ciento respecto al mismo periodo del año anterior.

En el acumulado de los primeros cinco meses del año, las ventas alcanzaron 7 mil 3 vehículos, con una contracción de 7.1 por ciento.

Aunque reconoció que el precio puede convertirse en un factor determinante para su desempeño comercial, señaló que BMW apuesta por compensarlo mediante una serie de innovaciones tecnológicas.

Entre ellas destacó una batería de larga duración, uno de los principales atributos con los que la empresa buscará posicionar el nuevo modelo.

## ESCALAN LOS PRECIOS DE LA CANASTA BÁSICA EN SLP

**POR JAZMÍN RAMÍREZ**  
redaccion@elexpres.com

El precio de los productos básicos continúa escalando en San Luis Potosí y comienza a resentirse con mayor fuerza en los hogares y pequeños negocios, donde el incremento en alimentos esenciales ha reducido el poder adquisitivo de las familias y generado una disminución en las ventas.

Así lo señaló Armando Reyes, presidente de la Cámara Nacional de Comercio en Pequeño (Canacope), quien advirtió que el alza en los combustibles podría provocar nuevos incrementos en productos básicos.

El dirigente indicó que uno de los productos que más preocupa es la tortilla, cuyo precio ya alcanza hasta 28 pesos por kilogramo en algunos puntos de la capital potosina, lo que representa un duro golpe para la economía doméstica.



**AL ALZA.** El aumento en combustibles podría provocar nuevos incrementos.

Explicó que las amas de casa enfrentan cada vez más dificultades para completar la despensa debido al incremento sostenido en diversos

productos indispensables para la alimentación diaria.

Otros incrementos se presentan en productos como el chile, que

puede encontrarse hasta en 80 pesos por kilogramo, mientras que el jitomate ronda los 48 pesos.

Reyes explicó que en los últimos meses se han registrado incrementos significativos en los productos de la canasta básica y estimó aumentos generales cercanos al 40 por ciento.

Recordó que la canasta básica definida por la Profeco está integrada por 24 productos, entre ellos aceite vegetal, arroz, atún, azúcar, carne de res y cerdo, cebolla, chile jalapeño, frijol, huevo, jabón de tocador, jitomate, leche, limón, manzana, naranja, pan de caja, papa, papel higiénico, pasta para sopa, pollo, sardina en lata, tortilla de maíz y zanahoria.

POR JAZMÍN RAMÍREZ  
redaccion@elexpres.com

## RETO PARA LOS DESARROLLADORES

# ADVIERTEN RIESGO DE PERDER MILES DE VIVIENDAS

⊙ Canadevi sostiene que para evitarlo se requiere coordinación entre municipios, organismos operadores de agua, el Infonavit y el sector desarrollador.

La construcción de vivienda de interés social se ha convertido en la principal prioridad del sector desarrollador en San Luis Potosí, ante la meta de edificar 38 mil casas contempladas para la entidad dentro del programa federal Vivienda para el Bienestar.

Sin embargo, la entidad podría perder miles de ellas, si no se coordinan las acciones necesarias para concretar la meta.

Así lo señaló Luis Fernando Lárraga Escobedo, presidente de la Cámara Nacional de Desarrollo y Promoción de Vivienda (Canadevi), quien explicó que los esfuerzos del organismo están concentrados en lograr que las casas asignadas al estado se desarrollen efectivamente en territorio potosino en el actual sexenio.

Indicó que la cifra originalmente prevista para San Luis Potosí era de 32 mil acciones habitacionales; sin embargo, posteriormente se amplió a 38 mil, lo que representa una oportunidad importante para atender la necesidad de vivienda existente en la entidad.

Advirtió que el objetivo es que esas viviendas se construyan en San Luis Potosí, ya que, de no concretarse, podrían terminar ejecutándose en otros estados.

### ZONA METRO, LA PRIORIDAD

El dirigente empresarial consideró que para alcanzar la meta será necesario fortalecer la coordinación entre autoridades municipales, organismos operadores de agua, el Infonavit y los distintos actores involucrados en el desarrollo urbano, con el fin de revisar avances y agilizar la viabilidad de los proyectos.

De acuerdo con Larraga Escobedo, cerca de 20 mil de las 38 mil viviendas proyectadas estarían destinadas a la zona metropolitana, por lo que los municipios con mejores condiciones para absorber ese crecimiento son Villa de Pozos, San Luis Potosí y Soledad.



**ADVERTENCIA.** De no concretarse, las viviendas podrían terminar ejecutándose en otros estados.

Explicó que estas zonas concentran una elevada demanda habitacional, cuentan con infraestructura

básica y disponen de vías de comunicación que facilitan su desarrollo.

Añadió que Villa de Reyes

también podría incorporarse como una de las áreas con potencial para nuevos proyectos habitacionales.

## SUBE META DE VIVIENDA EN SLP

La meta federal depende de que los proyectos se concreten en el estado.

> **San Luis Potosí** tiene asignadas 38 mil viviendas dentro del programa Vivienda para el Bienestar.

> **La meta inicial** era de 32 mil acciones habitacionales y posteriormente aumentó a 38 mil.

> **Alrededor** de 20 mil viviendas estarían destinadas a la zona metropolitana.

> **Villa de Pozos**, San Luis Potosí y Soledad son los principales puntos para absorber la demanda; Villa de Reyes tiene potencial.

> **Existen entre seis mil** y siete mil viviendas con contratos firmados, pero solo alrededor de mil están en construcción.

> **El déficit habitacional** estimado ronda las 80 mil viviendas.

### FALTA MUCHO CAMINO

El presidente de Canadevi destacó que acelerar la construcción de estas viviendas permitiría atender una necesidad social relevante y, al mismo tiempo, generar actividad económica en diversos sectores relacionados con la edificación.

Respecto al avance del programa, comentó que tiene conocimiento de proyectos en marcha en municipios como Charcas y Ciudad Valles.

Asimismo, señaló que existen entre seis mil y siete mil viviendas con contratos firmados; sin embargo, estimó que actualmente solo alrededor de mil se encuentran en proceso de construcción.

Sobre el déficit habitacional en San Luis Potosí, indicó que una estimación del sector apunta a una necesidad cercana a las 80 mil viviendas, aunque consideró que una medición más precisa podría obtenerse mediante indicadores relacionados con hacinamiento, pobreza patrimonial y otras condiciones sociales.

## EU LLEVARÁ PROYECTO LABORAL A CORREDOR AUTOMOTRIZ DE SL

POR REDACCIÓN  
redaccion@elexpres.com

San Luis Potosí será uno de los puntos de intervención del nuevo proyecto financiado por el gobierno de Estados Unidos para fortalecer la

implementación de la reforma laboral en México, con énfasis en corredores industriales estratégicos como el automotriz.

El programa, llamado "Cumple", cuenta con recursos por 15.4 millones de dólares del Departamento de Trabajo de Estados Unidos y será



**APLICACIÓN.** El programa "Cumple", cuenta con recursos por 15.4 MDD.

desarrollado con la participación de Partners of the Americas, el Instituto Tecnológico Autónomo de México y la Fundación Friedrich Ebert.

De acuerdo con Partners of the Americas, el proyecto tendrá presencia en polos y corredores industriales del país, entre ellos el corredor

automotriz de San Luis Potosí, además del nodo automotriz y electrónico de Nuevo León, el polo aeronáutico e industrial de Querétaro y la zona fronteriza de Tamaulipas.

Entre los objetivos del programa se encuentra detectar y sancionar violaciones a los derechos laborales, así como promover el cumplimiento de la ley laboral entre pequeñas y medianas empresas.

También contempla capacitación a sindicatos para que conozcan sus obligaciones laborales, adapten sus prácticas internas y operen conforme a los estándares establecidos.

# Fama

EDITOR: LETICIA ZWITAG

EL MUNDO DE LOS ESPECTÁCULOS

## KENDALL Y JACOB VAN LENTO...

Pese a los crecientes rumores y las muchas fotografías juntos, Kendall Jenner y Jacob Elordi han optado por mantener perfil bajo. De acuerdo con personas cercanas a ambos, la relación sigue avanzando sin prisas y lejos de las presiones públicas.

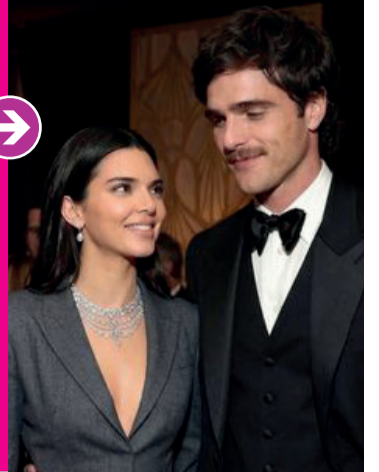

## +breve

### David Beckham recibirá estrella en Hollywood

David Beckham recibirá su estrella en el Paseo de la Fama de Hollywood el 12 de junio, un día después del comienzo del Mundial de Norteamérica, informó la entidad a cargo del famoso boulevard. El actor Tom Cruise y la empresaria Victoria Beckham serán los oradores de la ceremonia.



### Carín León aún no se casa con Meylin Zúñiga

Aunque dejó claro que todavía no han dado ese importante paso, Carín León tampoco cerró la puerta a una futura boda. Asimismo, ha dejado ver que atraviesa una etapa estable y feliz junto a Meylin Zúñiga, una relación que ya tiene el peso y la importancia de un compromiso de vida.



## YA PUEDES ESCUCHAR LA CANCIÓN

# TAYLOR EN TOY STORY

La cantante ofrecerá varias versiones del tema que será parte de la cinta.

POR REDACCIÓN  
redaccion@elexpres.com

**Taylor Swift sorprendió a sus seguidores al anunciar el lanzamiento de una nueva canción original titulada "I Knew It, I Knew You", tema que formará parte de la banda sonora de Toy Story 5, la próxima entrega de la exitosa franquicia de Pixar.**

La cantante dio a conocer la noticia a través de su página oficial, y el sencillo salió el pasado 5 de junio, apenas unas semanas antes del estreno de la película, programado para el 19 de junio en cines.

Además de la versión principal del tema, Taylor Swift informó que los fans también podrán adquirir una versión acústica y una versión en piano.

¿Sabías qué?  
El estreno de Toy Story 5 está programado para el 19 de junio, una fecha que coincide con el aniversario número 20 del sencillo debut de Swift, "Tim McGraw".



EL TESTIGO

EN NETFLIX

## EL TESTIGO, BASADA EN CASO REAL

POR REDACCIÓN  
redaccion@elexpres.com

**El testigo es la nueva serie de Netflix que llegó el pasado 4 de junio a la plataforma. Es un thriller de solo tres episodios basado en un asesinato real.**

El testigo (*The witness*) sigue a un hombre llamado André que trata de proteger a su hijo de solo dos años, quien resulta ser el único testigo ocular del asesinato de su esposa, Rachel Nickell. La investigación policial, afectada por diversos errores, mantiene especialmente afligido a André, quien solo desea continuar con su vida junto al pequeño Alex.

La historia narra un caso real, pues Rachel Nickell fue asesinada en Wimbledon Common, Londres, el 15 de julio de 1992. La mujer paseaba junto a su hijo de dos años cuando alguien la asaltó y la apuñaló hasta en 49 ocasiones, acabando con su vida en el acto. El caso generó un gran revuelo y dio lugar a una compleja investigación policial.

# Área SLP

EDITOR: ISABEL MEJÍA | redaccion@elexpres.com

LO MEJOR DEL DEPORTE

## CARRERA CON CAUSA

En el marco de las celebraciones patronales en honor al Señor de la Agonía, este domingo se realizará la Carrera Atlética Rivera 2026, de 5 Y 10K, además de una carrera recreativa y de convivencia de 2.5 kilómetros.



**POR ROCÍO MORALES**  
rmorales@elexpres.com  
twitter.com/@chirrimorales

Tras asegurar que no habrá escenario más grande para poder disfrutar de los partidos de la Copa del Mundo que el Estadio Libertad Financiera, el Gobernador del Estado, Ricardo Gallardo Cardona, anunció que serán cincuenta y dos los partidos que su administración transmitirá en la segunda pantalla más grande de la Liga MX.

“En el Gobierno del Estado de San Luis Potosí estamos preparados para convertirnos en el principal punto de encuentro para los aficionados al fútbol durante la próxima Copa Mundial”, aseguró el mandatario estatal al tiempo de presentar la serie de actividades del programa “Somos Pasión Sin Límites”.

“Esta iniciativa permitirá que miles de potosinos puedan disfrutar gratuitamente de los encuentros de la Selección Nacional Mexicana y de los partidos más importantes del torneo aquí, en el Estadio Libertad Financiera”, apuntó.

Acompañado por Jacobo Payán Espinosa, presidente del Atlético de San Luis; de Luis Hernández, vocalista de Los Tigres del Norte; y de Rodrigo Incera, director deportivo de la escuadra potosina, el gobernador potosino informó que, además de la transmisión de los partidos de la justa mundialista, su administración, en conjunto con los patrocinadores de la oncena sanluisina, ofrecerá una amplia agenda de actividades para el deleite de todos los asistentes.

“Nuestro principal objetivo es acercar la experiencia del Mundial a toda la población, generando espacios de convivencia, entretenimiento y recreación en un ambiente seguro y accesible para personas de todas las edades”.

“Esto permitirá que San Luis Potosí forme parte de la fiesta futbolística internacional mediante un esquema incluyente que busca también promover el deporte como una herramienta para fortalecer la integración social y la convivencia comunitaria”, explicó el mandatario estatal.

Durante la conferencia de prensa de presentación del programa de

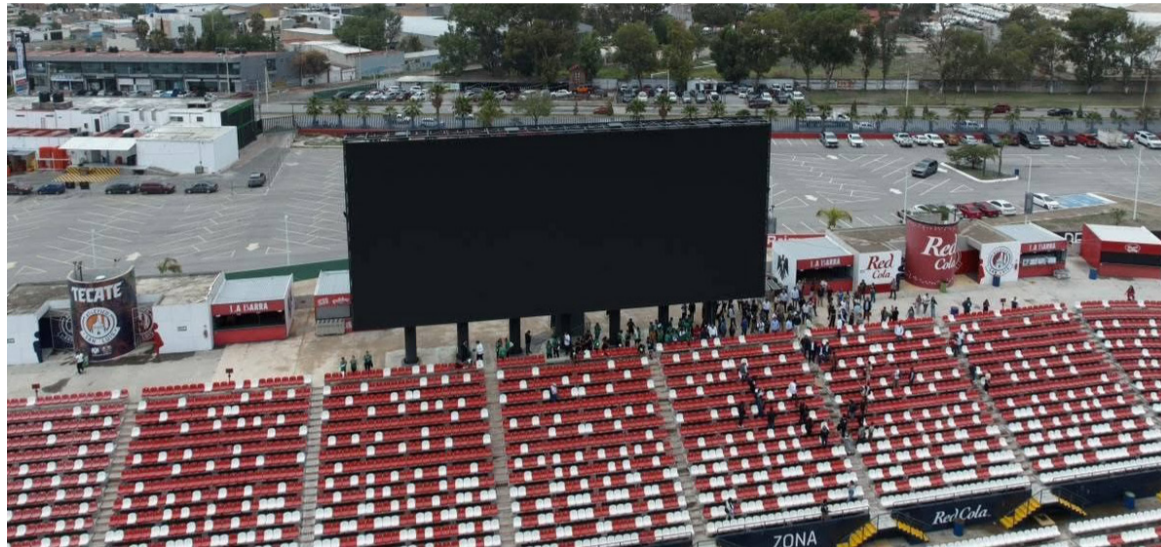

## 52 PARTIDOS EN EL ESTADIO LIBERTAD FINANCIERA

# VIBRARÁ SLP CON LA PASIÓN MUNDIALISTA

El Gobierno del Estado ofrecerá transmisiones gratuitas de los encuentros de la copa y actividades recreativas para las familias potosinas.



**FIESTA FUTBOLERA.** Se ofrecerá una amplia agenda de actividades para todos los asistentes.



**AMBIENTE.** La gente podrá disfrutar los partidos en pantallas gigantes.

actividades de “Somos Pasión Sin Límites”, Ricardo Gallardo Cardona destacó que uno de los principales atractivos será la transmisión de los encuentros en la pantalla gigante del Estadio Libertad Financiera: “En ella, los potosinos podrán disfrutar de los partidos con una experiencia visual de alta calidad y un ambiente similar al que se vive en las sedes oficiales del Mundial”, indicó.

El gobernador del Estado de San Luis Potosí informó además que, hasta ahora, cerca de ocho presidentes municipales han asegurado la transportación de pequeños desde sus municipios hasta la capital para que puedan, de esa forma, vivir de manera diferente y más intensa la fiesta del fútbol mundial.

## SE EXTIENDE A LOS MUNICIPIOS

Del mismo modo, anunció que Ciudad Valles y Rioverde instalarán también pantallas gigantes en sus plazas para que más potosinos de aquellas regiones del estado puedan vivir de cerca la fiebre mundialista.

Cabe señalar que, además de los encuentros deportivos, el programa “Somos Pasión Sin Límites” ofrecerá una serie de actividades complementarias para el público. Entre ellas destacan espacios de activación física, dinámicas recreativas, entrenamientos, zonas de convivencia familiar y espectáculos musicales que acompañarán cada jornada del torneo.

También se instalarán áreas temáticas inspiradas en la Copa del Mundo, donde los asistentes podrán tomarse fotografías y participar en experiencias interactivas relacionadas con el fútbol.

# Vida

EDITOR: LETICIA ZWITTAG

SALUD | ESTILO | TECNOLOGÍA

## UNO DE LOS ENVASES MÁS RECONOCIBLES DEL MUNDO

La botella contour de The Coca-Cola Company nació en 1915 con un objetivo: que pudiera identificarse incluso en la oscuridad o si se rompía. Su silueta curvada, inspirada, según diversas versiones, en la forma de una vaina de cacao, se convirtió en un símbolo de la marca.



LA FUNCIONALIDAD PUEDE SER MÁS DURADERA QUE LAS TENDENCIAS

# DISEÑOS QUE LE GANARON AL TIEMPO

Algunos objetos cotidianos han permanecido prácticamente iguales durante décadas.

¿Sabías qué?  
El sacapuntas de mano con depósito, uno de los más comunes en escuelas y oficinas, conserva un mecanismo idéntico al patentado a finales del siglo XIX.

POR REDACCIÓN  
redaccion@elexpres.com

La innovación suele asociarse con el cambio constante, pero no todos los objetos necesitan reinventarse. Existen diseños tan efectivos que han resistido el paso de los años. En un mundo donde la tecnología evoluciona a gran velocidad, resulta sorprendente descubrir que algunos artículos que usamos a diario mantienen casi la misma apariencia y funcionamiento que tenían hace un siglo.

Uno de los ejemplos más conocidos es el clip para papel. Su diseño compuesto por un alambre doblado en forma ovalada, se popularizó a finales del siglo XIX. A pesar de la llegada de herramientas digitales, sigue siendo una solución rápida, económica y eficiente para organizar documentos.

Otro caso notable es el martillo de carpintero. Aunque los materia-

les han mejorado y existen versiones especializadas, la forma básica de este instrumento continúa siendo la misma. El equilibrio entre el mango y la cabeza metálica ha demostrado ser tan efectivo que apenas ha requerido cambios para cumplir su función.

La tetera también ha desafiado el tiempo. Ya sea fabricada en acero inoxidable, aluminio o hierro fundido, conserva elementos esenciales como el cuerpo redondeado, el asa y el pico vertedor. Su diseño responde a necesidades prácticas que siguen siendo relevantes en la actualidad.

Las tijeras representan otro ejemplo de permanencia. Desde hace siglos, el mecanismo de dos hojas cruzadas unidas por un eje central ha demostrado una eficiencia difícil de superar. Aunque existen modelos para usos específicos, la esencia del diseño permanece prácticamente igual en oficinas, hogares y talleres de todo el mundo.

Algo similar ocurre con los cierres de cremallera. Desde que comenzaron a utilizarse masivamente a principios del siglo XX, su funcionamiento básico no ha cambiado. Los materiales y acabados han evolucionado, pero la idea de unir dos piezas mediante dientes entrelazados sigue siendo tan útil hoy como entonces.

Incluso las bicicletas conservan gran parte de la estructura que las hizo populares hace más de cien años. Dos ruedas alineadas, un cuadro, pedales, manubrio y cadena continúan formando la base de millones de modelos alrededor del mundo. Aunque incorporan tecnologías modernas, la fórmula original sigue demostrando una notable eficacia.

La permanencia de estos objetos recuerda que el buen diseño no siempre consiste en cambiar, sino en resolver problemas de manera tan efectiva que las mejoras se vuelven innecesarias. En muchos casos, la verdadera innovación ocurrió hace décadas y continúa acompañándonos cada día, silenciosamente, a través de herramientas que damos por sentadas.



**THE ROSE SPA**  
cuerpo, belleza y terapia

## Día del PADRE

Celebra a quien te dio todo  
REGÁLELE LO QUE MERECE:  
*Bienestar y Relax*

Esta fecha es especial para cada uno de los que acude a nuestro Spa.

En todos nuestros tratamientos visitarnos recibe bebida especial y brunch para que tu estancia por nuestra spa sea relajante.

Para nosotros es muy importante tus comentarios y tu recomendación  
*¡Gracias!*

- Relájate**: Cuerpo, mente y alma en equilibrio.
- Disfruta**: Bebida especial y brunch en tu visita.
- Vive la experiencia**: Atención personalizada en un ambiente único.

CONTAMOS CON MESES SIN INTERESES

Y PAQUETES ESPECIALES A PRECIOS ESPECIALES

## ES IMPORTANTE DERRIBAR LOS ESTIGMAS

# SALUD MENTAL MASCULINA

**POR REDACCIÓN**  
redaccion@elexpres.com

**Durante mucho tiempo, la sociedad ha asociado masculinidad con fortaleza emocional, autosuficiencia y capacidad de enfrentar los problemas en silencio.**

Estas expectativas pueden dificultar que los hombres expresen emociones como tristeza, ansiedad o estrés. Como resultado, problemas de salud mental pueden pasar desapercibidos, afectando relaciones personales, desempeño laboral y calidad de vida.

Promover conversaciones abiertas sobre salud mental ayuda a romper prejuicios y a recordar que pedir apoyo no es una señal de debilidad. Identificar cambios persistentes en el estado de ánimo, irritabilidad, aislamiento, problemas de sueño o pérdida de interés en actividades habituales puede ser el primer paso para buscar ayuda profesional.

## TIPS PARA UNA VIDA SALUDABLE

# MIGRAÑA: MÁS QUE UN DOLOR

Esta enfermedad puede afectar la calidad de vida, pero conocer sus causas y síntomas es clave para un mejor control.

**POR REDACCIÓN**  
redaccion@elexpres.com

**Muchas personas utilizan la palabra "migraña" para referirse a cualquier dolor de cabeza intenso, pero se trata de una condición médica que va mucho más allá de una molestia pasajera. Quienes la padecen pueden experimentar episodios incapacitantes que afectan el trabajo, los estudios y las actividades cotidianas.**

La migraña es una enfermedad neurológica caracterizada por episodios recurrentes de dolor de cabeza, de intensidad moderada o severa. Estos episodios pueden durar desde unas horas hasta varios días y suelen acompañarse de otros síntomas que afectan el bienestar general.

**CAUSAS**  
Aunque no existe una causa única, los especialistas consideran que la migraña está relacionada con cambios en la actividad cerebral y en la forma en que el sistema nervioso procesa

el dolor. También existe un componente genético importante, ya que suele presentarse con mayor frecuencia en personas con antecedentes familiares.

Además, ciertos factores pueden desencadenar los episodios. Entre los más comunes se encuentran el estrés, la falta de sueño, los cambios hormonales, el consumo de determinados alimentos o bebidas, la deshidratación, los cambios bruscos de clima y la exposición a luces intensas o ruidos fuertes.

**SÍNTOMAS**  
El síntoma más característico es un dolor palpitante que suele afectar un lado de la cabeza, aunque puede presentarse de forma bilateral. Otros síntomas incluyen náuseas, vómito, sensibilidad a la luz, sensibilidad al ruido, mareo, dificultad para concentrarse y sensación de cansancio extremo. Algunas personas experimentan alteraciones visuales o sensoriales antes del inicio del episodio.

**TRATAMIENTO**  
El tratamiento depende de la frecuencia y la intensidad de los episodios. Existen medicamentos diseñados para aliviar síntomas cuando aparece una crisis, así como tratamientos preventivos.

Además del manejo médico, adoptar hábitos saludables puede ayudar a reducir la frecuencia de los ataques. Mantener horarios regulares de sueño, permanecer hidratado, controlar el estrés, realizar actividad física y evitar los desencadenantes son estrategias que suelen formar parte del tratamiento integral.

Es importante consultar a un profesional de la salud cuando los dolores de cabeza son frecuentes, intensos o presentan cambios inesperados.

**¿Sabías qué?**  
La migraña suele presentarse con mayor frecuencia entre los 20 y 50 años de edad.





**25 AÑOS**

**TU AUTO LISTO PARA VIAJAR ESTE VERANO**

Antes de salir de vacaciones visita BCS, evita fallas en el camino.

Viaja con **MÁS SEGURIDAD, CONFORT Y CONFIANZA.**

- AFINACIÓN MAYOR
- FRENOS
- SUSPENSIÓN
- AMORTIGUADORES
- AIRE ACONDICIONADO
- ALINEACIÓN Y BALANCEO

WHATSAPP: 444 293 0585

**BOSCH Service**  
Car Service

POR REDACCIÓN  
redaccion@elexpres.com

INTERCAMBIA OPINIONES Y DESCUBRE NUEVAS PERSPECTIVAS

La lectura suele considerarse una actividad individual, un momento de encuentro entre el lector y las páginas de un libro. Sin embargo, compartir esa experiencia puede enriquecerla de maneras inesperadas. Los clubes de lectura han ganado popularidad porque ofrecen un espacio para intercambiar opiniones, descubrir diferentes perspectivas y fortalecer el hábito de leer.

Contrario a lo que algunas personas imaginan, formar un club de lectura no requiere grandes recursos ni conocimientos especializados. Basta con reunir a un grupo de personas interesadas en los libros y establecer una dinámica que resulte cómoda para todos. Puede tratarse de amigos, familiares, compañeros de trabajo o incluso personas que comparten intereses similares a través de redes sociales.

El primer paso consiste en definir el tamaño del grupo. Aunque no existe una regla fija, entre cinco y diez integrantes suele ser una cantidad ideal para que todos tengan oportunidad de participar en las conversaciones. Lo más importante es que los miembros compartan el interés por leer y comentar sus impresiones de manera respetuosa.

También es recomendable establecer una frecuencia de

# ARMA TU CLUB DE LECTURA

Una forma sencilla de compartir historias, descubrir nuevos autores y construir comunidad a través de los libros.

reuniones. Algunos clubes se reúnen cada semana, mientras que otros prefieren encuentros mensuales para disponer de más tiempo para completar la lectura. Elegir fechas con anticipación ayuda a mantener la organización y facilita la participación de los integrantes.

La selección de los libros es otro aspecto fundamental. Algunas agrupaciones votan por la siguiente lectura, mientras que otras asignan la elección de manera rotativa entre los participantes. Alternar géneros, autores y estilos literarios puede enriquecer la experiencia y permitir que cada integrante descubra obras que quizás no habría elegido por cuenta propia.

El lugar de reunión puede adaptarse a las posibilidades del grupo. Cafeterías, bibliotecas, parques,

centros culturales o incluso encuentros virtuales son opciones válidas. Lo importante es crear un ambiente cómodo que favorezca la conversación y el intercambio de ideas.

¿Sabías qué?  
El primer club de lectura moderno del que se tiene registro fue fundado en EUA en 1878 por mujeres interesadas en acceder a educación.



DESDE UNA ESTACIÓN LUNAR HASTA UN PLATILLO VOLADOR

# COSMOS ATERRIZARÁ EN SAN LUIS POTOSÍ

El festival transformará el Planetario del Tangamanga I en una experiencia inmersiva inspirada en el universo y la vida extraterrestre.

POR LETICIA ZWITTAG  
redaccion@elexpres.com

**“COSMOS: Festival Alienígena” llegará al Parque Tangamanga I del 3 al 5 de julio, con actividades programadas de las 17:00 a las 22:00 horas.**

La misteriosa aparición de una Luna en distintos puntos de San Luis Potosí despertó la curiosidad de cientos de personas durante las últimas semanas. Fotografías, videos y especulaciones circularon en redes sociales hasta revelar que todo formaba parte de la campaña previa al lanzamiento de un festival que llegará a la ciudad el próximo mes.

Detrás del proyecto se encuentra Roma LAB MX, empresa especializada en experiencias audiovisuales y espectáculos de gran formato. En entrevista exclusiva para *Expres*, Alejandro Mendoza Villalón, líder de la iniciativa, habla sobre el objetivo de este evento, que va más allá de la organización de un festival.

“Para San Luis Potosí representa la posibilidad de vivir una experiencia distinta, familiar y muy visual, que combina arte, tecnología, imaginación y espacio público. COSMOS busca demostrar que en San Luis también se pueden crear proyectos innovadores, atractivos y con identidad propia, capaces de generar conversación, turismo, convivencia y orgullo local”.

El evento transformará la zona del Planetario del Parque Tangamanga I en una especie de estación intergaláctica donde los asistentes podrán recorrer escenarios temáticos, instalaciones futuristas y espacios inspirados en el universo y la vida extraterrestre. La programación incluirá espectáculos audiovisuales, *mapping*, *shows* de láser, activaciones interactivas, música en vivo, gastronomía temática y diversas experiencias diseñadas para ser exploradas conforme avance la noche.

La respuesta obtenida durante la fase promocional confirmó a

los organizadores que existía interés por propuestas diferentes. “La verdad, sabíamos que la Luna podía generar curiosidad, pero la respuesta superó nuestras expectativas. Nos sorprendió mucho ver cómo la gente empezó a seguir las pistas, a buscarla, a tomarse fotos, a compartir videos y a apropiarse de la experiencia”, comentó Mendoza Villalón.

Uno de los aspectos más valiosos fue observar cómo la instalación temporal se convirtió en un punto de encuentro para los potosinos. “Lo más bonito fue que la Luna se volvió un pretexto para que las personas salieran, convivieran y se sorprendieran en su propia ciudad. Para nosotros fue una señal muy clara de que el público potosino está abierto a propuestas creativas, diferentes y hechas con mucho cariño”, destacó.

Durante los tres días del festival, el público podrá encontrar una estación lunar, el mirador galáctico, diversos portales, esculturas de luz y hasta un platillo volador. Asimismo, se llevarán a cabo concursos de fotografía y de disfraces temáticos —las convocatorias serán compartidas próximamente por los organizadores—.

“El público puede esperar una experiencia familiar, divertida y diferente, con instalaciones de luz, elementos inflables monumentales, ambientación galáctica, personajes, música, zonas para tomarse fotos, actividades y muchas sorpresas alrededor del concepto alienígena y espacial”, explicó Mendoza Villalón.

COSMOS apuesta por aprovechar la transición entre el atardecer y la noche para convertir el espacio en un escenario de luces, proyecciones y atmósferas futuristas.

“Queremos que las familias entren a un universo distinto por unas horas, que los niños se emocionen, que los jóvenes generen contenido y que todos se lleven una experiencia memorable. COSMOS es apenas la primera edición, pero queremos que nazca como una nueva tradición de entretenimiento creativo en San Luis Potosí”, concluyó.

Los boletos, por día, se pondrán a la venta a partir del 8 de junio, a través del sitio web *arema.mx*; los precios se manejarán por fases con cupos limitados, de acuerdo con los organizadores.

¿Sabías qué?  
La Luna se aleja de la Tierra aproximadamente 3.8 centímetros cada año.



DISFRUTA SAN LUIS POTOSÍ DESDE OTRO PUNTO DE VISTA

# PASEA POR TU CIUDAD COMO UN TURISTA

☉ No siempre es necesario recorrer cientos de kilómetros para descubrir algo nuevo. A veces, la mejor aventura se encuentra a unas cuantas calles de distancia.

POR REDACCIÓN  
redaccion@elexpres.com

Viajar suele asociarse con aviones, carreteras y destinos lejanos, pero la posibilidad de descubrir y sorprenderse no depende de la distancia. Cada ciudad guarda rincones y experiencias que muchas veces pasan desapercibidos para quienes viven en ella. Aprender a mirar el entorno con ojos de visitante puede transformar la rutina en una oportunidad de exploración.

La familiaridad es uno de los principales obstáculos para redescubrir una ciudad. Con el paso del tiempo, es fácil dejar de prestar atención a edificios, plazas o calles que forman parte del paisaje cotidiano. Sin embargo, basta con detenerse a observar con atención para encontrar detalles que parecían invisibles.

Los museos, galerías y centros culturales suelen ser los primeros lugares que visitan los turistas, pero con frecuencia son espacios poco explorados por los habitantes locales. Muchas ciudades cuentan con exposiciones, actividades y recorridos que ofrecen nuevas perspectivas sobre la historia y la identidad de la comunidad.

La gastronomía también puede convertirse en una forma de viajar sin salir de casa. Probar un restaurante nuevo, visitar un mercado tradicional o descubrir una cafetería escondida permite experimen-

tar sabores y ambientes distintos sin necesidad de hacer maletas.

Otra alternativa consiste en explorar la ciudad a través de caminatas temáticas. Algunas personas eligen recorrer edificios históricos,

murales urbanos, parques o espacios naturales. Otras prefieren salir con una cámara fotográfica y documentar lugares que antes no habían observado con detenimiento. El acto de caminar sin prisa puede revelar escenarios inesperados.

Además de ser una actividad accesible, el turismo local ofrece la posibilidad de apoyar a pequeños negocios, conocer iniciativas culturales y fortalecer el vínculo con la comunidad. Al mismo tiempo, ayuda a valorar aquello que muchas veces se da por sentado por el simple hecho de estar siempre presente.

Consultar agendas culturales, asistir a eventos gratuitos o visitar lugares recomendados por otros habitantes abre la puerta a experiencias que suelen pasar desapercibidas.

Disfrutar la propia ciudad como turista no significa reemplazar los grandes viajes, sino reconocer que la capacidad de asombro puede encontrarse en cualquier lugar.



## ES LEY

### Poner un alto a los feminicidios



Avalamos reforma federal que homologa reparación del daño, agravantes y sanciones a quien cometa el delito de feminicidio que tanto lastima y duele a toda la sociedad.



## ¡JUSTICIA CONTIGO!



CONGRESO  
SAN LUIS POTOSÍ  
LXIV LEGISLATURA

CongresoSanLuis



## +bytes

# XIAOMI YA ES MÁS QUE MÓVILES

POR REDACCIÓN  
redaccion@elexpres.com



Xiaomi no es solo una empresa de smartphones; es un conglomerado de cuatro grandes divisiones que se apoyan y alimentan entre sí para competir en un mercado cada vez más agresivo. La sorpresa es que financieramente la división que menos atención genera es la que está pagando la fiesta de las otras tres. Los resultados del primer trimestre de 2026 lo dejan claro: el negocio aburrido es beneficio puro.

La estructura actual de Xiaomi se asienta en cuatro grandes pilares que además son distintos entre sí. Los smartphones con los la marca que acabó popularizándose a nivel global siguen siendo críticos para preservar la base de usuarios. Luego están los servicios de internet (publicidad, Mi Cloud), que completan el ecosistema móvil al estilo Apple. El coche eléctrico y la IA conforman otro pilar que fascina y que demuestra la ambición de la firma en esos nuevos terrenos. Y por último está la división IoT, que a priori parece el menos destacable, pero que lo es más de lo que cualquiera pensaría.

Xiaomi nació pareciéndose mucho (o aspirando a parecerse mucho) a Apple, pero en la actualidad su estructura y estrategia son mucho más similares a las de Samsung.

## TELESCOPIO PARA EXPLORAR

Ideal para quienes desean iniciarse en la observación astronómica, el telescopio refractor YOMYM combina una apertura de 70 mm con múltiples accesorios que facilitan la exploración de la Luna, planetas y paisajes terrestres. Su trípode ajustable y variedad de oculares ofrecen una experiencia versátil y práctica para aficionados de todas las edades.

Precio: 1,199 pesos.  
amazon.com.mx



## BINOCULARES PARA IMÁGENES CLARAS Y BRILLANTES

Los binoculares WOTOW 80x80 ofrecen una experiencia de observación de largo alcance gracias a sus prismas BAK4 y óptica HD, proporcionando imágenes claras y brillantes. Su diseño es compacto e impermeable.

Precio: 539 pesos.  
amazon.com.mx

## CÁMARA OCULAR PARA FOTOS DESDE TELESCOPIO

La cámara ocular ZAICOLER WiFi permite capturar fotos de 16 MP y video en 2K desde un telescopio, facilitando la astrofotografía y la observación de la naturaleza con gran nivel de detalle. Se puede controlar mediante aplicación móvil.

Precio: 1,111 pesos.  
amazon.com.mx



## OBSERVA PAISAJES CON MUCHOS DETALLES

Este monocular portátil 80x100 HD de RYEWGRV ofrece imágenes nítidas y un amplio alcance, ideal para observar aves, eventos deportivos y paisajes con gran detalle. Su diseño resistente al agua y los golpes, junto con el soporte para smartphone y trípode, lo convierten en un compañero práctico para aventuras al aire libre.

Precio: 389 pesos.  
amazon.com.mx

# RECREA PAISAJES CELESTES

El proyector de estrellas Pococo recrea paisajes celestes con imágenes de galaxias y planetas, convirtiendo cualquier habitación en un espacio relajante y envolvente. Su batería recargable y diseño decorativo lo hacen ideal como regalo para niños y adultos que disfrutan la astronomía, la ambientación y los momentos de descanso.

Precio: 1,988 pesos.  
amazon.com.mx



## +bytes

### ¿IA produce un valor económico incalculable?

Conocemos el costo de desarrollar IA: los centros de datos mastodónticos, el consumo de electricidad, el capex de las tecnológicas por las nubes... El problema es que parece que no hay retorno para justificar tremenda inversión. El miedo a la burbuja está justificado, pero quizás nos hayamos equivocado. Resulta tan aventurado afirmar que estamos ante una burbuja a punto de estallar por exceso de gasto, como dar por sentado que hay riqueza justificando cada dólar invertido.



## ILUMINACIÓN CÓSMICA PARA TU ESCRITORIO

Esta lámpara decorativa de la marca ZIMRAHYG combina una esfera de cristal con un diseño inspirado en Saturno y un astronauta, creando una iluminación suave y colorida para escritorios o espacios personales.

Precio: 288 pesos.  
amazon.com.mx

## CONVIERTE TUS PAREDES EN ESPECTÁCULO DE ESTRELLAS

El proyector de galaxias Hiya-Naya convierte techos y paredes en un espectáculo de estrellas y nebulosas, creando un ambiente relajante y fascinante para niños y adultos. Cuenta con ajuste de 360°, temporizador y control remoto.

Precio: 499 pesos.  
amazon.com.mx



### En Tlaxcala ya tienen su propio coche eléctrico

México se acaba de sumar a la movilidad eléctrica asequible. Y es que la empresa TT Automotriz presentó hace unos días el TT01, bautizado como "Totalmente Tlaxcalteca", un pequeño vehículo eléctrico y solar fabricado casi por completo en el estado de Tlaxcala. Es el orgullo de la región, pues el proyecto presume de que alrededor del 80% de sus componentes son de origen nacional. Se postula como uno de los coches eléctricos más baratos en México.



## LA LUNA COBRA VIDA EN TU HABITACIÓN

Uncle Milton Moon In My Room transforma cualquier habitación en una experiencia espacial: la Luna cobra vida con una luz suave, detalles auténticos y la representación de sus fases. Ideal para niños y aficionados a la astronomía, combina aprendizaje y decoración en un producto atractivo y educativo.

Precio: 699 pesos.  
amazon.com.mx



### CALLEJONEADA DE ANIVERSARIO

La Tuna Universitaria de la UASLP celebrará su 62 aniversario con una tradicional callejoneada por el Centro Histórico. El recorrido partirá de las escalinatas del Teatro de la Paz el próximo 12 de junio a las 18:00 horas y concluirá en el Edificio Central.



**CONVIVENCIA.** El festival reunió a productores, especialistas y aficionados.



### EN EL CENTRO DE LAS ARTES DE SLP

# Festival Internacional del Vino, experiencia de sabor y cultura



**FESTIVAL.** La edición 14 reafirmó el interés por la cultura del vino en San Luis.

El Centro de las Artes de San Luis Potosí fue sede de la décimo cuarta edición del Festival Internacional del Vino, evento que reunió a cientos de asistentes en torno a la cultura vitivinícola, la gastronomía y las expresiones artísticas.

Durante el encuentro participaron reconocidas casas como Ernesto Catena

Vineyards, El Enemigo Wines, Freixenet, Barón Balché, Pozo de Luna, Tres Raíces, Monte Xanic, Vinos Don Leo, Casa Madero, L.A. Cetto y El Cielo Valle de Guadalupe, entre muchas otras bodegas que ofrecieron degustaciones y catas guiadas.

La experiencia se complementó con presentaciones

musicales en distintos espacios del recinto, así como con las exposiciones de arte que forman parte del Centro de las Artes. Además de promover el disfrute del vino, el festival destacó por la participación de enólogos y sommeliers que compartieron conocimientos sobre la producción, características y apreciación.



**ENCUENTRO.** El evento registró una importante participación de visitantes.



**CULTURA.** Autoridades estatales y empresarios también asistieron.



**TRADICIÓN.** Las bodegas compartieron sus etiquetas más representativas.



**EXPERIENCIAS.** Los visitantes degustaron vino de diversas casas.



**CONVIVENCIA.** La celebración reunió a seres queridos en un ambiente de alegría.



**FESTEJADOS.** Familiares y amigos acompañaron a los confirmandos.



**TRADICIÓN.** Los asistentes compartieron una agradable comida tras la ceremonia.



**FAMILIA.** Padres, padrinos y familiares felicitaron a los jóvenes.



**AMISTAD.** Los festejados disfrutaron de una jornada llena de momentos inolvidables.

## CELEBRAN JUNTOS SU CONFIRMACIÓN

○ Rodeados del cariño de sus familiares y amigos, un grupo de jóvenes recibió el Sacramento de la Confirmación, marcando así una fecha significativa en su formación espiritual. Para conmemorar este importante acontecimiento, sus familias organizaron una agradable celebración en los jardines y área de alberca del Lomas Racquet Club. Rodrigo López Portillo Muñoz, Luis Raúl Arellano, Luis Carlos Martínez, Andrés Espinosa, Diego Cantú, Diego Torres, Pablo Barba, Andy Zuviri, Humberto Jiménez, José Carlos Navarro y Alex Terán fueron los festejados de esta especial reunión, en la que prevaleció un ambiente de alegría, convivencia y buenos deseos.



**ALEGRÍA.** Los jóvenes recibieron muestras de cariño y buenos deseos.



**ESPECIAL.** Marcó una fecha significativa en la vida de los homenajeados.



**RECUERDOS.** La ocasión permitió crear memorias que durarán años.



**CELEBRACIÓN.** El Lomas Racquet Club fue el escenario de la reunión.

# Cultura

EDITOR GRÁFICO: ISABEL MEJÍA

## SEBASTIÁN EN SAN LUIS

El arte monumental de Sebastián llega al Centro Histórico con la exposición "Chac Mool Sebastian", en Plaza de Armas y el Centro Cultural Palacio Municipal el próximo 9 de junio a las 17:00 horas.

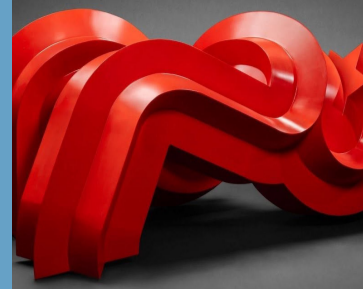

### POR REDACCIÓN

redaccion@elexpres.com

La Cineteca Alameda renovó su cartelera con una combinación de estrenos que apelan tanto a la nostalgia como a las nuevas propuestas cinematográficas. Entre las novedades destacan "Scary Movie 6", "Amos del Universo" y "Alpha", producciones que abarcan desde la comedia y la aventura hasta el drama y el terror psicológico.

### DE RISA

Uno de los títulos más esperados es "Scary Movie 6", nueva entrega de la franquicia que se convirtió en un fenómeno cultural a principios de los años 2000 gracias a sus parodias de las películas de terror más populares. En esta ocasión, la saga retoma su característico humor irreverente para burlarse de los éxitos recientes del género, con el regreso de personajes y actores que marcaron las primeras cintas. La película mezcla referencias al cine contemporáneo con situaciones absurdas y exageradas que han sido el sello distintivo de la serie.

### EL TOQUE OCHENTERO

La nostalgia también estará presente con "Amos del Universo", adaptación en acción real inspirada en el icónico personaje He-Man. La historia sigue al príncipe Adam, quien llega accidentalmente a la Tierra durante su infancia y pierde el vínculo con su mundo natal, Eternia. Años después deberá regresar para enfrentar a las fuerzas de Skeletor y descubrir su verdadero destino como el héroe más poderoso del universo. La producción busca conectar con quienes crecieron con los juguetes, caricaturas y cómics de la franquicia, al tiempo que presenta la historia a nuevas generaciones.

### DE AUTOR

Por otro lado, "Alpha" representa la apuesta más autoral de la semana. Dirigida por la cineasta francesa Julia Ducournau, ganadora de la Palma de Oro por "Titane", la película aborda la compleja relación entre una adolescente de 13 años y su madre, cuya vida cambia drásticamente tras un acontecimiento inesperado. Con una propuesta visual intensa y una narrativa cargada de simbolismo, el filme fue parte de la Selección



### GÉNEROS PARA TODOS LOS GUSTOS

# NOSTALGIA, TERROR Y RISA EN LA CINETECA

🎯 "Scary Movie 6", "Amos del Universo" y "Alpha" encabezan los estrenos de la semana; además continúa en exhibición "Backrooms".

Oficial en Competencia del Festival de Cannes 2025 y ha generado comentarios favorables por parte de la crítica especializada.

### EL FENÓMENO DEL AÑO

Además de los estrenos, continúa en cartelera "Backrooms", una inquietante propuesta de terror psicológico inspirada en uno de los fenómenos más virales de internet. La cinta se desarrolla en espacios aparentemente interminables, vacíos y



**DE MIEDO.** "Backrooms" se ha vuelto un fenómeno en Youtube y en el cine.

perturbadores que evocan una sensación constante de desorientación. Basada en el universo creado por Kane Parsons, la historia traslada al cine el concepto que surgió en foros digitales y que posteriormente acumuló millones de reproducciones en YouTube, convirtiéndose en un referente del horror contemporáneo.

La programación se complementa con "El fin de las primeras veces", una historia centrada en los descubrimientos, emociones y cambios que acompañan la juventud, así como con "Amarga Navidad", filme del reconocido director español Pedro Almodóvar que explora las relaciones humanas, la soledad y la búsqueda de identidad a través de una narrativa íntima y emotiva.

A partir del lunes, las funciones serán: "Backrooms", lunes a las 4:00 p.m. y miércoles a las 11:00 p.m.; "Amos del Universo", lunes a las 6:30 p.m. y miércoles a las 2:00 p.m.; "Scary Movie 6", lunes y miércoles a las 9:00 p.m.; "Alpha", lunes a las 4:30 p.m. y 7:00 p.m., y miércoles a las 3:00 p.m. y 7:00 p.m.; "El fin de las primeras veces", lunes a las 3:00 p.m. y miércoles a las 5:30 p.m.; mientras que "Amarga Navidad" tendrá función el lunes a las 2:00 p.m.

Los boletos pueden adquirirse en la taquilla de la Cineteca Alameda y a través de la plataforma Superboletos.

EN ESTA TEMPORADA  
DE LLUVIAS



# EVITA ENFERMEDADES DIARRÉICAS:



Asegúrate de solo  
**consumir**  
agua potable.



No comas alimentos  
**echados**  
a perder.



**Lava y**  
**Desinfecta**  
frutas y verduras.



**Lávate**  
**las manos**  
antes de comer  
y después de ir al baño.

Estas enfermedades provienen de virus, bacterias o de otros microorganismos que quizá estén dentro de agua o alimentos contaminados.

**EL CAMBIO**  
*que se vive*



# 01 EL EQUIPO ESTÁ LISTO!

GlobalMedia.mx



**ERIKA**  
SALGADO

01



**RAÚL**  
ESPINOZA

02



**LIVIERH**  
GUILLEN

03



**HÉCTOR**  
TREJO

04



**MASTER**  
DE LA O

05



**SARAHÍ**  
CHÁVEZ

06



**CRIS**  
HERRAN

07



**CORE**  
KORTE

08



**JONATHAN**  
FLORES

09



**ANDREA**  
DE ALBA

10



**ALBERTO**  
VIZUETH

11



**RAÚL**  
CISNEROS

12



# 01

**W** RADIO **100.1 FM**

**Los 40** SAN LUIS POTOSÍ **103.9 FM**

**La Ke Buena** **107.5 FM**

San Luis  
amable

Somos  
Garantía



**VIVE**  
**LA PASIÓN**  
**DEL FUTBOL**

# DINOASIS

## AQUA PARK

### PROMO DE LOCURA



**DURANTE  
MAYO y  
JUNIO**

**TODOS LOS  
MIÉRCOLES  
GRATIS**



**HORARIOS**  
MARTES A DOMINGO  
DESDE LAS **10:00 AM**  
**06:00 PM**

**POTOSÍ**  
**sin límites**  
GOBIERNO DEL ESTADO 2021 ▶ 2027



**EL CAMBIO**  
*que se vive*