

Expres

www.expres.com.mx

SAN LUIS POTOSÍ

DOMINGO 31 DE MAYO 2026 | SEMANARIO GRATUITO | NO. 1012 | AÑO 19

De la poesía a la narrativa

La escritora potosina Jeanne Karen presenta su primera novela.

> Cultura | 28



⊕ **SLP, SIN CRISIS FORENSE**
Más de 200 MDP se invierten en búsqueda de personas, laboratorio y cementerio especializado: J. Gpe. Torres. > SLP Expres | 09



⊕ **CAPACITACIÓN Y PARTICIPACIÓN**
Policías más preparados y ciudadanos activos explican los avances en seguridad en la capital de SLP: Galindo. > SLP Expres | 07

EN INTERIORES

⊕ DE PESO

FRENO EN REVISIÓN DE T-MEC PAUSARÁ INVERSIONES

Coparmex advierte que la negociación prolongada del acuerdo mantendrá en cautela a empresas y nuevos proyectos en SLP. > 16



⊕ DE PESO

VIABLES EN 2027 CANDIDATURAS DE EMPRESARIOS

Canacindra considera que hay perfiles preparados para competir por alcaldías, diputaciones e incluso la gubernatura. > 13

⊕ SLP EXPRES

SOBRECARGA DE TRABAJO REBASA A FISCALÍAS

México acumula 2.1 millones de carpetas pendientes y 4.8 millones de investigaciones abiertas. > 11

OPINIÓN

⊕ Café Expres > 04

⊕ Alpiste Político > 10



GABINETE NO SERÁ FÁBRICA DE CANDIDATOS: GALLARDO

⊕ El gobernador del estado afirma que los recientes cambios en el gabinete no obedecen a criterios electorales, sino al propósito de fortalecer el trabajo y consolidar resultados. PAG. 03

EL IMCO TIENE OTROS DATOS

RÉCORD DE IED OCULTA CAÍDA REAL EN LA INVERSIÓN

⊕ México reportó 23 mil 591 MDD en el primer trimestre; sin embargo, experto advierte que, frente a cifras actualizadas de 2025, la IED cayó 3.36% y los capitales frescos bajaron 26.6%. PAG. 15



24 mil 411 MDD
fue la IED revisada del primer trimestre de 2025, superior a la anunciada este año, según el IMCO.

02 | EN RESUMEN

ALGUNAS LLUVIAS

Canal de baja presión provocará chubascos y lluvias fuertes con descargas eléctricas.

Domingo	Lunes	Martes	Miércoles	Jueves	Viernes	Sábado
Max. 28° \ Min. 14°	Max. 28° \ Min. 15°	Max. 27° \ Min. 15°	Max. 27° \ Min. 16°	Max. 24° \ Min. 15°	Max. 26° \ Min. 15°	Max. 26° \ Min. 14°

LO QUE FUE...

Entérate de lo sucedido del 23 al 30 de mayo.

2 homicidios dolosos

Lunes 25: pareja asesinada a tiros afuera del antro "La Bamba" en el centro de la ciudad.

Cambios en Sedeco y Secult

Mario García Valdez, en la Secretaría de Desarrollo Económico, y Juan Carlos Torres Cedillo, en Secretaría de Cultura, asumieron las direcciones de estas dependencias, con el compromiso de dar continuidad a los proyectos estratégicos para impulsar oportunidades y desarrollo.

Detecta Interapas tomas clandestinas en obras

En la colonia San Antonio, en Soledad de Graciano Sánchez, y en el poniente de la capital potosina, se localizaron dos obras de construcción que utilizaban tomas clandestinas para abastecerse de agua durante el proceso.

Fenapo advierte de páginas falsas y fraudes

Ante la gran expectativa que ha generado la cartelera del Palenque y, especialmente, del Foro de la Feria Nacional Potosina (Fenapo) en su edición 2026, el Patronato hizo un llamado a la ciudadanía para mantenerse alerta y evitar caer en páginas falsas o intentos de fraude que buscan aprovechar el entusiasmo de los potosinos por los espectáculos anunciados.

Nueva presidenta del Colegio de Arquitectos

El nuevo comité directivo encabezará el organismo durante el periodo 2026-2028 con Silvia Guadalupe Sánchez Martínez al frente.



OBRAS DE CARRETERA 57, ABANDONADAS Y SIN AVANCE

⊙ Automovilistas y transportistas que diariamente circulan por la carretera 57 denuncian las condiciones en que permanecen las obras de rehabilitación de las laterales. De poniente a oriente son evidentes desniveles y tramos dispares que dificultan la circulación; en sentido contrario, no hay presencia de trabajadores ni maquinaria. A ello se suma el deterioro de los carriles centrales en ambos sentidos, en los puentes de Seminario y entrada a Pozos. Los trabajos son realizados tanto por la federación como por el gobierno estatal.

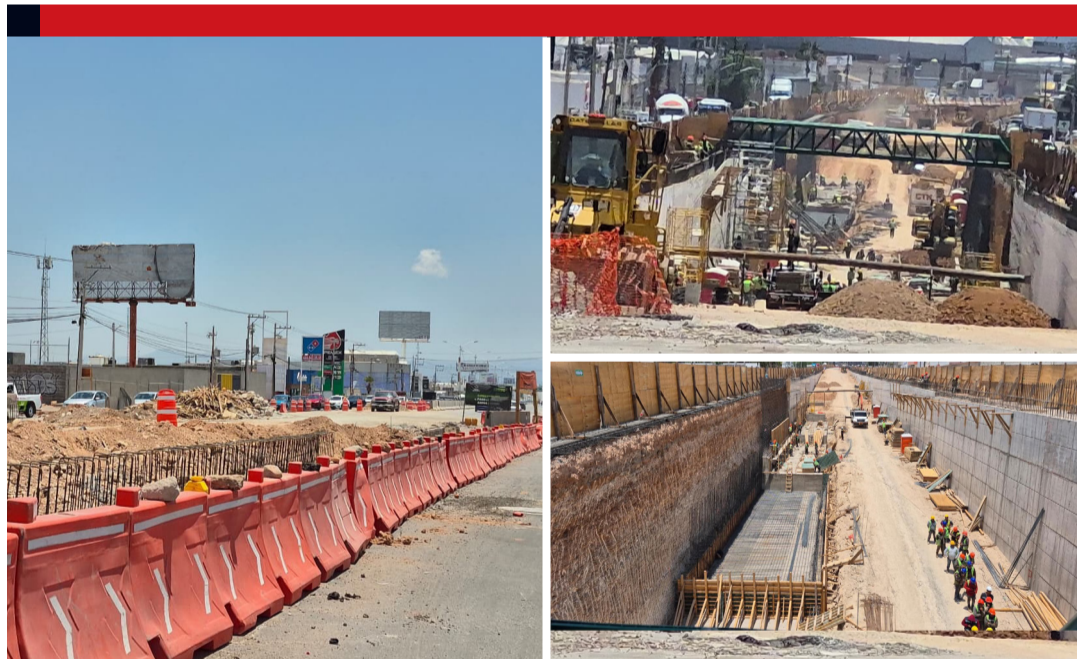

ACELERAN PASO EN PUENTE FENAPO

⊙ El paso inferior de Periférico Circuito Potosí, a la altura de la Fenapo, avanza aceleradamente, pues el Gobierno estatal busca tenerlo listo antes del arranque del evento anual, que durante semanas provoca fuertes embotellamientos en la zona. Más de cien trabajadores laboran a marchas forzadas para cumplir la fecha de entrega. El desnivel ya está formado y se espera que ayude a evitar el caos vial en el sector.

LO QUE VIENE

Entérate de lo más importante de la agenda semanal.

Feria del Empleo en Soledad

El Ayuntamiento de Soledad de Graciano Sánchez anunció la realización de la Feria Nacional del Empleo "Orgullo e Inclusión 2026, Emplea Sin Límites", que se llevará a cabo el próximo martes 02 de junio en la Plaza principal, en un horario de 9:00 a 14:00 horas.

Termina proceso de admisión a UASLP

Este domingo 31 de mayo es la fecha límite para los aspirantes a cursar una carrera en la UASLP para comenzar su proceso de admisión para el ciclo 2026-2027. El trámite se realiza en línea a través del sitio <https://aspirantes.uaslp.mx/>.

Jornada de vacunación

Los Servicios de Salud realizarán una jornada de vacunación contra el Virus del Papiloma Humano (VPH) el 3 de junio, de 14:00 a 18:00 horas, en el Jardín de Tequis, para adolescentes de entre 11 y 16 años.

Revista física de la SCT

La Secretaría de Comunicaciones y Transportes (SCT) inició el proceso de Revista Física 2026 en las instalaciones de la Feria Nacional Potosina (Fenapo), donde las unidades serán sometidas a una revisión técnica obligatoria para verificar su adecuado funcionamiento, con vigencia hasta el 10 de junio.

2ª Expo Agencias de Viajes SLP 2026

Este domingo 31 de mayo es el último día para visitar la expo, en un horario de 12:00 a 20:00 horas en el Palacio Municipal, en la Plaza de Armas.

DIRECTORIO

Florencio Ruiz de la Peña[†]
Presidente
Marco Antonio Flores
Director

Paola Muñoz
Edición
Isabel Mejía
Diseño

SLP EXPRES

SOCIEDAD | POLÍTICA | SEGURIDAD

EDITOR GRÁFICO: ISABEL MEJÍA | redaccion@elexpres.com

03



DESABASTO PEGA A GASOLINERAS

Gasolineras de San Luis Potosí reportan desabasto de combustible, principalmente diésel y Magna, por retrasos y racionamiento de Pemex, advirtió Salvador Jiménez, de Gasolineros Unidos. Señaló cierres de dos o tres días por falta de producto. El problema también afecta a Jalisco, Edomex, Querétaro, Puebla, Hidalgo, Michoacán, Tamaulipas, Guanajuato, Nuevo León y CDMX. Especialistas atribuyen la crisis a mayor demanda a Pemex, bajo almacenamiento, menor importación y cambios logísticos.

POR DAVID MEDRANO
redaccion@elexpres.com

CAMBIOS, PARA FORTALECER EL CIERRE

GABINETE NO SERÁ FÁBRICA DE CANDIDATOS

⊙ Ricardo Gallardo afirmó que los enroques buscan fortalecer resultados, cerrar inversiones y lanzar nuevos proyectos, no preparar perfiles rumbo a 2027.

La administración estatal, encaminada a su sexto año de funciones, no se convertirá en una fábrica de candidatos y tampoco contempla realizar más cambios en el gabinete por criterios políticos, afirmó el gobernador Ricardo Gallardo Cardona, al hablar con este medio sobre los recientes enroques y movimientos en equipo de colaboradores, concretado en esta última semana de mayo, a un año de los comicios.

El mandatario explicó que los ajustes realizados durante la semana tienen como objetivo fortalecer el desempeño de la administración y consolidar los resultados alcanzados.

“Los enroques que fueron hechos son para chambear, para fortalecer el trabajo de la administración”, sostuvo el mandatario, a pocos meses del arranque del proceso electoral federal y también del estatal.

ENFOCADOS EN RESULTADOS

Gallardo señaló que todavía existen varios proyectos por lanzar, además de consolidar el plan de trabajo desarrollado desde 2021, enfocado en revertir rezagos acumulados durante administraciones anteriores.

Afirmó que, prácticamente, no hay funcionarios que vayan a puestos de elección, por lo que los cambios recientes responden a la necesidad de mantener el ritmo de trabajo y cumplir objetivos en áreas estratégicas.

“El gobierno no tendría por qué ser una fábrica de candidatos”, dijo.

Puso como ejemplo la incorporación de Mario García a la Secretaría de Desarrollo Económico, al señalar que su tarea estará concentrada al cien por ciento en cerrar negociaciones con empresas e inversionistas interesados en instalarse en SLP.

CIERRE DE ADMINISTRACIÓN

El Ejecutivo estatal reiteró el llamado a sus colaboradores, especialmente a quienes asumieron nuevas responsabilidades, para dedicarse por com-



CAMBIOS. Las modificaciones en el gabinete son para cumplir objetivos.

pleto a la función pública y fortalecer el crecimiento que registra la entidad desde los últimos cuatro años.

Entre los avances alcanzados durante la actual administración destacó la reducción de índices delictivos, el abatimiento de niveles de pobreza, el incremento en el flujo de inversiones, el desarrollo de

infraestructura carretera, de movilidad, cultural y recreativa, así como la ampliación de opciones de empleo.

También señaló la consolidación de la gobernabilidad, el fortalecimiento de las capacidades institucionales de las diferentes dependencias, y el orden y crecimiento que prevalecen en el territorio potosino.

DE VIVA VOZ

“La administración no tendría por qué ser una fábrica de candidatos”.

Ricardo Gallardo Cardona
Gobernador de
San Luis Potosí

SIN MÁS AJUSTES POLÍTICOS

Gallardo Cardona descartó nuevos cambios relacionados con criterios políticos y aseguró que el equipo de gobierno está concentrado en cerrar con resultados los cuatro meses restantes del quinto año de administración.

El mandatario añadió que la expectativa es incrementar los logros durante el último año de gestión y consolidar los proyectos que se encuentran en marcha.



CONCIERTOS. Mötley Crüe y Katy Perry llaman la atención.

Artistas globales traerán más turismo a SLP

POR DAVID MEDRANO
redaccion@elexpres.com

Las presentaciones de artistas internacionales en San Luis Potosí ya comenzaron a detonar turismo de conciertos, con la organización de tours desde Estados Unidos y distintas partes de México, afirma el gobernador Ricardo Gallardo.

El mandatario señaló que los anuncios de la cantante Katy Perry y de la legendaria banda californiana Mötley Crüe para la Fenapo han sido los espectáculos que más interés han generado entre visitantes nacionales y extranjeros.

Indicó que el evento tendrá un impacto positivo en la industria hotelera, restaurantera y de servicios, debido al incremento esperado en la llegada de turistas durante las semanas de feria.

Gallardo aseguró que San Luis Potosí cuenta con la infraestructura necesaria para recibir a los miles de visitantes que se prevé arriben a la entidad con motivo de los conciertos y actividades de la Fenapo.

Explicó que la expectativa es superar las cifras alcanzadas en 2025 tanto en afluencia como en derrama económica.



LA CUENTA REGRESIVA YA ARDE

Arranca junio y México entra, sin pausa, a la antesala de la elección intermedia de 2027: estarán en juego 500 diputaciones federales, 17 gubernaturas, 31 congresos locales y alrededor de mil 718 ayuntamientos.

Estamos a un año de la jornada electoral, pero para los actores políticos es poco tiempo para sus estrategias y jugadas. Por eso las disputas, denuncias, movilizaciones, pleitos y ataques mediáticos ya no son ruido de temporada, sino el primer capítulo de una batalla mayor que subirá de tono con el paso de los días.

Hasta ahora, el saldo no luce cómodo para Morena. El partido en el poder conserva ventaja en las encuestas, pero ha perdido aire en mediciones recientes, mientras el gobierno federal resiente el desgaste de las crisis política y de seguridad.

La encuesta de Enkoll para El País, publicada en la última semana de mayo, registró una caída de siete puntos en la aprobación presidencial, a 68%. Si así empieza la carrera, lo previsible es que los próximos meses vengan más calientes.

¿CAMBIO DE FECHA O PRECIPICIO POLÍTICO?

Por lo pronto, habrá que ver si Morena sostiene el 22 de junio como fecha para revelar a sus “defensores de la Cuarta Transformación” en los 17 estados donde se renovará gubernatura, incluido San Luis Potosí.

En Expres se le preguntó a la dirigente estatal, Rita Ozalia Rodríguez, si habría cambios de calendario y respondió que no. Pero el escenario ya no es el mismo. Las condiciones políticas, jurídicas y de seguridad se movieron de manera sensible.

La Cámara de Diputados y el Senado ya legislaron para crear la Comisión de Verificación de Integridad de Candidaturas, con el fin de revisar perfiles y evitar postulaciones ligadas al crimen organizado.

Morena, por ser gobierno, carga más costo. Nombrar hoy y bajar mañana a un perfil manchado sería un desgaste mayúsculo. Adelantar nombres le abrirá flancos.

ESTRATEGIA DE MORENA: LODO PARA TODOS

Tras el misil que llegó desde Estados Unidos con las acusaciones contra el gobernador con licencia de Sinaloa, Rubén Rocha Moya, y parte de su entorno, el golpe pegó en plena línea de flotación morenista.

Y, cuando el agua entró al barco, la 4T pareció activar la maquinaria de contención. Vinieron denuncias, solicitudes de juicio político y filtraciones de presuntas anomalías contra mandatarios de otros partidos, como la panista Maru Campos, de Chihuahua, y el emecista Samuel García, de Nuevo León.

Este último, además, fue denunciado por Morena ante la FGR por presunto peculado.

La lectura política de Café Expres es esta: si todos los partidos y políticos terminan salpicados, nadie llegará limpio a la boleta.

El riesgo será convertir la rendición de cuentas en estrategia de lodo. Y en el pantano, ya se sabe, todos caminan lento, pero estarán parejos.

PROYECCIÓN VERDE PARA JCV

La dirigencia nacional del PVEM parece haberle dado un empujón de los buenos al empresario potosino Juan Carlos Valladares, diputado federal de ese partido. Su inclusión en la Comisión Especial para el Seguimiento al T-MEC, recién instalada en la Cámara de Diputados, es una buena plataforma: lo coloca en una mesa estratégica, ligada al futuro económico del país y a la revisión del tratado comercial.

El empujón llega desde la cúpula verde, donde Valladares es visto con buenos ojos para cualquier encargo en San Luis Potosí. No se trata sólo de presencia legislativa, sino de proyección. El PVEM sabe que es uno de sus activos con mayor peso específico en tierras potosinas.

LA FIESTA SERÁ DEL 7 AL 30 DE AGOSTO

LANZAN CARTEL INTERNACIONAL DE FENAPO 2026

El gobernador Ricardo Gallardo dio a conocer que la artista estelar de esta edición será Katy Perry, entre otras figuras de talla mundial.

POR REDACCIÓN
redaccion@elexpres.com

La estrella mundial Katy Perry coronará la máxima fiesta de las y los potosinos, así lo anunció el Gobernador de San Luis Potosí, Ricardo Gallardo Cardona en la presentación del elenco de la Feria Nacional Potosina (Fenapo) 2026, en la que, además, Julián Álvarez y Los Tigres del Norte actuarán juntos en la clausura.

El mandatario estatal y el Patronato dieron a conocer el elenco artístico que actuará en el Foro de la Feria Nacional Potosina, que se realizará del 7 al 30 de agosto.

Gloria Trevi, Mötley Crüe, Lila Downs, Yandel Sinfónico, Bizarrap, Kenia OS, Sin Bandera, El Bogueño, Xavi, Ramón Ayala, Óscar Maydon, Santa Fe Klan, Los Huracanes del Norte, Los Acosta, Laberinto y Los Herederos de Nuevo León, Chihuahua Fest con Conjunto Fénix, Los



PRESENTACIÓN. Se llevó a cabo el anuncio oficial del evento.

Pescadores y La Maquinaria Norteña, además del Potosinazo y Alameños de la Sierra, forman parte de la cartelera gratuita que llegará a las familias de las cuatro regiones y visitantes nacionales e internacionales, con entretenimiento para todos los gustos.

Gallardo Cardona dijo que, además, la Feria Nacional Potosina es un evento gratuito, con entrada, estacionamiento y espectáculos de primer nivel de los artistas antes citados, consolidándose como una de las ferias más grandes de México.

IMPULSA RGC INFRAESTRUCTURA EN LA ZONA ALTIPLANO

Arrancó nuevas unidades deportivas, entregó espacios educativos y puso en marcha obras en Vanegas y Cedral.

POR REDACCIÓN
redaccion@elexpres.com

Durante una gira de trabajo por el Altiplano potosino, el gobernador Ricardo Gallardo Cardona puso en marcha obras de infraestructura deportiva, educativa y vial en los municipios de Vanegas y Cedral, con el objetivo de fortalecer el desarrollo social, académico y económico.

En Vanegas, inició la construcción de una nueva unidad deportiva con una inversión de 14.3 millones de pesos. El espacio contará con canchas de basquetbol, béisbol y futbol, área de juegos infantiles y módulos de baños, en beneficio de aproximadamente 7 mil 500 usuarios. Además, entregó la nueva escuela primaria Héroe de Nacozari, que se suma a los planteles construidos por la actual administración estatal.



RESCATE. Rehabilitó espacios de esparcimiento para las familias.

En Cedral, arrancó la construcción de la Unidad Deportiva Municipal, que contará con cancha de futbol con césped sintético, campo de béisbol, trotapista, aparatos de ejercicio y áreas recreativas. Asimismo, dio inicio a la rehabilitación integral de la Escuela Secundaria Técnica y a los trabajos de modernización del camino El Blanco-Los Nazarios.



OPCIONES. Asegura que hay varios esquemas bajo los que podrían coincidir.

SIGUE EN ANÁLISIS ALIANZA DE MORENA Y PARTIDO VERDE

☉ Héctor Serrano afirma que no existe ruptura entre ambas fuerzas y que el modelo de participación para 2027 aún está en negociación.

POR FRANCISCO ACOSTA
redaccion@elexpres.com

La posibilidad de una alianza electoral entre Morena y el Partido Verde Ecologista de México rumbo a las elecciones de 2027 en San Luis Potosí continúa en análisis y dependerá de los acuerdos que alcancen las dirigencias nacionales de ambos partidos.

Así lo afirmó el coordinador de la bancada del PVEM en el Congreso del Estado, Héctor Serrano Cortés, quien sostuvo que las conversaciones entre ambas fuerzas políticas permanecen abiertas y sin señales de ruptura.

Explicó que cualquier definición sobre el futuro de la alianza deberá surgir del consenso y de las decisiones que se adopten en los distintos niveles de dirección partidista.

SIN RUPTURA

Serrano Cortés señaló que Morena y el Partido Verde mantienen comunicación permanente y continúan coincidiendo en torno al proyecto político encabezado por la presidenta Claudia Sheinbaum.

En ese sentido, consideró que las definiciones rumbo a 2027 deberán construirse mediante acuerdos y negociaciones, principalmente a partir de lo que determinen las instancias nacionales de ambas fuerzas políticas.

Afirmó que, hasta el momento, no existe ninguna ruptura que impida mantener abierta la posibilidad

de una coalición electoral.

OTRAS OPCIONES

El legislador explicó que una eventual alianza no tendría que concretarse necesariamente bajo un esquema total.

Recordó que existen diferentes modalidades de coalición y que las fuerzas políticas pueden concurrir mediante acuerdos parciales o completos, dependiendo de las circunstancias y de los consensos alcanzados.

Añadió que en San Luis Potosí no se ha vivido una coalición total entre los partidos que actualmente comparten objetivos políticos, por lo que el modelo aplicable para 2027 dependerá de las condiciones que prevalezcan al momento de las negociaciones.

FUERZA ELECTORAL

Serrano sostuvo que el Partido Verde llegará a cualquier eventual negociación respaldado por los resultados obtenidos en los procesos electorales recientes y por la representación política que mantiene actualmente en el estado.

Sin embargo, insistió en que la prioridad debe ser privilegiar el diálogo y evitar confrontaciones internas que pudieran afectar a ambas fuerzas políticas.

Finalmente, reiteró que la construcción de acuerdos sigue siendo una posibilidad real y que la ruta hacia 2027 estará determinada por las decisiones que adopten Morena y el PVEM en el marco de sus negociaciones.

CALENDARIO SIGUE FIRME

MORENA NO MOVERÁ FECHA DE PROCESO INTERNO EN SLP

☉ Rita Ozalia Rodríguez dijo que no se prevén cambios en los tiempos para definir a la persona defensora de la 4T en SLP.

POR FRANCISCO ACOSTA
redaccion@elexpres.com

Morena mantiene sin cambios las fechas previstas para su proceso interno de definición de la persona defensora de la Cuarta Transformación en San Luis Potosí, pese al ambiente político convulso que rodea la sucesión estatal.

A pregunta expresa de **Expres** sobre si ese contexto podría modificar el calendario interno, la presidenta del Comité Directivo Estatal de Morena, Rita Ozalia Rodríguez Velázquez, respondió que no se contemplan cambios.

La dirigente reiteró que la definición de quien será defensor o defensora de la 4T en la entidad, y eventualmente pudiera encabezar el proyecto del partido rumbo a la elección de la gubernatura, se realizará mediante encuesta.

SIN ASPIRANTES FORMALES

Rodríguez Velázquez afirmó que cualquier persona interesada podrá participar una vez que se emitan las convocatorias correspondientes, ya sea como militante, simpatizante o incluso como perfil externo.

Subrayó que actualmente no existen aspirantes formales, por lo que quienes han manifestado públicamente interés en participar son únicamente "suspicientes", en espera de las etapas oficiales del proceso interno.

También sostuvo que Morena mantendrá una política de apertura para recibir perfiles interesados en competir, sin restricciones



METODOLOGÍA. La elección se realizará mediante encuesta.

ELECCIÓN INTERNA DE MORENA SIN CAMBIOS

El partido afirma que mantiene firme su ruta interna en San Luis Potosí.

> **No se prevén cambios** en las fechas del proceso interno.

> **La definición** de la persona defensora de la 4T será por encuesta.

> **Podrán participar** militantes, simpatizantes y perfiles externos.

> **Por ahora** no existen aspirantes formales, solo "suspicientes".

> **No se aclaró** si el 22 de junio habrá definición o arranque del proceso.

> **La revisión de perfiles** estará a cargo de instancias nacionales.

FECHA SIN PRECISIÓN

Aunque Morena mantiene firme su calendario interno, la dirigencia estatal no aclaró con precisión si el 22 de junio se dará a conocer a la persona coordinadora de la Defensa de la 4T en San Luis Potosí o si esa fecha marcará apenas el inicio formal del proceso de selección.

Por ahora, la certeza expresada por la dirigencia estatal es que la definición se realizará mediante encuesta.

REVISIÓN NACIONAL

La dirigente estatal explicó que la revisión de los perfiles estará a cargo de instancias nacionales del partido. En particular, señaló que la Comisión Nacional de Honestidad y Justicia será responsable de realizar las evaluaciones correspondientes para verificar el cumplimiento de los requisitos internos.

Hasta ahora no se ha dado a conocer una convocatoria específica para San Luis Potosí ni se ha oficializado una lista de participantes.

previas, siempre y cuando cumplan con los principios y lineamientos del movimiento.

LO CALIFICA COMO LOGRO HISTÓRICO

CONCRETA RGC FEDERALIZACIÓN DE TELESECUNDARIAS

Tras gestiones, el gobernador logró el respaldo de la Presidenta Claudia Sheinbaum para que la SEP absorba el pago de la nómina magisterial.

POR REDACCIÓN
redaccion@elexpres.com

El gobernador del Estado, Ricardo Gallardo Cardona, informó que consolidó formalmente la federalización económica de las y los docentes de Telesecundaria, resolviendo de fondo una demanda histórica del magisterio potosino.

El mandatario estatal dijo que, con el apoyo de la Presidenta de la República, Dra. Claudia Sheinbaum Pardo, la nómina de este sector educativo será transferida y pagada directamente por la Secretaría de Educación Pública (SEP), mediante el Fondo de Aportaciones para la Nómina Educativa y Gasto Operativo (FONE).

El mandatario estatal destacó que este paso histórico representa un acto de estricta justicia laboral y bienestar para los docentes que día a día forman a las nuevas generaciones en las cuatro regiones del



AVANCE. El cambio dará certeza laboral a los docentes.

estado. Asimismo, reconoció el papel fundamental de la Sección 26 del Sindicato Nacional de Trabajadores de la Educación (SNTE), con quienes se mantuvo un diálogo y coordinación permanente para materializar esta añeja exigencia laboral.

Más allá de la certeza laboral y el resguardo de los derechos del magisterio, la federalización de la nómina de Telesecundarias representa

una liberación financiera para el presupuesto de San Luis Potosí. Los millonarios recursos estatales que anualmente se tenían que destinar para cubrir este rubro, ahora serán reorientados de manera directa a la ejecución de más infraestructura pública, conectividad, caminos, así como a fortalecer la cobertura de los programas sociales en beneficio de las familias potosinas.

REFUERZAN ACCIONES DE BÚSQUEDA DE PERSONAS EN SAN LUIS POTOSÍ

POR REDACCIÓN
redaccion@elexpres.com

Ricardo Gallardo Cardona, gobernador de San Luis Potosí, entregó equipo especializado, vehículos y herramientas tecnológicas a la Comisión Estatal de Búsqueda de Personas (CEBP), para fortalecer las labores de localización e identificación humana, además de brindar apoyo y acompañamiento a las familias y colectivos que enfrentan esta realidad.

Durante el evento realizado en las instalaciones de la CEBP, el mandatario destacó la obtención de la Certificación del Laboratorio de Genética del Centro Estatal de Identificación Forense y Búsqueda de Personas por parte de la Entidad Mexicana Certificadora, lo que permitirá fortalecer los procesos científicos y técnicos para identificar con mayor eficiencia, precisión y dignidad a personas en condición de búsqueda.

También entregó equipamiento correspondiente al subsidio 2025

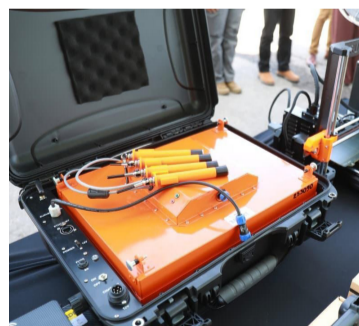

EQUIPAMIENTO. Entregó vehículos, software, aparatos y herramientas.

para personal de la Comisión Estatal de Búsqueda de Personas, entre ellos camionetas, remolques, uniformes, software especializado, tabletas electrónicas, cámaras, drones, GPS, kits de criminalística, casas de campaña y binoculares, además de equipo científico para el laboratorio como termo mezcladores, centrifugas y sierras.



INTEGRANTES. Está formado por 54 personas que representan 24 municipios.

GOBERNADOR INSTALA CONSEJO CONSULTIVO INDÍGENA

En Ciudad Valles, tomó protesta a representantes de sus comunidades para fortalecer el vínculo institucional.

POR REDACCIÓN
redaccion@elexpres.com

Ricardo Gallardo Cardona, gobernador de San Luis Potosí, tomó protesta a integrantes del Consejo Consultivo Indígena, órgano de representación que fortalecerá la participación de los Pueblos Originarios en la construcción de políticas públicas que beneficien a sus comunidades. Con estos resultados, la entidad potosina sube tres escaños en el ranking nacional, mostrando un avance significativo en comparación con el año anterior, cuando se ubicó en la décima posición con una recepción de 130.8 millones de dólares.

Gallardo consolidó un mecanismo legítimo de diálogo permanente con las comunidades indígenas de la zona Media y Huasteca, las cuales están reconocidas en el Padrón de Comunidades Indígenas del Estado, garantizando que sus peticiones sean atendidas de forma directa con la evaluación de programas y acciones que impulsen su desarrollo integral.

Junto a las 54 personas indígenas representantes de 24 municipios que conformarán el Consejo Consultivo Indígena, el gobernador de San Luis Potosí aseguró que se dio un paso firme hacia un apoyo más cercano, incluyente y sensible a las necesidades de los Pueblos Originarios de San Luis Potosí.

Gobierno mejora espacios en la Col. Satélite

POR REDACCIÓN
redaccion@elexpres.com

Ricardo Gallardo Cardona, gobernador de San Luis Potosí, llevó el programa "Enchúleme la Colonia" a la Satélite, en donde se harán labores de bacheo, pavimentación, pintura, colocación de luminaria led y adecuación de la red de agua potable y drenaje.



ARREGLOS. Además se rehabilitará la unidad deportiva.

Anunció que en la colonia Satélite se priorizará el desahorro de drenajes para evitar la inundación de las calles, así como alumbrado público, limpieza de espacios comunes y pintura de fachadas, además de la rehabilitación de la Unidad Deportiva.



VERÓNICA RODRÍGUEZ. Candidatura se definirá por encuestas.

SE SUMAN DOS CIUDADANOS A CARRERA POR ALCALDÍA SLP

◉ Junto con cuatro militantes panistas serán medidos mediante encuesta para la candidatura a la alcaldía capitalina.

POR FRANCISCO ACOSTA
redaccion@elexpres.com

Dos perfiles ciudadanos, un hombre y una mujer, podrían sumarse al proceso interno del PAN para definir la candidatura a la presidencia municipal de San Luis Potosí, en el que también han manifestado interés cuatro perfiles panistas.

La presidenta del Comité Directivo Estatal del PAN y senadora de la República, Verónica Rodríguez Hernández, explicó que la definición se realizará mediante encuestas y estudios de opinión para medir el posicionamiento de quienes aspiren a competir en 2027.

Entre los perfiles panistas que han expresado interés se encuentran la propia Verónica Rodríguez, el diputado local Rubén Guajardo Barrera, Marcelo de los Santos Anaya y el diputado federal David Azuara Zúñiga.

REGISTRO ABIERTO

Rodríguez Hernández confirmó que ella también se registrará para ser evaluada en esta dinámica interna.

Explicó que el proceso se lleva a cabo mediante la plataforma "Ahora te toca a ti", habilitada

por el partido para que militantes y ciudadanos puedan ser considerados en el ejercicio de medición.

La dirigente panista señaló que el registro será requisito indispensable para formar parte de las encuestas y estudios de opinión que definirán la competitividad de los perfiles interesados.

ENCUESTAS DEL CEN

De acuerdo con la dirigencia panista, una vez que se consolide el listado de personas registradas, se realizarán encuestas para conocer quiénes tienen mayor aceptación entre la población y mejores posibilidades de competencia electoral.

Rodríguez Hernández explicó que el Comité Ejecutivo Nacional del PAN será el encargado de realizar las mediciones correspondientes y emitir el informe definitivo sobre las personas que formalizaron su intención de participar.

La senadora aclaró que todavía no existe una fecha de cierre para el registro, aunque se espera contar con una lista definitiva de aspirantes antes del inicio formal del próximo proceso electoral.

La dirigente agregó que se seguirán procesos similares para determinar candidaturas a otros cargos que estarán en disputa en 2027.

OPINA EL ALCALDE ENRIQUE GALINDO

SEGURIDAD VA MÁS ALLÁ DE PATRULLAS Y COMANDANCIAS

◉ Enrique Galindo afirma que una estrategia efectiva debe basarse en ciudadanos que participan, policías capacitados y coordinación institucional.

POR ALEJANDRO VALLEJO
redaccion@elexpres.com

La seguridad pública efectiva va más allá de comandancias, patrullas o equipamiento: debe construirse desde la calle, con ciudadanos que participan, policías capacitados y una coordinación permanente entre autoridades, especialistas e instituciones.

Así lo planteó el alcalde Enrique Galindo, al señalar que el modelo aplicado en San Luis Capital descansa en dos pilares: la profesionalización policial y la participación ciudadana.

"Lo más importante es entender que la seguridad no se construye únicamente desde una comandancia. Se construye desde la calle, desde la colonia y con la participación de la gente", afirmó.

CIUDADANOS ORGANIZADOS

Galindo destacó que uno de los elementos centrales de la estrategia ha sido la creación de 834 Comités Ciudadanos de Seguridad, una red vecinal que permite identificar riesgos, fortalecer la prevención y mantener comunicación permanente entre población y autoridades.

Afirmó que este esquema funciona como primer filtro para atender problemas antes de que escalen a situaciones delictivas.

"Cuando una ciudad logra que sus vecinos participen, se organizan y confían en sus instituciones, la prevención deja de ser un discurso y se convierte en una herramienta real", sostuvo.



PRIMER FILTRO. Apuesta por la participación de la gente en la seguridad pública.

834

Comités Ciudadanos de Seguridad operan en la capital.

POLICÍAS MEJOR PREPARADOS

El alcalde señaló que los avances en seguridad, sustentados por datos federales del INEGI y del Sistema Nacional de Seguridad Pública, no podrían sostenerse sin una política permanente de capacitación policial.

En ese contexto dijo que el ayuntamiento impulsa una estrategia para elevar el nivel técnico y operativo de las corporaciones de seguridad pública.

"La capacitación no puede ser un evento aislado ni una fotografía

para presumir. Tiene que convertirse en una política pública permanente", expresó.

MODELO REPLICABLE

Galindo subrayó que este esfuerzo también ha sido posible gracias a la colaboración con instituciones académicas, organismos especializados y expertos nacionales en seguridad.

Entre ellos destacó la participación del Instituto Nacional de Administración Pública y de especialistas que aportan experiencia para fortalecer las capacidades policiales.

El presidente municipal afirmó que la experiencia de San Luis Capital puede adaptarse a otros municipios que busquen construir estrategias efectivas de seguridad, "cuando hay coordinación institucional, los resultados llegan", concluyó.

ALIANZA ENTRE EL AYUNTAMIENTO E INAP

ARRANCA EN SLP DIPLOMADO NACIONAL EN ALTO MANDO POLICIAL

Directivos de Policías Municipales de 24 capitales fortalecen estrategias de liderazgo, coordinación y proximidad social.

POR REDACCIÓN
redaccion@elexpres.com

El alcalde de San Luis Potosí, Enrique Galindo Ceballos, encabezó el arranque del Diplomado en Alto Mando Policial, una estrategia nacional impulsada por el gobierno de la capital para fortalecer la profesionalización de las corporaciones municipales y consolidar modelos de seguridad más modernos, humanos y eficientes. El programa reúne a altos mandos policiales de 24 capitales estatales del país y representa uno de los esfuerzos de capacitación más ambiciosos desde un gobierno municipal.

Galindo Ceballos destacó que este diplomado nace con la intención de transformar la visión tradicional de las corporaciones policiales, apostando por una formación estratégica y directiva que permita mejorar la capacidad de respuesta de las instituciones locales. Señaló que la seguridad pública exige hoy policías mejor preparadas, con herramientas técnicas, visión institucional y cercanía



136 HORAS. La capital reúne a altos mandos policiales del país.

con la ciudadanía.

Galindo Ceballos afirmó además que la alianza entre el gobierno de la capital, el Instituto Nacional de Administración Pública y la Asociación de Ciudades Capitales de México busca sentar las bases de un modelo nacional de seguridad municipal, al reconocer que las policías locales son el primer contacto con las acciones de prevención, atención

ciudadana y construcción de confianza social.

El Diplomado en Alto Mando Policial tendrá una duración de 136 horas en modalidad híbrida y contempla formación especializada en inteligencia policial, liderazgo institucional, análisis criminal, coordinación interinstitucional, gestión estratégica, justicia cívica y toma de decisiones en escenarios complejos.



CONVOCATORIA. Incluye pintura y escultura en varias categorías.

AYUNTAMIENTO Y UASLP SE UNEN EN PREVENCIÓN DEL DELITO

Lanzan convocatoria de expresión artística, para hacer conciencia, generar cultura y prevenir delitos informáticos.

POR REDACCIÓN
redaccion@elexpres.com

Al presentar el concurso “El Arte también previene”, una estrategia conjunta entre el gobierno de la capital y la UASLP, el presidente municipal Enrique Galindo Ceballos resaltó esta estrategia con la que se busca evitar la violencia digital y los delitos informáticos mediante la concientización de los entornos digitales, a la par de fomentar la cultura de paz y el autocuidado digital a través de expresiones artísticas visuales y creativas, por lo que se espera que esta convocatoria sea un referente nacional.

Subrayó la participación de la Universidad Autónoma de San Luis Potosí e insistió en la importancia de la alianza estratégica para crear

conciencia a través del arte, “para influir en el estado de ánimo social y está combinación de expresiones para alertar sobre riesgos digitales y que sirva para difundir mensajes preventivos”. Pidió, además, abrir charlas sobre prevención de delitos digitales para que quienes participen tengan mayores elementos para desarrollar sus propuestas.

En su intervención, la Directora de la Facultad del Hábitat, Rosa María Reyes Moreno, destacó el apoyo del Alcalde Enrique Galindo y también de parte de la Máxima Casa de Estudios, por lo que auguró éxito a esta convocatoria.

Por su parte, el Secretario de Seguridad y Protección Ciudadana de la Capital, Juan Antonio Villa Gutiérrez, explicó que la convocatoria incluye pintura y escultura, en diferentes categorías.

INICIA RETIRO MASIVO DE INFRAESTRUCTURA OBSOLETA

POR REDACCIÓN
redaccion@elexpres.com

En el marco de la jornada de Retiro de Basura Urbana del programa “Centro Histórico, Corazón de San Luis”, el alcalde Enrique Galindo Ceballos informó que el Ayuntamiento ha identificado más de 400 objetos considerados basura urbana dentro de las 29 manzanas del primer cuadro de la ciudad,

entre ellos casetas telefónicas, postes y diversa infraestructura en desuso que obstruye la movilidad peatonal y deteriora la imagen urbana.

El presidente municipal explicó que las labores comenzaron en la Plaza del Carmen y forman parte de una estrategia integral para recuperar espacios públicos, mejorar la accesibilidad y fortalecer las condiciones del Centro Histórico.

Señaló que el retiro de estos

objetos busca facilitar el tránsito de peatones y personas con discapacidad, como parte del proyecto para consolidar a San Luis Capital como destino turístico inclusivo.

Galindo Ceballos destacó que estas acciones se realizan en coordinación con empresas como Total Play, Telmex, Megacable e Izzi, que participan en el retiro de infraestructura obsoleta y en trabajos para ordenar el espacio urbano del primer cuadro de la ciudad.



LIBERACIÓN. Hay piezas que están en desuso y obstruyen las banquetas.

POR DAVID MEDRANO
redaccion@elexpres.com

GUADALUPE TORRES | SECRETARIO GENERAL DE GOBIERNO

TRABAJAMOS PARA QUE LA CRISIS FORENSE NO LLEGUE A SLP

Ante la crisis forense que prevalece a nivel nacional, San Luis Potosí busca convertirse en un estado pionero en la creación de instalaciones y herramientas para atender la búsqueda e identificación de personas desaparecidas.

J. Guadalupe Torres, titular de la Secretaría General de Gobierno, afirmó que el objetivo es evitar que esa tragedia, que sufren miles de familias en el país, se instale en territorio potosino.

“Lo que nos corresponde a nosotros es tutelar ese derecho, el que, ante esas tragedias, esas desapariciones, esté garantizado el derecho a ser buscado, a ser localizado”, expuso.

SISTEMA DE BÚSQUEDA

Torres explicó que, con inversiones de poco más de 200 millones de pesos en los últimos años, se ha integrado un sistema de búsqueda funcional.

Señaló que la Comisión Estatal de Búsqueda de Personas pasó de una plantilla de 30 personas, como fue abandonada en el sexenio pasado, a más de 100 especialistas y expertos en atender esa demanda social y humana.

“No hay una Comisión Estatal de Búsqueda en el país equipada con todas las herramientas que sí tenemos; somos pioneros”, dijo.

LABORATORIO CERTIFICADO

La reciente certificación concedida al Laboratorio Forense de la CEBP representa una de las principales herramientas en las tareas de búsqueda e identificación de personas.

Torres explicó que las pruebas

Con inversión superior a 200 mdp, la CEBP suma más de 100 especialistas, laboratorio certificado y tendrá cementerio especializado este año.



MEJORAS. Se fortalecen herramientas para identificar personas.

recolectadas y almacenadas ahora tienen validez para incorporarse en investigaciones en proceso o en la integración de carpetas de investigación.

Añadió que esa herramienta también auxilia el trabajo realizado en diferentes áreas susceptibles de hallazgos.

ACOMPañAN A COLECTIVOS

El titular de la SGG señaló que se instrumentó una nueva política con enfoque hacia las personas que forman parte de colectivos de búsqueda.

Dijo que la responsabilidad del gobierno estatal es tutelar el derecho de búsqueda y localización de personas, además de acompañar a los

BUSCAN EVITAR CRISIS FORENSE EN SLP

El Estado trabaja para fortalecer su capacidad de búsqueda e identificación de personas.

- > **Inversión superior** a 200 millones de pesos en los últimos años.
- > **La CEBP** pasó de 30 personas a más de 100 especialistas.
- > **El Laboratorio Forense** de la CEBP obtuvo certificación.
- > **Las pruebas recolectadas** ya tienen validez para investigaciones y carpetas.
- > **Este año iniciará operaciones** un Cementerio Forense en el sur de la ciudad.

colectivos con equipo suficiente, necesario y adecuado.

“Ellos marcan el paso, ante esta demanda humana, social; estamos obligados a ayudarlos con todas las herramientas disponibles”, afirmó.

Torres sostuvo que no permitirán que la crisis forense nacional se extienda al territorio potosino.

CEMENTERIO FORENSE

El sistema diseñado, integrado por la CEBP y el Laboratorio Forense, se complementará este año con el desarrollo e inicio de operaciones de un Cementerio Forense en el sector sur de la ciudad.

El nuevo espacio estará equipado con la más alta tecnología y apegado a requisitos científicos, para auxiliar en las tareas de búsqueda e identificación de personas desaparecidas o no localizadas.

“En SLP vamos a atender con la importancia que merece, y evitar que pase lo que ocurre en otras partes del país”, agregó Torres Sánchez.

POR DAVID MEDRANO
redaccion@elexpres.com

PRESUME TORRES CEDILLO QUE SEGE QUEDA EN ORDEN

Destaca que la federalización de la nómina de telesecundarias quedó formalizada antes de su relevo.

La Secretaría de Educación de Gobierno del Estado quedó sin pendientes ni compromisos por atender, además de entregarse como una dependencia en orden y funcional, afirmó Juan Carlos Torres Cedillo, ex titular de la SEGE y ahora secretario de Cultura.

El único compromiso que seguía en proceso correspondía a la federalización de la nómina del sector telesecundarias, el cual quedó formalizado este jueves.

Torres Cedillo explicó que también se llevó a cabo un proceso de entrega-recepción de la dependencia

ordenado y sin contratiempos.

PROGRAMAS GARANTIZADOS

El funcionario señaló que, durante su gestión al frente de la SEGE desde

2022, todos los programas y proyectos en ejecución quedaron fundados de forma adecuada.

Esto garantiza que el ajuste en la titularidad de la dependencia no



CAMBIO. Rindió protesta como nuevo secretario de cultura.

comprometa el desarrollo de la educación en San Luis Potosí.

NUEVA ETAPA EN CULTURA

Torres Cedillo oficializó sus funciones al frente de la Secretaría de Cultura

durante la mañana de este jueves.

Dijo estar satisfecho con el trabajo realizado en la SEGE y consideró que asumir la Secretaría de Cultura representa una nueva oportunidad dentro del servicio público.

alpiste político

POR MIGUEL ÁNGEL GUERRERO

LEY GOBERNADORA OPERARÁ HASTA EL 2033

Finalmente, el gobernador Ricardo Gallardo Cardona resistió la tentación de ordenar al Congreso del Estado que aprobara las propuestas de reformas electorales presentadas por el Ceepac, que contenían la obligación para que los partidos políticos presentaran únicamente mujeres en sus candidaturas a la gubernatura, con la que facilitaba la posibilidad de que lo relevara en el cargo su esposa la senadora del PVEM, Ruth González Silva, con lo que además se eliminaba de la contienda al rival de mayor peligro que podría enfrentar, Enrique Galindo Ceballos.

Como se recuerda, a principios de diciembre del año pasado el Consejo Estatal Electoral y de Participación Ciudadana turnó al Congreso del Estado un acuerdo de propuesta de reforma con “objeto de garantizar el principio de paridad en los partidos políticos” consistente en que éstos solamente podrían postular a mujeres como candidatas a la gubernatura, lo que desató una intensa polémica local que en pocos días escaló al Palacio Nacional, donde la presidenta Claudia Sheinbaum la rechazó, al recordar que hay leyes que ya contemplan la paridad de género.

Saludablemente para él, al ver Gallardo la intensidad del debate sobre la que se llamó “ley esposa” o “gobernadora”, optó por vetarla a fin de que se regresara a comisiones legislativas y se sometiera a las revisiones respectivas.

Ya en la sesión del pasado martes el gobernador debió ser alertado por sus asesores de que hacer que los legisladores le dieran luz verde a esa ley únicamente lo colocaría de nuevo en el centro de la crítica nacional, a la que de nuevo se sumaría la presidencial, de por sí opuesta a todo movimiento que huele a nepotismo en las candidaturas para familiares de los gobernantes, como lo demostró en su propuesta de que en los estatutos de su partido Morena se estableciera la prohibición de postular perfiles cercanos de gobernantes salientes incluyendo candidaturas surgidas de alianzas partidistas por lo que se entiende que el guinda no ha accedido a aliarse con el verde para postular a Ruth González. No obstante, el resto de los aspirantes varones del verde deben estar felices, porque se aumentan sus esperanzas de obtener la candidatura.

ALPISTEANDO

Alguien debería decirle al gobernador que la detención de gente de medios, de portales o activistas de redes sociales (sea lo que sea) bajo argumentos tan confusos como la “ley Serrano” únicamente lo perjudica a él, pues le crea fama de represor y enemigo de la libertad de expresión, trance en el que el hidalguense no está mostrando la experiencia política y el colmillo que pudo haber adquirido en su ya prolongada trayectoria política. Por lo demás, extraña la alergia del líder de la fracción del PVEM en la cámara local a las críticas, pues todos los potosinos ya saben, sin necesidad de acudir a la inteligencia artificial, que el Congreso del Estado está plagado por personajes que en poco o nada desquitan los elevadísimos e inmerecidos salarios que perciben y que, con sus maniobras, inevitablemente está afectando al que dice que es su gran amigo Gallardo Cardona por la mala fama que le crea a su gobierno... Sin más argumentos que sus buenos deseos, la dirigente estatal de Morena, Rita Ozalia Rodríguez, asegura que en las próximas elecciones su partido va por el carro completo lo que también decía en las elecciones de 2024... Los maldosos del café, que nunca faltan, comentaban que Marcelo de los Santos Anaya quisiera ser alcalde de la capital, pero que quienes estarán cruzando los dedos son varios de los integrantes de la familia Stevens, dado que sus empresas son las que tendrían asegurada la construcción de las grandes obras de la ciudad, como las tuvo en el régimen marcelista de inicios del milenio, tanto en el ayuntamiento de SLP como en el gobierno estatal... El eterno dirigente de los permisionarios del transporte urbano Margarito Terán reconoció que el servicio que prestan es pésimo, y que pueden comprar nuevas unidades si el gobierno les ayuda a adquirirlas y les ponen las calles como autopistas para que no se les maltraten, nomás le faltó pedir su nieve de limón.

OPERATIVOS POLICIALES SE FORTALECEN

BLINDADOS REFUERZAN COMBATE AL CRIMEN EN SLP

🕒 La Guardia Civil Estatal opera 16 unidades tácticas en distintos puntos de SLP; Secretaría de Seguridad prevé incrementar la fuerza vehicular.

POR DAVID MEDRANO
redaccion@elexpres.com

Los vehículos blindados se han convertido en el principal ariete desplegado por la Secretaría de Seguridad y Protección Ciudadana contra la delincuencia.

Jesús Juárez, titular de la dependencia, explicó que cuando la corporación fue recibida en 2021 estaba desmantelada por completo, sin equipo ni vehículos tácticos que permitieran hacer frente a células del crimen organizado.

Actualmente, afirmó, el Estado de Fuerza de la Guardia Civil Estatal cuenta con 16 unidades tácticas blindadas, desplegadas en diferentes puntos del territorio potosino.

UNIDADES ESTRATÉGICAS

Juárez señaló que esos vehículos tácticos operan en varios puntos del estado, con funciones estratégicas, y forman parte del programa Escudo.

Dijo que su despliegue apunta a la el enfoque de proximidad, refuerza los patrullajes y permite disuadir a células delictivas en zonas de conflicto.

El titular de la SSPC afirmó que la inversión en seguridad ha sido constante y adelantó que la fuerza de vehículos tácticos será incrementada.

CAPACIDAD OPERATIVA

El despliegue de las unidades ha permitido pacificar lugares en conflicto, sostuvo Juárez, al mantener patrullajes constantes y reforzar la presencia institucional.

Añadió que, con el apoyo de este



FUNCIONES. Las unidades forman parte del programa Escudo.

DESPLIEGUE DE BLINDADOS

La SSPC asegura que los vehículos especiales fortalecen la operación contra células delictivas.

> La Guardia Civil Estatal cuenta con 16 unidades tácticas blindadas.

> Los vehículos están desplegados en distintos puntos de San Luis Potosí.

> Forman parte del programa Escudo.

> Refuerzan patrullajes, proximidad e incursiones operativas.

> Seguridad prevé incrementar la cantidad de vehículos tácticos.

tipo de vehículos, las fuerzas de la Guardia Civil Estatal pueden incursionar con mayor seguridad en distintos territorios y tareas operativas.

DE VIVA VOZ

“Están en varios puntos del estado, con funciones muy estratégicas”.

Jesús Juárez
Titular de la Secretaría de Seguridad y Protección Ciudadana

Juárez afirmó que la GCE es ahora una corporación policiaca con más fortalezas, mayor cantidad de elementos y mejor equipamiento para hacer frente al embate de la delincuencia.

Sostuvo que la estrategia integral desplegada permitió replegar a grupos delictivos que ingresaron a realizar actividades criminales, ante el desdén y la desatención del gobierno estatal pasado.

POR LUIS JOSUÉ MARTÍNEZ
redaccion@elexpres.com

SISTEMA DE JUSTICIA BAJO PRESIÓN

SOBRE CARGA DE TRABAJO REBASA A LAS FISCALÍAS

🕒 En 2024, esas instituciones estatales y la FGR acumularon 2.1 millones de carpetas pendientes y casi 4.8 millones de investigaciones abiertas o en trámite.



CRISIS NACIONAL. Los datos reflejan un sistema de procuración de justicia rebasado por la violencia.

Las fiscalías estatales y la Fiscalía General de la República enfrentan una carga de trabajo que rebasa sus capacidades operativas, con más de 2.1 millones de carpetas pendientes de concluir y casi 4.8 millones de investigaciones abiertas o en trámite durante 2024, la cifra más alta registrada.

Así lo advierte el estudio titulado "Inseguridad, injusticia, instituciones rotas: el caso de las fiscalías", elaborado por la organización Causa en Común.

El informe sostiene que buena parte de las fiscalías mexicanas opera bajo esquemas de precariedad, debilidad técnica y subordinación política, con graves deficiencias en transparencia, profesionalización y capacidad operativa.

INSTITUCIONES REBASADAS

La investigación cuestiona la supuesta autonomía de las fiscalías, al señalar que la mayoría continúa funcionando bajo control político de los poderes ejecutivos estatales y federal.

El documento también advierte rezagos en profesionalización, salarios, certificación y servicio de carrera.

En 2024, 35 por ciento de los policías de investigación del país no contaba con Certificado Único Policial vigente y únicamente 18 fiscalías tenían mecanismos formales de servicio profesional de carrera.

De acuerdo con el reporte, estas condiciones limitan la capacidad de investigación y favorecen que la impunidad se concentre desde las primeras etapas del proceso penal.

POCA ACCIÓN PENAL

A nivel nacional, solo 15 por ciento de

CRISIS DE JUSTICIA EN MEXICO

El estudio de Causa en Común exhibe la presión operativa que enfrentan las fiscalías del país.

- > **Fiscalías estatales** y FGR acumularon 2.1 millones de carpetas pendientes.
- > **En 2024** hubo casi 4.8 millones de investigaciones abiertas o en trámite.
- > **Solo 15%** de carpetas determinadas derivó en acción penal.
- > **38%** terminó en archivo temporal.
- > **35% de policías** de investigación no tenía Certificado Único Policial vigente.

las carpetas determinadas en 2024 derivó en ejercicio de acción penal, mientras que 38 por ciento terminó en "archivo temporal".

Para Causa en Común, esos datos reflejan un sistema de procuración de justicia rebasado por la violencia, la falta de capacidades institucionales y la acumulación de investigaciones sin resolver.

EL CASO SLP

La Fiscalía General de San Luis Potosí aparece como reflejo de esa crisis nacional, con capacidades limitadas de investigación y una elevada carga de trabajo para su personal ministerial.

Durante 2024, la fiscalía estatal gestionó 106 mil 765 carpetas de investigación con apenas 426 agentes del Ministerio Público.

Esto significa que cada funcionario atendió en promedio 278 carpetas simultáneamente, una cifra superior al promedio nacional de 258 expedientes por agente.

El diagnóstico también apunta a carencias laborales y condiciones operativas que dificultan el desarrollo de investigaciones sólidas.

MÉXICO SUMA 130 MIL PERSONAS DESAPARECIDAS

La crisis forense en México exhibe la incapacidad institucional para enfrentar la emergencia de desapariciones, uno de los apartados más severos del estudio "Inseguridad, injusticia, instituciones rotas: el caso de las fiscalías", de Causa en Común.

El informe señala que México acumula más de 130 mil personas desaparecidas y no localizadas.

Sin embargo, hasta febrero de 2026, las fiscalías del país apenas registraban 3 mil 869 carpetas de investigación por desaparición forzada y desaparición cometida por particulares.

SIN SISTEMA FUNCIONAL

De acuerdo con el documento, el país no cuenta con una política nacional efectiva de identificación humana ni con un sistema forense funcional.

Lo que existe, sostiene el estudio, es "un galimatías administrativo, opaco y sin capacidades".

Además, la Fiscalía General de la República continúa sin cumplir con la creación del Programa Nacional de Exhumaciones e Identificación Forense, pese a que se trata de una obligación por la Ley General en Materia de Desaparición Forzada.



J. GUADALUPE TORRES | ENTREVISTA

CRECIMIENTO ECONÓMICO DE SLP SERÁ TRANSEXENAL

El estado aspira a mantener dinamismo industrial pese al proceso electoral, el relevo de gobierno y la revisión del TMEC.

POR DAVID MEDRANO
redaccion@elexpres.com

En San Luis Potosí se trabaja en la construcción de condiciones para que, al término de la actual administración, el crecimiento económico y el desarrollo de la entidad continúen sin contratiempos.

Guadalupe Torres, titular de la Secretaría General de Gobierno, afirmó que ni el cambio de administración ni el desarrollo de procesos electorales frenarán el crecimiento de San Luis Potosí.

Explicó que, con la promoción industrial realizada en la entidad y el fortalecimiento de la infraestructura carretera y de servicios, SLP se ha consolidado como líder nacional en exportaciones, producción minera, atracción de inversiones y crecimiento económico.

FACTORES EN PUERTA

Torres señaló que no puede obviarse la importancia de los procesos que vendrán en los próximos meses, comenzando con la revisión del TMEC, prevista a partir de julio, así como el inicio de las elecciones de 2027, en septiembre y noviembre.

“Pero vamos a continuar trabajando justamente para que así siga el desarrollo: sostenido, continuo, y que no se detenga por ninguna circunstancia”, dijo.



OBJETIVO. Se debe mantener un crecimiento sostenido.

DE VIVA VOZ

“Que haya un crecimiento sostenido, no se detenga, y que sea transexenal”.

J. Guadalupe Torres
Secretario General de Gobierno

El titular de la SGG afirmó que San Luis Potosí se ha convertido en una plataforma industrial a nivel nacional, con un dinamismo que sigue en crecimiento.

APUESTA DE LARGO PLAZO

Añadió que el objetivo es mantener un crecimiento sostenido, que no se detenga y que sea transexenal, es decir, que continúe aun después de esta administración.

Para ello, explicó, se generan las condiciones más adecuadas en materia de seguridad, infraestructura y certeza a la inversión.

Torres dijo que San Luis Potosí está listo para continuar su desarrollo, aun ante factores externos que se materializarán durante el resto de 2026 y en 2027.



CIFRAS. Tuvo un crecimiento anual de 3.7 por ciento en el 3T de 2025.

DESTACA SLP POR CRECIMIENTO ECONÓMICO, SEGÚN INEGI

La entidad fue la tercera economía con mayor expansión en el país.

POR REDACCIÓN
redaccion@elexpres.com

San Luis Potosí se colocó como uno de los estados con mayor crecimiento económico del país, apoyado en su infraestructura, ubicación geográfica, estabilidad social y capacidad para generar certidumbre.

De acuerdo con datos expuestos por el secretario General de Gobierno, J. Guadalupe Torres Sánchez, estudios del INEGI ubican a la entidad con un crecimiento anual de 3.7 por ciento durante el tercer trimestre de 2025, cifra que la posicionó como la tercera economía con mayor expansión en México.

En la región Bajío, San Luis Potosí se ubicó como el estado de mayor dinamismo, por encima de Jalisco y con una diferencia notable frente a entidades que incluso reportaron contracciones.

MÁS COMPETITIVIDAD

El Instituto Mexicano para la Competitividad destacó en diversos estudios la diversificación económica del estado como un

elemento que favorece el empleo y el desarrollo de distintos sectores industriales.

Con ello, San Luis Potosí se consolida como uno de los estados más competitivos del noreste del país y llega al entorno económico de este año con una base institucional más sólida, mejores condiciones de estabilidad y mayor percepción de confianza.

ESTABILIDAD Y SEGURIDAD

La certeza jurídica y la estabilidad social se mantienen como factores clave para sostener el crecimiento económico y fortalecer la confianza de los sectores productivos.

Entre septiembre de 2024 y agosto de 2025, San Luis Potosí registró una reducción de 71 por ciento en homicidios dolosos, con lo que se colocó entre las entidades con mayor disminución de delitos de alto impacto, según cifras federales.

Este comportamiento en seguridad es considerado un factor determinante para la confianza empresarial y la continuidad de inversiones.

DePeso

NEGOCIOS | ECONOMÍA | FINANZAS

EDITOR GRÁFICO: ISABEL MEJÍA | redaccion@elexpres.com



CAE RECAUDACIÓN TRIBUTARIA

Los ingresos tributarios del sector público entre enero y abril de 2026 sumaron 2 billones 70 mil 803 millones de pesos, una caída real de 1.6% respecto a 2025.

HAY CONDICIONES PARA PARTICIPAR

El sector empresarial comienza a perfilarse como posible actor rumbo a 2027:

- > **En 2027 se renovarán gubernatura**, alcaldías y cargos legislativos.
- > **El sector privado** identifica perfiles con capacidad técnica y liderazgo.
- > **Comercio exterior**, cadenas de suministro y regulación dan experiencia al empresariado.
- > **No existen aspirantes** empresariales formales hasta el momento.
- > **Partidos políticos** han mostrado apertura a perfiles ciudadanos y sectoriales.



ANTE TEMAS ECONÓMICOS Y COMERCIALES

VIABLE QUE EMPRESARIOS BUSQUEN CANDIDATURAS

📍 **Iniciativa privada cuenta con perfiles preparados para competir por alcaldías, diputaciones e incluso la gubernatura.**

suministro, proveeduría regional y nuevas exigencias globales.

Sostuvo que esa experiencia ha permitido al sector adquirir una comprensión amplia sobre la operación económica y administrativa.

Añadió que el conocimiento empresarial en regulación, energía, servicios y administración puede

traducirse en una visión estratégica útil para la función pública.

SIN ASPIRANTES FORMALES

La presidenta de Canacindra aclaró que, hasta el momento, no existe algún empresario o integrante de cámaras empresariales que haya manifestado públicamente su intención

de competir en los comicios de 2027.

Aunque reconoció que han existido algunas señales e iniciativas aisladas, sostuvo que todavía es prematuro hablar de aspirantes concretos.

Por ello, dijo que será necesario esperar los tiempos oficiales de definición de candidaturas.



DE VIVA VOZ

“Además de experiencia profesional, resulta fundamental contar con una auténtica vocación de servicio”.

Imelda Elizalde
Presidenta de Canacindra

PARTIDOS ABREN ESPACIOS

Elizalde señaló que la iniciativa privada deberá mantenerse preparada y organizada para generar propuestas y perfiles sólidos.

Añadió que los partidos políticos han mostrado apertura hacia nuevos actores provenientes de distintos sectores de la sociedad, lo que podría permitir la incorporación de perfiles empresariales en futuras contiendas.

POR JAZMÍN RAMÍREZ
redaccion@elexpres.com

La participación de integrantes del sector empresarial en las elecciones de 2027 en San Luis Potosí podría convertirse en una posibilidad real, especialmente ante el contexto económico y comercial que enfrenta el país, afirmó la presidenta de Canacindra, Imelda Elizalde.

La dirigente señaló que el próximo proceso electoral abrirá espacios para renovar la gubernatura, alcaldías y posiciones legislativas, tanto locales como federales, por lo que consideró necesario analizar con seriedad los perfiles que podrían contender.

Explicó que desde el empresariado se ha trabajado en la identificación de personas con capacidades técnicas, liderazgo y preparación, aunque subrayó que también será indispensable contar con auténtica vocación de servicio.

CAPACIDAD TÉCNICA

Elizalde indicó que el panorama económico internacional y la transformación de los mercados han obligado a la iniciativa privada a involucrarse con mayor profundidad en temas de comercio exterior, cadenas de

POR JAZMÍN RAMÍREZ
redaccion@elexpres.com

JOSÉ MARÍA GALINDO | EXPERTO EN TEMAS LABORALES

PERSISTE BRECHA: MUJERES GANAN 20% MENOS QUE LOS HOMBRES

La desigualdad salarial sigue vigente pese a reformas legales; empresas deben revisar criterios de pago.

De acuerdo con datos del INEGI correspondientes a 2025, las mujeres en México perciben ingresos 19.9 por ciento menores que los hombres, una brecha que sigue vigente pese a los avances legales en materia laboral y de igualdad, advirtió José María Galindo Fuguemann, integrante del despacho De la Vega y Martínez Rojas, en entrevista con Expres.

El especialista señaló que la reducción de esta diferencia salarial ha sido impulsada por reformas legales enfocadas en fortalecer la igualdad entre trabajadores.

Explicó que actualmente tanto la Constitución como distintas leyes en materia laboral y de igualdad sustantiva ya contemplan mecanismos orientados a disminuir y erradicar prácticas discriminatorias relacionadas con salarios.

CRITERIOS OBJETIVOS

Galindo Fuguemann precisó que el artículo 123 constitucional establece lineamientos para impulsar condiciones más equitativas entre trabajadores y evitar diferencias salariales derivadas únicamente del género.

No obstante, subrayó que también existen otros factores que pueden influir en la determinación de ingresos dentro de los centros de trabajo, como capacidades, productividad, experiencia y desempeño profesional.

En ese sentido, sostuvo que las diferencias salariales únicamente podrían justificarse bajo criterios objetivos relacionados con competencias laborales y nunca por razones de género.

CUIDADOS Y TRAYECTORIAS

El abogado reconoció que históricamente muchas mujeres enfrentan cargas adicionales relacionadas con labores domésticas y de cuidados familiares, situación que en diversos casos puede impactar en su desarrollo profesional.

Indicó que, en ocasiones, algunas mujeres llegan incluso a modificar o pausar sus trayectorias laborales debido a responsabilidades dentro del hogar, aunque enfatizó que esto no debería representar un obstáculo para el crecimiento profesional.

El experto consideró que empresas e instituciones deben generar políticas internas más creativas y equitativas que permitan reducir estas diferencias y facilitar condiciones laborales más justas.

DE VIVA VOZ

“La desigualdad salarial por razón de género no debería tener cabida”.

José María Galindo Fuguemann
Integrante del Despacho De La Vega y Martínez Rojas



REVISIÓN EN EMPRESAS

También destacó que hoy las autoridades laborales ya cuentan con herramientas para revisar posibles casos de desigualdad salarial mediante inspecciones relacionadas con condiciones generales de trabajo y perspectiva de género.

Explicó que este marco normativo obliga a verificar si existen prácticas discriminatorias que afecten directamente las percepciones económicas de las trabajadoras.

Además, señaló que en distintos países europeos ya existen regulaciones que obligan a transparentar salarios dentro de las empresas, con el objetivo de detectar y evitar diferencias salariales relacionadas con género.

Finalmente, insistió en que la desigualdad salarial por razón de género no debería tener cabida y que el verdadero criterio para definir percepciones económicas debe basarse únicamente en capacidades, desempeño y preparación profesional.

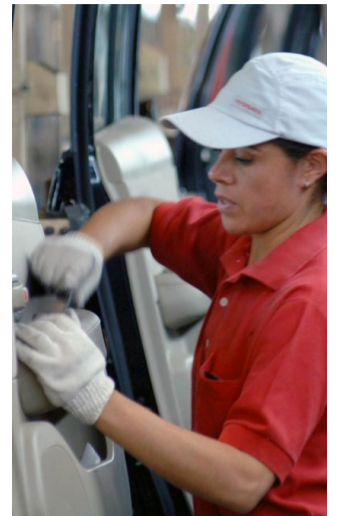

A NIVEL NACIONAL. SLP formó parte del top 10.

SLP reduce pobreza laboral más que el país

POR REDACCIÓN
redaccion@elexpres.com

San Luis Potosí se ubicó entre las entidades que lograron una reducción anual de la pobreza laboral mayor al promedio nacional durante el primer trimestre de 2026, de acuerdo con datos publicados recientemente por el INEGI.

A nivel país, 30.7 por ciento de la población vivió en pobreza laboral en el primer trimestre del año, lo que representó una baja anual de 3.2 puntos porcentuales y una reducción trimestral de 1.6 puntos.

La pobreza laboral mide el porcentaje de personas cuyo ingreso laboral per cápita no alcanza para adquirir la canasta alimentaria.

De las 32 entidades federativas, 25 redujeron este indicador en comparación con el primer trimestre de 2025. Entre ellas, San Luis Potosí formó parte del grupo de 10 estados con una disminución superior al comportamiento nacional, junto con Aguascalientes, Puebla, Hidalgo, Oaxaca, Nayarit, Zacatecas, Baja California, Tamaulipas y Guerrero.

El avance se da en un contexto nacional en el que el ingreso laboral real per cápita aumentó 7.4 por ciento anual, al pasar de 3 mil 402.79 a 3 mil 653 pesos mensuales. En contraste, siete estados reportaron incrementos en pobreza laboral, encabezados por Chiapas, que llegó a 60.8 por ciento de su población en esa condición.

POR LUIS JOSUÉ MARTÍNEZ
redaccion@elexpres.com

OPINAN EXPERTOS EN TEMAS ECONÓMICOS

RÉCORD DE IED OCULTA CAÍDA EN NUEVAS INVERSIONES

🎯 México reportó captación superior a 23 mil MDD en primer trimestre, pero los capitales frescos se desplomaron más de 26%.

México registró una cifra histórica de Inversión Extranjera Directa durante el primer trimestre de 2026, al captar 23 mil 591 millones de dólares, de acuerdo con la Secretaría de Economía; sin embargo, especialistas consultados por Expres advierten que el desempeño real muestra caída de nuevos proyectos.

El monto anunciado por el gobierno federal representa un incremento de 10.4 por ciento frente al primer trimestre de 2025, respecto a cifras preliminares.

No obstante, al comparar contra cifras ya actualizadas de 2025, la tendencia cambia y la IED habría caído entre 3.3 y 6.3 por ciento, según análisis del IMCO y de especialistas financieros.

Teresa Plancarte, subdirectora de Desarrollo Económico del IMCO, explicó que las estadísticas de IED suelen ajustarse conforme se incorporan movimientos empresariales que no aparecen en los primeros cortes.

Christian Admin de la Huerta, economista senior de una casa de bolsa, señaló que, aunque la cifra luce elevada en términos nominales, como proporción del PIB se mantiene por debajo de niveles observados en años anteriores: la IED del primer trimestre fue equivalente a 1.4 por ciento del PIB.

MENOS CAPITAL NUEVO

El principal foco de atención está en la composición de la inversión. De los 23 mil 591 millones de dólares captados, 22 mil 222 millones

correspondieron a reinversión de utilidades, es decir, 94.2 por ciento del total.

Ese componente creció 14.35 por ciento, lo que refleja que empresas extranjeras ya instaladas en México decidieron mantener o ampliar sus ganancias en el país.

En contraste, las nuevas inversiones se desplomaron 26.6 por ciento y sumaron apenas mil 705 millones de dólares, equivalentes a 7.2 por ciento del total de la IED.

El IMCO advierte que esa proporción es mucho menor a la observada hace una década, cuando las nuevas inversiones llegaron a superar 20 por ciento del total.

NEARSHORING Y CAUTELA

Estados Unidos se mantuvo como el principal origen de inversión

extranjera, con 43.3 por ciento del total captado, seguido por España, Australia, Canadá y Japón.

Por sectores, destacaron manufactura, servicios financieros, minería, construcción y transporte.

Los especialistas coinciden en que México continúa beneficiándose de la integración comercial con Norteamérica y del nearshoring, pues muchas empresas ven al país como vía de acceso al mercado estadounidense.

Sin embargo, persisten factores que frenan el ánimo de inversión, entre ellos la incertidumbre por la revisión del T-MEC, cuyo proceso formal inicia el 1 de julio.

A ello se suma la debilidad de la economía interna. La inversión doméstica acumula 18 meses consecutivos de contracción, una situación comparable únicamente con periodos de crisis como la pandemia de 2020, la crisis financiera de 2008 y la crisis cambiaria de 1994.



DE VIVA VOZ

“El gobierno ha enviado algunas señales positivas mediante el Plan México y proyectos de inversión mixta en infraestructura, aunque persisten pendientes importantes

Christian Admin de la Huerta
Economista senior de Casa de Bolsa Finamex

RETOS PARA CRECER

El nearshoring y la integración comercial siguen generando oportunidades para México, pero el país enfrenta retos estructurales que limitan la llegada de nuevos proyectos.

Entre ellos están la infraestructura energética, disponibilidad eléctrica, logística, conectividad, certeza jurídica y Estado de derecho.

MÉXICO LOGRA RÉCORD

México registró un máximo histórico en captación de Inversión Extranjera Directa (IED) durante el primer trimestre de 2026, al recibir 23 mil 591 millones de dólares, informó la Secretaría de Economía.

El secretario Marcelo Ebrard destacó que se trata de la cifra más alta para un periodo enero-marzo desde que hay registros.

De acuerdo con los datos oficiales, el monto representa un incremento de 10.4 por ciento respecto al mismo periodo del año anterior.

La Secretaría de Economía señaló que la confianza de las empresas extranjeras en el país permitió mantener una tendencia positiva en la llegada de capitales, en un contexto internacional marcado por incertidumbre económica y tensiones comerciales.

Del total captado, 22 mil 222 millones de dólares correspondieron a reinversión de utilidades, es decir, ganancias generadas por empresas extranjeras que decidieron permanecer en México. Las nuevas inversiones sumaron mil 705 millones de dólares, mientras que el resto correspondió a cuentas entre compañías.

LUCES Y SOMBRAS DE LA IED EN MÉXICO

La cifra récord anunciada por el gobierno federal para el primer trimestre muestra contrastes en su composición.

> México captó 23 mil 591 mdd de IED en el primer trimestre de 2026.

> El monto representa un aumento de 10.4% frente a cifras preliminares de 2025.

> Al comparar con cifras actualizadas, la IED habría caído entre 3.3% y 6.3%.

> La reinversión de utilidades fue de 22 mil 222 mdd, 94.2% del total.

> Las nuevas inversiones cayeron 26.6% y sumaron mil 705 mdd.

> La inversión doméstica acumula 18 meses consecutivos de contracción.



POR JAZMÍN RAMÍREZ
redaccion@elexpres.com

ADVIERTE COPARMEX

INCERTIDUMBRE POR T-MEC, PEGARÁ A NUEVAS INVERSIONES

San Luis Potosí mantiene capacidad para atraer inversiones gracias a su ubicación estratégica y fortaleza industrial, pero la incertidumbre generada por la revisión del Tratado entre México, Estados Unidos y Canadá (T-MEC) y la falta de certeza jurídica continúan frenando nuevos proyectos, advirtió la presidenta de Coparmex en la entidad, Ana María Abascal.

La dirigente empresarial señaló que la revisión del acuerdo comercial no tendría una resolución en el corto plazo y podría prolongarse incluso hasta después de las elecciones intermedias en Estados Unidos.

Aunque destacó que San Luis Potosí ha logrado atraer inversiones y aprovechar ventajas como su ubicación geográfica y conectividad, advirtió que la entidad no está aislada de lo que ocurre en el mundo.

Subrayó que el desempeño económico estatal está estrechamente ligado a los mercados internacionales y, en particular, a la economía estadounidense, por lo que cualquier modificación relevante en el T-MEC tendría repercusiones directas en la actividad productiva local.

“Todo apunta a que será una discusión que tomará tiempo. No parece que vaya a concluir en los próximos meses y probablemente se prolongue hasta un escenario posterior a las elecciones intermedias estadounidenses”, afirmó.

PERSISTE LA CAUTELA

Abascal explicó que el proceso de negociación todavía enfrenta temas complejos relacionados con la

San Luis Potosí mantiene atractivo industrial, pero la revisión del tratado y la falta de certeza jurídica mantienen cautela entre empresas.



ANA MARÍA ABASCAL. La desaceleración económica podría extenderse.

política arancelaria y las condiciones comerciales entre los tres países.

Indicó que cualquier revisión del acuerdo deberá considerar el impacto de los aranceles y los cambios económicos registrados en la región durante los últimos años.

Reconoció además que la economía nacional muestra señales de desaceleración desde hace varios meses, una situación que también ha sido percibida por el sector productivo.

CERTEZA JURÍDICA, CLAVE

La presidenta de Coparmex reiteró que uno de los principales desafíos para recuperar dinamismo económico es generar condiciones de confianza para la inversión.

Sostuvo que mientras no existan reglas claras y un entorno sólido de certeza jurídica, será difícil que las

UN DIFÍCIL PANORAMA

La iniciativa privada observa riesgos derivados de la revisión del acuerdo comercial.

- > **Coparmex prevé** una negociación prolongada del T-MEC.
- > **El proceso** podría extenderse hasta después de las elecciones intermedias en EUA.
- > **La incertidumbre** y la falta de certeza jurídica frenan nuevas inversiones.
- > **SLP mantiene atractivo** industrial por ubicación estratégica y conectividad.
- > **La economía estatal** depende estrechamente del mercado estadounidense.
- > **El sector automotriz** deberá explorar nuevos mercados y rutas comerciales.

empresas decidan emprender nuevos proyectos de expansión.

En ese contexto, consideró que más que hablar de un control absoluto de Estados Unidos sobre la economía mexicana, se requiere replantear la forma en que se desarrollan las negociaciones para preservar los beneficios que el tratado representa para México.

BUSCAN ALTERNATIVAS

Respecto a los posibles efectos en la industria automotriz, Abascal consideró que ya deben analizarse alternativas logísticas y comerciales para reducir riesgos derivados de una negociación complicada del T-MEC.

Explicó que, en caso de modificarse las condiciones comerciales, será necesario explorar nuevos mercados, fortalecer rutas de distribución y ampliar oportunidades para los sectores de autopartes y vehículos.

CALOR ELEVA CONSUMO Y RECIBOS DE LUZ EN SLP

Habitantes de la capital reportan pagos más elevados por electricidad; el mayor uso de aparatos durante la temporada de calor incrementa el consumo y las tarifas.

POR JAZMÍN RAMÍREZ
redaccion@elexpres.com

Las altas temperaturas registradas en las últimas semanas comenzaron a reflejarse en el bolsillo de las familias potosinas, luego de que habitantes de distintos sectores de la capital reportaran incrementos en sus

recibos de energía eléctrica.

Aunque muchos usuarios aseguran no contar con aparatos de aire acondicionado en sus viviendas, señalaron que los montos facturados por la Comisión Federal de Electricidad (CFE) son superiores a los registrados en meses anteriores.

Las quejas se han multiplicado durante la temporada de calor,



REFLEJO. Algunos aparatos permanecen encendidos por más tiempo.

cuando ventiladores, refrigeradores y otros equipos eléctricos permanecen encendidos por más tiempo para enfrentar las altas temperaturas.

De acuerdo con información de la CFE, la Tarifa 1 se aplica a viviendas

destinadas exclusivamente al uso doméstico que no están catalogadas como de alto consumo.

Este esquema contempla distintos niveles de cobro según la cantidad de energía utilizada.

El consumo básico tiene un costo de 1.22 pesos por cada uno de los primeros 75 kilowatts-hora.

Posteriormente, el consumo intermedio se cobra a razón de 1.365 pesos por cada uno de los siguientes 65 kilowatts-hora.

Sin embargo, una vez superados esos rangos, el consumo excedente alcanza un costo de 3.992 pesos por cada kilowatt-hora adicional.

Esto significa que conforme aumenta el consumo, también lo hace el costo por unidad de energía.

Especialistas señalan que algunos aparatos domésticos pueden elevar el gasto cuando permanecen conectados durante largos periodos, como refrigeradores, ventiladores, televisores, hornos de microondas, lavadoras y cargadores.

Fama

EDITOR: LETICIA ZWITTAG

EL MUNDO DE LOS ESPECTÁCULOS

PATY CANTÚ HABLA DE SALUD

Paty Cantú decidió convertir sus vivencias relacionadas con temas de salud en una herramienta de apoyo para sus seguidores. Lejos de buscar victimizarse, la cantante aseguró que compartir su experiencia tiene como objetivo ayudar a otras personas.



+breve

Poncho y Anahí juntos en serie de fútbol

Hace unos meses, Poncho Herrera sorprendió a los seguidores de RBD al revelar que había trabajado junto a Anahí. El actor y la cantante participarán en *Encuentros Sin Fronteras* una serie enfocada en el fútbol donde Poncho platicará con personalidades del deporte y el entretenimiento.



Nodal le pide consejos a Marc Anthony

Christian Nodal confesó que suele buscar a Marc Anthony cuando atraviesa situaciones difíciles, pues encuentra en él una figura de apoyo y agregó que se ha convertido en una de las personas más importantes dentro de su círculo; además, reveló que cariñosamente lo llama "compadrito".

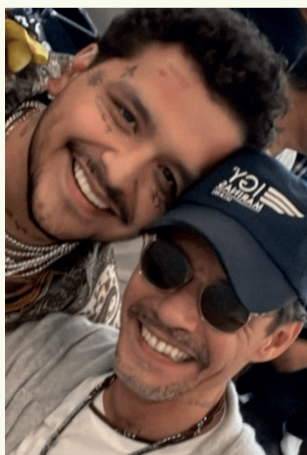

EXPANDE SU CARRERA MÁS ALLÁ DE LA MÚSICA

BAD BUNNY EN TOY STORY 5

Debutará en la exitosa franquicia de Pixar dando voz a un extravagante juguete.



¿Sabías qué? Benito Antonio Martínez Ocasio, antes de llenar estadios, trabajaba como empacador en un supermercado en Puerto Rico.

POR REDACCIÓN

redacción@expres.com.mx

Bad Bunny continúa expandiendo su carrera más allá de la música y ahora dará un importante paso dentro del cine animado. El artista formará parte de *Toy Story 5*, donde interpretará a un peculiar personaje llamado Pizza con gafas.

Bad Bunny debutará en la exitosa franquicia de Pixar dando voz a un extravagante juguete que, según los primeros detalles revelados, formará parte de una comunidad de juguetes olvidados que vive en una pequeña casa abandonada dentro de un jardín.

Fiel al estilo irreverente del cantante, el personaje promete destacar por su humor, personalidad relajada y ese toque "cool" que ha convertido a Bad Bunny en una figura global dentro de la música y el entretenimiento.

Otro detalle que llamó la atención es que el puertorriqueño grabará sus diálogos tanto en inglés como en español, reforzando así el alcance internacional de su participación dentro de la película.

El cantante ya participó en producciones como *Bullet Train*, *F9* y *Happy Gilmore 2*.

MUESTRA SU LADO MÁS ÍNTIMO Y VULNERABLE

DANNA TIENE REALITY

POR REDACCIÓN
redacción@expres.com.mx

Se acaba de estrenar *DANNA Visions - LA SERIE*, un nuevo *reality show* que muestra el lado más íntimo, vulnerable y creativo de la vida personal y profesional de Danna.

La artista reveló el proyecto a través de un tráiler sorpresa publicado en sus redes sociales, donde adelantó que esta producción permitirá conocer, sin filtros, todo lo que ha vivido durante la construcción de su nueva etapa musical.

El *reality show* documenta el proceso detrás de su próximo álbum *Lucid Dreams*, incluyendo la producción de nuevas canciones, las grabaciones en estudio y las

presiones que enfrenta dentro de la industria musical.

Además, aborda el cambio artístico que Danna ha experimentado en esta nueva etapa, luego del lanzamiento de sencillos como "Lucid" y "You Could Be that Boy".

El proyecto se estrenó este 31 de mayo y podrá verse gratis en su canal oficial de YouTube.



Área

EDITOR: ISABEL MEJÍA | redaccion@elexpres.com

SLP

LO MEJOR DEL DEPORTE

POTOSINA A LA SELECCIÓN

La jugadora del Atlético de San Luis, Silvana González, fue convocada por la Selección Nacional de México Femenil Sub-20 para participar en una gira internacional en Polonia y República Checa del 31 de mayo al 10 de junio.

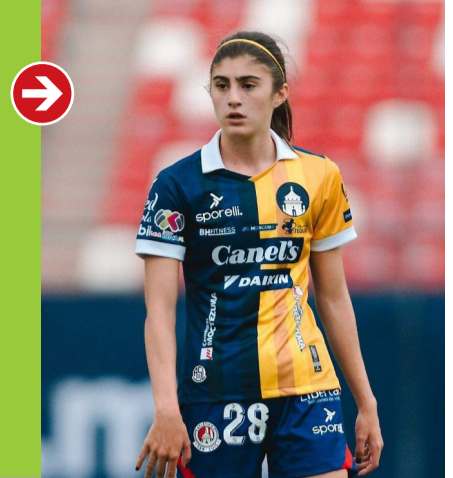

POR ROCÍO MORALES
rmorales@elexpres.com
twitter.com@chirrimorales

Será el domingo 28 de junio cuando, en punto de las seis de la mañana, se celebre la edición número cuarenta del BMW Maratón Internacional Tangamanga.

Con salida y meta en el Planetario del Parque Tangamanga Número Uno, los primeros cuarenta años de vida de esta justa atlética esperan la participación de más de siete mil corredores.

Al dar a conocer los pormenores del evento, su director, Jaime Morales Reyes, precisó que San Luis Potosí está haciendo historia con esta celebración que ha prevalecido en el gusto de los atletas potosinos y los de diferentes estados del país, gracias a la calidad de su organización, así como a la seriedad con que se cuida cada detalle de su realización y gracias a que, además, cuenta con certificaciones de organismos internacionales que avalan su prestigio.

“Al celebrarse los primeros 40 años de historia de nuestro maratón, festejamos también la historia que a lo largo de todo este tiempo hemos construido juntos muchos potosinos, y ello nos lleva a celebrar estos cuarenta años con orgullo y satisfacción conjunta”, indicó Jaime Morales Reyes.

Quien desde hace más de 30 años está al frente del comité organizador del BMW Maratón Internacional Tangamanga señaló, además, que si han llegado a esta cuadragésima edición de la justa atlética es “por la dedicación, amor y empeño que ponemos a lo que hacemos, gracias a lo cual en equipo hemos podido lograrlo, siempre a favor de nuestro querido San Luis Potosí”.

DETALLES

Al señalar que la convocatoria para la Edición 40 del BMW Maratón Internacional Tangamanga contempla cuatro distancias para diferentes niveles de competencia y preparación física, Jaime Morales indicó que la carrera principal será el maratón de 42.195 kilómetros, seguida del medio maratón de 21 kilómetros, la carrera de 10 kilómetros y una



SERÁ EL DOMINGO 28 DE JUNIO DE 2026

BMW MARATÓN TANGAMANGA CELEBRA 40 AÑOS

La histórica justa atlética espera la participación de más de siete mil corredores y reafirma su carácter incluyente y de proyección internacional.



DE ANIVERSARIO. Cada competidor recibirá un kit con la playera conmemorativa.

MÁS ATRACTIVOS

Para la celebración de los primeros 40 años del BMW Maratón Internacional Tangamanga, los potosinos podrán participar y disfrutar, además, de la denominada Expo Tangamanga, misma que tendrá verificativo el viernes 26 de junio, de las once de la mañana a las seis de la tarde, y el sábado 27 de junio, en un horario de las diez de la mañana a las siete de la noche, en las instalaciones del Centro Cultural Bicentenario, ubicado en avenida Sierra Leona número 550, en Lomas Tercera Sección.

carrera recreativa de 5 kilómetros.

Además, destacó el hecho de que se contempla la participación tanto de atletas de alto rendimiento como de familias y corredores aficionados. “El maratón dará inicio a las seis de la mañana, mientras que la salida para atletas con discapacidad será a las cinco de la mañana con cincuenta minutos”.

“La ruta —dijo— recorrerá varios puntos emblemáticos de la capital potosina, incluyendo avenidas principales, zonas históricas y las áreas de los Parques Tangamanga, por lo que los participantes podrán disfrutar de un recorrido representativo de nuestra ciudad”, dijo Morales Reyes.

“Esta edición contará nuevamente con el Maratón para Atletas con Discapacidad, en las modalidades de silla de ruedas y ciego total, fortaleciendo el carácter incluyente de la competencia. En esta categoría, los competidores recibirán playera oficial, medalla, chamarra de finalista y paquete de recuperación, así como las premiaciones económicas para los primeros lugares de cada categoría”.

La inscripción para el BMW Maratón Internacional Tangamanga tendrá un costo de 670 pesos más cargo por servicio, mientras que para la categoría de atletas con discapacidad será de tan solo 100 pesos.

“Todo lo que se recabe por concepto de inscripciones será duplicado por la empresa BMW, para apoyar causas sociales”, finalizó.

INSCRIPCIONES

El evento contempla diferentes categorías y distancias.

> **Costo:** 670 pesos en los 42K, 500 pesos en los 21K y 390 pesos en los 10K por participante.

> **Entrega de kits:** Centro Cultural Bicentenario, los días 26 y 27 de junio en horarios de 11:00 a 18:00 horas y de 10:00 a 19:00 horas, respectivamente.

> **Inscripciones** en el Teatro de la Paz, Salvajes Outdoors y El Comal.

Vida

EDITOR: LETICIA ZWITTAG

SALUD | ESTILO | TECNOLOGÍA

MÁS ALLÁ DE UN ACCESORIO... ¡ALIADAS!

Las botas de lluvia dejaron de ser sólo un accesorio práctico para convertirse en una pieza clave del estilo durante la temporada húmeda. Cómodas, resistentes y cada vez más versátiles, son el aliado perfecto para enfrentar charcos sin perder personalidad.



HAY ALGO MUY EMOCIONAL EN ESTE FENÓMENO...

EL OLOR A LLUVIA

POR REDACCIÓN
redaccion@elexpres.com

Hay aromas que pasan desapercibidos y otros que parecen detener el tiempo. El olor de la lluvia pertenece a esta última categoría. Basta con que las primeras gotas toquen el pavimento o la tierra seca para que algo ocurra: respiramos más profundo, miramos al cielo y sentimos una extraña mezcla de calma, nostalgia y frescura. Ese perfume tiene nombre, explicación científica y una conexión con la memoria emocional.

La ciencia lo llama "petricor", término acuñado en 1964 por investigadores australianos para describir el aroma que surge cuando la lluvia cae sobre suelo seco. La palabra proviene del griego *petra* (piedra) e *ichor*, el líquido mítico que corría por las venas de los dioses. Y aunque suene poético, el fenómeno tiene bases concretas: plantas, bacterias y humedad trabajando juntas.

Uno de los principales responsables de este olor es una sustancia llamada geosmina,

producida por bacterias presentes en la tierra. Cuando las gotas impactan el suelo, liberan pequeñas partículas aromáticas que viajan por el aire y llegan a nuestra nariz casi de inmediato.

Pero el petricor no sólo se percibe; también se siente. Diversos estudios han relacionado ciertos aromas con la activación de recuerdos y emociones. Esto sucede porque el olfato está conectado con regiones cerebrales vinculadas a la memoria y las emociones, como la amígdala y el hipocampo. Por eso, el olor a lluvia puede transportarnos a una tarde de infancia, a unas vacaciones o incluso a una persona específica.

También existe un componente evolutivo. Para antiguas civilizaciones y comunidades agrícolas, la lluvia representaba supervivencia: agua para beber, cosechas y alivio del calor. Algunos científicos creen que nuestro cerebro desarrolló una respuesta positiva hacia este aroma porque históricamente significaba vida y abundancia. Tal vez por eso seguimos asociándolo con tranquilidad y renovación.

En las ciudades, donde el concreto domina el paisaje, el olor a lluvia adquiere otro matiz. Se mezcla con asfalto, árboles mojados y aire frío, creando una atmósfera casi cinematográfica. La lluvia transforma la rutina: las calles reflejan luces, el ruido disminuye y el ritmo cotidiano parece desacelerarse.

● El aroma de la tierra mojada no sólo anuncia tormentas: también despierta recuerdos, calma la mente y conecta con algo humano.

Más allá de la ciencia, hay algo profundamente emocional en este fenómeno. El olor de la lluvia nos obliga a detenernos. En medio de pantallas, tráfico y pendientes, unas cuantas gotas pueden despertar memorias dormidas y recordarnos que existen pequeños placeres imposibles de replicar digitalmente.

Quizá esa sea la verdadera razón por la que amamos tanto el olor a lluvia: porque no sólo anuncia una tormenta, sino una pausa. Un instante breve donde el mundo parece respirar distinto y nosotros con él.

¿Sabías qué?
El ser humano puede detectar la geosmina —el compuesto responsable del olor a tierra mojada— en concentraciones extremadamente bajas.





9 AÑOS
después...

seguimos eligiendo hacerte sentir bien.

GRACIAS POR SER PARTE DE NUESTRA HISTORIA.

THE ROSE
— SPA —

EVITA INFECCIONES Y RESBALONES

CÓMODAS Y PRÁCTICAS

POR REDACCIÓN
redaccion@elexpres.com

Además de ayudar a prevenir infecciones como el pie de atleta, este tipo de calzado evita resbalones y mantiene los pies más protegidos. Elegir materiales antiderrapantes y permitir que se sequen después de cada uso puede hacer una gran diferencia en la salud y la higiene diaria.

Las chanclas de baño no son sólo un accesorio cómodo para albercas, gimnasios o regaderas públicas; también funcionan como una barrera contra hongos y bacterias que suelen proliferar en superficies húmedas.



Usarlas reduce el contacto directo con pisos donde pueden permanecer microorganismos durante días.

TIPS PARA UNA VIDA SALUDABLE

PIEL EN ALERTA

La humedad, el calor y el contacto constante con agua pueden convertir la temporada de lluvias en el escenario perfecto para infecciones cutáneas.

POR REDACCIÓN
redaccion@elexpres.com

Las lluvias traen alivio al calor y refrescan el ambiente, pero también crean condiciones ideales para la aparición de infecciones en la piel. La humedad constante, el sudor y el uso prolongado de ropa o calzado mojado favorecen la proliferación de hongos y bacterias que pueden afectar distintas partes del cuerpo.

Las infecciones cutáneas son enfermedades que afectan la piel y son provocadas por microorganismos como bacterias, hongos o virus. Algunas son leves y desaparecen rápidamente con tratamiento, mientras que otras pueden extenderse o complicarse si no se atienden a tiempo.

CAUSAS

Durante la temporada de lluvias, el exceso de humedad es uno de los factores más importantes. Permanecer mucho tiempo con ropa húmeda, usar zapatos mojados o caminar en espacios contaminados incrementa el riesgo de infección. También influyen la mala ventilación de la piel, el sudor acumulado y compartir objetos personales como toallas o calzado.

SÍNTOMAS

Las infecciones cutáneas suelen manifestarse con enrojecimiento, comezón, ardor, mal olor, descamación o pequeñas lesiones. En algunos casos apare-

cen ampollas, grietas o inflamación, especialmente entre los dedos de los pies, axilas o zonas donde se acumula humedad.

TRATAMIENTO

El tratamiento depende del tipo de infección. Algunas requieren cremas antimicóticas o antibacterianas, mientras que otras necesitan medicamentos recetados por un especialista. Además, es fundamental mantener la piel limpia y seca, cambiar ropa húmeda lo antes posible y evitar rascar las zonas afectadas.

La prevención comienza con hábi-

tos simples: secar bien el cuerpo después de bañarse o mojarse, usar calzado ventilado, evitar permanecer con ropa mojada y mantener una buena higiene personal. También es recomendable no compartir objetos de uso personal y permitir que los zapatos se sequen completamente antes de volver a utilizarlos.

Aunque muchas infecciones cutáneas parecen menores, ignorarlas puede empeorarlas. En temporada de lluvias, cuidar la piel es una forma de cuidar la salud, especialmente cuando la humedad se vuelve parte de la rutina diaria.





25 AÑOS

TU AUTO LISTO PARA VIAJAR ESTE VERANO

Antes de salir de vacaciones visita BCS, evita fallas en el camino.

Viaja con **MÁS SEGURIDAD, CONFORT Y CONFIANZA.**

- AFINACIÓN MAYOR
- FRENOS
- SUSPENSIÓN
- AMORTIGUADORES
- AIRE ACONDICIONADO
- ALINEACIÓN Y BALANCEO

WHATSAPP: 444 293 0585

BOSCH Service
Car Service

SOLO NECESITAS TU CELULAR...

FOTOS EN DÍAS LLUVIOSOS

Charcos, luces y gotas pueden convertir una tarde gris en la oportunidad para capturar imágenes llenas de atmósfera.

POR REDACCIÓN
redaccion@elexpres.com

La lluvia transforma por completo el paisaje urbano. Las calles brillan, los colores se intensifican y los reflejos aparecen donde normalmente sólo hay concreto. Para quienes disfrutan la fotografía, los días lluviosos ofrecen escenarios llenos de textura, dramatismo y movimiento, incluso sin necesidad de una cámara profesional.

Con un celular y un poco de observación, es posible capturar imágenes sorprendentes durante una tormenta o después de ella. Los charcos funcionan como

espejos improvisados, las gotas añaden profundidad y las luces de neón crean escenas con apariencia cinematográfica.

Uno de los recursos más interesantes es aprovechar los reflejos. Un simple charco puede duplicar edificios, personas o luces de la ciudad. Para lograr mejores resultados, basta con acercarse al suelo y buscar ángulos donde el reflejo ocupe gran parte de la composición.

Las gotas de agua pueden convertirse en protagonistas. Fotografiar ventanas mojadas, paraguas cubiertos de lluvia o superficies con pequeñas gotas ayuda a crear imágenes más íntimas. En muchos celulares, el modo retrato o el enfoque manual permiten destacar estos elementos fácilmente.

La noche es otro gran aliado. Cuando llueve, los anuncios luminosos, faros de automóviles y semáforos se reflejan sobre el pavimen-

to mojado, generando escenas llenas de color. Las luces de neón, especialmente en tonos azules, rojos o morados, aportan un estilo urbano muy atractivo.

Los paraguas, impermeables y personas caminando bajo la lluvia añaden narrativa a las fotografías. Más allá del paisaje, estos elementos transmiten emociones como melancolía, calma o nostalgia. A veces, una silueta caminando entre gotas puede contar más que una imagen completamente planeada.

Aunque la lluvia ofrece grandes oportunidades visuales, es importante proteger el equipo. Utiliza fundas impermeables, seca el celular y evita exposiciones prolongadas al agua.

¿Sabías qué?
Algunas de las escenas más famosas del cine noir y futurista utilizan calles mojadas artificialmente porque el agua intensifica reflejos y colores.



POR REDACCIÓN
redaccion@elexpres.com

INCLUYE AROMAS AGRADABLES Y BUENA ILUMINACIÓN

Durante mucho tiempo, quedarse en casa fue visto como sinónimo de aburrimiento o rutina. Sin embargo, en medio del ritmo acelerado de la vida diaria, cada vez más personas han comenzado a redescubrir el valor de permanecer en su propio espacio, bajar la velocidad y disfrutar momentos simples lejos del ruido exterior.

Más allá del descanso físico, el hogar también puede convertirse en un refugio emocional. No se trata únicamente de "no salir", sino de crear ambientes y actividades que hagan del tiempo en casa una experiencia placentera y personal.

Uno de los rituales más comunes es la lectura. Tener un rincón cómodo, una bebida caliente y algunos minutos sin interrupciones puede transformar por completo la experiencia de un libro. Muchas personas encuentran en la lectura una manera de desconectarse de la saturación digital y recuperar momentos de calma.

La música también influye en la atmósfera del hogar. Desde *playlists* suaves hasta jazz, acústicos o sonidos ambientales, elegir

EL ARTE DE ESTAR EN CASA

Entre libros, música y pequeños rituales cotidianos, pasar tiempo en tu hogar puede convertirse en una forma sencilla de descanso y bienestar.

la música adecuada puede modificar el estado de ánimo y hacer que un espacio cotidiano se sienta más acogedor. Incluso el silencio, en ocasiones, forma parte del descanso.

Otro elemento que ha ganado popularidad son las velas aromáticas y la iluminación tenue. Aromas como vainilla, lavanda, café o madera ayudan a crear ambientes relajantes, mientras que luces cálidas generan sensación de tranquilidad y comodidad dentro de casa.

La cocina es otra de las actividades que muchas personas han convertido en un ritual personal. Preparar café,

hornear pan, cocinar recetas sencillas o simplemente dedicar tiempo a una comida hecha en casa puede ser una manera de disfrutar el presente con más atención.

También existe un valor importante en el descanso sin productividad. Ver una película, tomar una siesta, acomodar un espacio o simplemente no hacer nada por un momento puede convertirse en una pausa necesaria frente a la constante presión de "aprovechar" cada minuto del día.

Con el tiempo, quedarse en casa también se ha convertido en una forma de autocuidado. En un entorno donde todo parece exigir inmediatez y movimiento constante, aprender a disfrutar momentos tranquilos dentro del hogar ayuda a recuperar energía mental y emocional. A veces, los espacios más cotidianos son los que terminan ofreciendo mayor sensación de calma.

El arte de quedarse en casa no tiene que ver con aislamiento, sino con aprender a disfrutar la propia compañía y los detalles cotidianos. A veces, el descanso más valioso no está en ir más lejos, sino en sentirse bien justo donde uno está.

GUÍA PARA DISFRUTAR TU TIEMPO EN CASA

- > **Crea un rincón cómodo.** Una manta, buena iluminación y un asiento confortable pueden transformar cualquier espacio.
- > **Elige una *playlist*.** Música suave o sonidos ambientales ayudan a crear una atmósfera más relajante.
- > **Desconéctate un momento.** Alejarse un rato del celular o redes sociales puede hacer el descanso más efectivo.
- > **Prepara algo especial.** Un café, té o receta sencilla convierte el tiempo en casa en una experiencia más sensorial.
- > **Haz pausas sin culpa.** Descansar también es productivo cuando el cuerpo y la mente necesitan bajar el ritmo.
- > **Usa aromas agradables.** Velas, incienso o difusores pueden hacer que el espacio se sienta más acogedor.
- > **Recupera un hobby olvidado.** Dibujar, escribir, leer o armar rompecabezas puede convertirse en una pausa muy relajante. Disfruta de tu tiempo libre de forma divertida.

¿Sabías qué?
Expertos en bienestar señalan que tener espacios acogedores y personalizados dentro del hogar puede ayudar a reducir niveles de estrés.



DESTINOS QUE VALE LA PENA RECORRER

DISFRUTA DE MÉXICO BAJO LA LLUVIA

☉ Bosques cubiertos de neblina, cascadas intensas y paisajes más verdes hacen que algunos destinos del país brillen en estas temporadas.

POR REDACCIÓN
redaccion@expres.com

Aunque muchas personas prefieren viajar en días soleados, la temporada de lluvias puede transformar ciertos lugares de México en escenarios mucho más espectaculares e interesantes. Los paisajes se vuelven verdes, las cascadas recuperan fuerza y la neblina añade una atmósfera casi cinematográfica a pueblos, montañas y selvas.

Lejos de arruinar un viaje, la lluvia puede ofrecer una experiencia completamente distinta. Hay destinos donde el clima húmedo resalta colores, intensifica aromas naturales y permite disfrutar paisajes que simplemente no lucen igual durante la temporada seca.

Uno de esos lugares es la Huasteca Potosina, en el estado de San Luis Potosí. Durante las lluvias, ríos y cascadas alcanzan su máximo esplendor. Sitios como Tamul o Puente de Dios adquieren una fuerza impresionante gracias al aumento del caudal y al intenso color turquesa del agua.

Otro destino ideal es Valle de Bravo. La combinación de lluvia lige-

ra, bosque y neblina transforma este pueblo en un refugio perfecto para quienes buscan tranquilidad. Las montañas cubiertas de nubes y el clima fresco crean una atmósfera especialmente acogedora durante esta época del año.

En algunas regiones montañosas de Veracruz, la temporada húmeda convierte los caminos en paisajes completamente verdes. La neblina constante, los cafetales y la vegetación exuberante hacen que este entorno parezca realmente sacado de una película.

Los bosques de Mazamitla y Creel son otros ejemplos de lugares que cobran vida bajo la lluvia. El aroma de la madera mojada, el sonido cons-

tante de las gotas y las cabañas entre árboles convierten estos destinos en espacios ideales para descansar.

Incluso algunas ciudades coloniales adquieren otro encanto durante esta temporada. En Guanajuato o San Miguel de Allende, las calles mojadas reflejan luces y colores, mientras el clima fresco invita a caminar.

Viajar durante la temporada de lluvias no significa resignarse al mal clima; muchas veces implica descubrir la versión más viva y espectacular de ciertos paisajes. Entre neblina, cascadas y montañas verdes, México demuestra que algunas de sus mejores postales aparecen precisamente cuando el cielo se nubla.

TIPS PARA VIAJAR BIEN PREPARADO ESTA TEMPORADA

- > **Lleva ropa ligera e impermeable.** Un impermeable delgado suele ser más práctico que un paraguas en caminatas o recorridos largos.
- > **Usa calzado antiderrapante.** Los pisos mojados y senderos húmedos pueden volverse resbalosos rápidamente.
- > **Protege tus dispositivos.** Guarda celular, cámara y documentos en bolsas o fundas impermeables.
- > **Consulta el clima antes de salir.** Algunas zonas naturales pueden cerrar temporalmente por lluvias intensas.
- > **Planea tiempos extra.** El tráfico y los traslados suelen ser más lentos durante las tormentas.
- > **Lleva cambio de ropa.** Un cambio seco puede hacer una gran diferencia después de una lluvia inesperada.
- > **Evita zonas inundables.** Investiga rutas y áreas seguras, especialmente en destinos naturales o montañosos.
- > **Aprovecha la luz.** Los días lluviosos ofrecen excelente iluminación para fotos.



¿Sabías qué?
En varias regiones de México, las primeras lluvias del año provocan la floración masiva de plantas y hongos que permanecen "dormidos" durante meses de sequía.

+bytes

MENSAJES EN WA CON MUCHAS FUENTES

POR REDACCIÓN
redaccion@elexpres.com



Para nadie es desconocido que WhatsApp cuenta con herramientas de formato, como negritas, cursivas, el tachado y monoespacio, así como listas, citas y código en línea.

Sin embargo, esto no es todo lo que soporta la app. Es posible cambiar las fuentes del texto entre más opciones sin tener que instalar ninguna aplicación nueva en el *smartphone*.

Esto se puede lograr utilizando herramientas que conviertan el texto en Unicode, un sistema estándar de codificación que permite mostrar los mismos caracteres entre múltiples plataformas, dispositivos y herramientas, sin necesidad de una fuente específica instalada.

Esto es posible gracias a la forma en que está diseñado el estándar, que asigna a cada letra, símbolo o dígito, un valor numérico que significa exactamente lo mismo en cualquier otro equipo. Por lo tanto, los caracteres se muestran en la forma deseada sin tener que depender de un paquete tipográfico específico.

Si utilizamos caracteres en Unicode, el texto se puede utilizar en cualquier plataforma en línea, como redes sociales, apps de mensajería, foros o demás servicios, destacando notablemente los contenidos.

Lo más sencillo es usar una página web que haga la conversión de texto normal a caracteres Unicode, evitando así la instalación de apps.

VIGILA TU CASA EN TODO MOMENTO

La cámara de seguridad exterior eufy Security S340 combina vigilancia inteligente y energía solar en un sistema inalámbrico pensado para exteriores. Equipada con doble lente de alta resolución, seguimiento automático de movimiento y cobertura de 360 grados, permite monitorear amplias áreas con imágenes claras incluso de noche gracias a su visión nocturna a color.

Precio: 2,999 pesos.
teufelaudio.es



ALTAVOZ IMPERMEABLE CON FORMA DE ROBOT

El altavoz inalámbrico con forma de robot combina diseño divertido y funcionalidad en un *gadget* compacto ideal para viajes, reuniones o decoración de escritorio. Su resistencia al agua lo convierten en una opción para exteriores.

Precio: 333 pesos.
amazon.com.mx

PROTEGE TODOS TUS OBJETOS DURANTE TUS VIAJES

La mochila impermeable de iculbag está diseñada para proteger objetos personales durante actividades al aire libre como kayak, paseos en barco, playa o viajes de aventura. Está fabricada con materiales resistentes al agua y al desgaste.

Precio: 1,163 pesos.
amazon.com.mx



LLEVA TU TELÉFONO AL AGUA DE FORMA SEGURA

La funda impermeable para celular RTUMENG ofrece protección IPX8 contra agua, arena y polvo, ideal para vacaciones, playa, alberca o actividades acuáticas. Su diseño de doble bolsillo permite guardar el teléfono y pequeños objetos personales de forma segura, mientras que la cubierta transparente mantiene la sensibilidad táctil y facilita tomar fotos bajo el agua.

Precio: 235 pesos.
amazon.com.mx

PARAGUAS RESISTENTE

El paraguas plegable automático XIXVON Plus combina practicidad y resistencia para enfrentar lluvia, viento y sol intenso en cualquier momento. Su diseño incluye protección UV UPF 50+, además de un eje metálico reforzado que brinda durabilidad. Ligero y fácil de transportar, es una opción funcional para el uso diario.

Precio: 1,386 pesos.
amazon.com.mx



+bytes

Otra preocupación de la FIFA: los streams ilegales

La FIFA, el gobierno mexicano y organismos como el IMPI ya comenzaron una nueva batalla rumbo al Mundial 2026: frenar la piratería digital y física. Y no solo hablamos de camisetas, también de plataformas pirata. De acuerdo con un comunicado oficial de Host City Ciudad de México, se solicitó apoyo a la Profeco para alertar a consumidores sobre los riesgos asociados a servicios ilegales de streaming relacionados con la Copa Mundial de la FIFA 2026.



Banco del Bienestar actualiza su app

Desde su implementación, la aplicación del Banco del Bienestar ha servido principalmente para consultar el saldo de los apoyos sociales, revisar movimientos y confirmar depósitos sin tener que acudir a una sucursal. Para millones de personas beneficiarias esto ya era una gran ventaja. Sin embargo, el Banco del Bienestar actualizó su app móvil para incorporar una de las funciones más solicitadas: transferencias bancarias vía SPEI, además de pagos digitales mediante CoDi y DiMo.

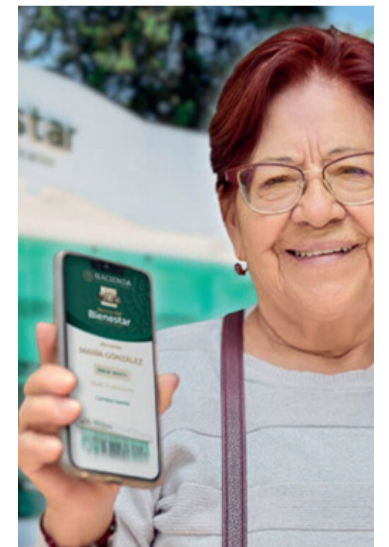

MANTÉN SUS ZAPATOS PROTEGIDOS DE LA LLUVIA

Los protectores impermeables son una solución para mantener el calzado seco y limpio durante días de lluvia. Fabricados con materiales resistentes y antideslizantes, estos cubrebotas reutilizables ofrecen comodidad y protección.

Precio: 179 pesos.
amazon.com.mx

PROTEGE TU CELULAR EN ACTIVIDADES ACUÁTICAS

La funda Vantisan 2026 es una carcasa impermeable profesional diseñada para proteger smartphones durante actividades acuáticas. Permite tomar fotos y videos bajo el agua sin comprometer la seguridad del dispositivo.

Precio: 699 pesos.
amazon.com.mx



TRANSFORMA TU BAÑO EN ESPACIO DE ENTRETENIMIENTO

El soporte impermeable para teléfono de ducha Kipisne transforma el baño en un espacio de entretenimiento. Diseñado para colocarse en la pared, protege el celular del agua mientras permite ver videos o escuchar música mediante Bluetooth. Ideal para quienes disfrutan relajarse sin desconectarse de sus dispositivos.

Precio: 495 pesos.
amazon.com.mx



EXPO POR SUS 200 AÑOS

El Museo de Sitio de la UASLP, presenta la exposición temporal "200 años del Colegio Guadalupeño Josefino", una muestra que reúne objetos históricos que conmemoran el bicentenario de esta institución, a partir del 1 de junio.



TALENTO. Los asistentes disfrutaron de emocionantes jornadas de golf.



GRAN AMBIENTE DEPORTIVO EN LA LOMA

CON ÉXITO CONCLUYÓ EL SAN LUIS OPEN 2026



COMPETENCIA. Durante cuatro días se vivió un gran ambiente deportivo.



EMOCIÓN. El torneo reunió a cientos de aficionados y familias potosinas



DEPORTE. La edición 2026 consolidó al torneo como uno de los más grandes.



CONVIVENCIA. Aficionados y participantes disfrutaron del ambiente.

Luego de cuatro días de intensa actividad deportiva y una destacada participación de golfistas nacionales e internacionales, concluyó con éxito el San Luis Open 2026 celebrado en La Loma Club de Golf, donde participaron 244 competidores y se registró una asistencia superior a las cuatro mil personas.

Uno de los momentos más emocionantes del torneo se vivió en el hoyo 4, cuando Horacio Sáenz García, originario de Mante, Tamaulipas, logró un espectacular Hole in One, llevándose un premio de un millón de pesos y arrancando la ovación de los asistentes.

El San Luis Open 2026



PASIÓN. El golf fue protagonista de jornadas llenas de precisión y competitividad.

cerró así una edición exitosa que reunió talento, competitividad y un gran ambiente

familiar, consolidándose como uno de los torneos de golf más importantes de la región.



GOLF. Jugadores nacionales e internacionales participaron en el torneo.



GANADOR. Horacio Sáenz logró un espectacular Hole in One.



AUTORIDADES. J. Guadalupe Torres y Fernando Rojo Ocejo.



DE FIESTA. Ruth González Silva y María Dolores Robles.



PRESENTACIÓN OFICIAL DE LA PRÓXIMA EDICIÓN DE LA FENAPO

© La Feria Nacional Potosina (Fenapo) presentó la imagen oficial de su edición 2026 y parte de la cartelera artística que formará parte de una celebración inspirada en la riqueza cultural, natural y tradicional. El arranque de esta nueva edición tuvo lugar en el Laberinto de las Ciencias y las Artes, y fue encabezado por el gobernador del Estado, Ricardo Gallardo Cardona, en compañía de la senadora Ruth González Silva y el presidente del Patronato, Fernando Rojo Ocejo. La imagen de la Feria 2026 está inspirada en el cuento infantil “Una aventura mágica”, protagonizado por Citla y Tona, dos niños de la cultura huasteca que, junto a su amigo imaginario Dhipak, recorren las cuatro regiones a través de personajes y elementos emblemáticos de cada zona. Además, el evento contará con actividades de entretenimiento, cultura, gastronomía, artesanías y espectáculos para todos los públicos.



DIPUTADOS. Brisseire Sánchez, María Dolores Robles, Héctor Serrano, Jacqueline Jauregui y Aranza Puente asistieron a la ceremonia.



EN EL EVENTO. Jesús Adolfo Rubio, Aranza Puente, Christopher Pérez, Mayra Velázquez y Juan Carlos Torres.



INVITADOS. Celebraron la máxima fiesta potosina.



PRESENTACIÓN. Autoridades estatales estuvieron presentes en la presentación de la imagen oficial de la Fenapo 2026.



CELEBRACIÓN. Sonia Mendoza y Néstor Garza acompañaron al gobernador.

Cultura

EDITOR GRÁFICO: ISABEL MEJÍA

CONVOCA TORIA "LILA LÓPEZ"

La Secretaría de Cultura con-
voca a conformar la programación
de la 46° Festival Internacional
de Danza Contemporánea -Lila
López-, del 24 de julio al 2 de
agosto. Bases en [https://cutt.
ly/atB5xQ41](https://cutt.ly/atB5xQ41)



LO MEJOR DE LA CULTURA EN SAN LUIS

POR ERICK ESTRADA
redaccion@elexpres.com

PRIMERA NOVELA DE JEANNE KAREN

UNA FALLA NECESARIA EN EL AIRE

**Hay escritores que obser-
van el mundo. Y hay otros,
mucho más raros, que
parecen habitarlo desde
una capa distinta de sensi-
bilidad, como si la realidad
llegara primero convertida
en lenguaje.**

Así habla Jeanne Karen de sus ma-
ñanas: la lluvia apenas rompién-
dose sobre las calles, el canto de
las aves, el ruido mínimo del ama-
necer filtrándose en la conciencia
hasta convertirse en
una imagen literaria.
Para ella, la escritura
no comienza frente a
la página, sino desde el
instante mismo de abrir
los ojos.

"Desde que des-
pierto ya estoy viendo
el mundo de una forma
literaria", dijo, mien-
tras resulta evidente que
"Glitch", su primera no-
vela, no nació únicamente
de una historia: nació de
una manera de mirar.

ENTRE LETRAS

Reconocida desde hace
años como una de las vo-
ces más sólidas de la poe-
sía contemporánea potosi-
na, Jeanne Karen construyó
su trayectoria entre versos
atravesados por la intros-
pección, la oscuridad emo-
cional, la belleza urbana y
las preguntas existenciales.
Sin embargo, la narrativa
siempre había permanecido,
silenciosa, detrás de la poeta.

"Siempre he escrito de todo
un poco", narra en entrevista para
Expres. "Pero la poesía fue encon-
trando primero su camino para
publicarse".

Premios, becas y años de tra-
bajo terminaron consolidando una
obra poética reconocible y profun-
damente personal. Mientras tanto,
en paralelo, las novelas permanecían
guardadas. Algunas incluso se per-
dieron. Otras resistieron el tiempo.
"Glitch" sobrevivió.

Publicada por la Editorial
Ponciano Arriaga, la novela aparece
como una expansión natural de su



NUEVO CAMINO. Comenzó con la poesía y ahora publica narrativa.

universo literario: una historia donde
la desconexión digital, la soledad y
la percepción alterada del mundo
funcionan como detonadores de una
exploración mucho más íntima.

UNA ACERTADA PAUSA

El título proviene de una palabra
asociada a la falla tecnológica: ese
error visual o sonoro que interrumpe
la estabilidad de una imagen digital y
provoca una vibración extraña, casi
fantasmal.

"Me llamaba la atención esa
sensación de algo que está fallando y
moviéndose de una forma extraña",
explicó. "Y quedaba perfecto con el
concepto de la novela".

Pero el verdadero glitch del libro
no ocurre únicamente dentro de una
pantalla. Ocurre dentro de una vida.
La protagonista decide abandonar la
hiperconectividad contemporánea:
apaga el celular, cierra redes so-
ciales, se aparta de la vida virtual y
comienza a enfrentarse nuevamente
al mundo físico.

En tiempos donde la velocidad
digital parece devorar cualquier po-
sibilidad de contemplación, Jeanne
Karen propone algo casi subversivo:
detenerse.

"La vida virtual a veces no per-
mite una reflexión profunda", seña-
ló. "Todo es inmediato, todo sucede
muy rápido".

En "Glitch",
la poeta
potosina narra
la necesidad de
una desconexión
de la vida que a
veces nos satura
y no nos permite
continuar.

Esa tensión atraviesa la novela
completa. "Glitch" dialoga con una
generación acostumbrada a existir
entre pantallas, ansiedad y estímulos
permanentes, pero evita convertirse
en un discurso moralizante. Lo que
realmente le interesa a la autora es
el vacío que aparece cuando el ruido
desaparece.

¿Qué queda de una persona
cuando deja de mostrarse constan-
tamente al mundo? La novela co-
mienza precisamente ahí. Y quizá
por eso el origen de la historia tam-
bién parece obedecer a una especie
de interrupción del tiempo. Jeanne

¿QUIÉN ES JEANNE KAREN?

Es una poeta, narradora y ensa-
yista.

> **Nació en El Refugio**, en el
municipio de Río Verde, San
Luis Potosí, un 14 de mayo. Es
Licenciada en Ciencias de la
Comunicación, por la UASLP.

> **A lo largo de su carrera** ha
publicado más de una decena
de libros, entre ellos "Cuaderno
de Ariadna", "La luna en un
tatuaje", "El club de la tortura",
"Hollywood", "Cementerio de
elefantes" y "Menta".

> **Entre sus galardones** se
encuentran: Premio Salvador
Gallardo Dávalos y Premio
Manuel José Othón de Poesía.

> **Su obra ha sido traducida** al
portugués y al francés, además
de formar parte de festivales,
lecturas y encuentros literarios
en México y otros países.

Karen recuerda que la idea terminó
de revelarse durante un cumpleaños
en Armadillo de los Infante, dentro de
una antigua casa que la impresionó
de inmediato.

"Sentí que el lugar me hablaba",
recordó. "Dije: aquí van a vivir mis
personajes". Desde entonces co-
menzó un proceso de anotaciones,
fotografías, descripciones y recons-
trucciones literarias. Primero llega-
ron las imágenes; después la estruc-
tura. Primero la atmósfera; luego la
historia. Quizá ahí permanece intacta
la poeta

**PUEDES
LEER
LA NOTA
COMPLETA**
www.elexpres.com



DEBUT. La novela fue
publicada por la Editorial
Ponciano Arriaga



¡Protégete del CÁNCER CERVICOUTERINO!



VISITANDO CORAZONES

Vacúnate contra el

VPHP

(Virus del Papiloma Humano)

**Miércoles 03 de junio
de 14:00 a 18:00 hrs.**

Para adolescentes

de 11 a 16 años

En el Jardín de Tequis.

 Jardín de Tequisquiapan, De Tequisquiapan,
8250 San Luis Potosí, S.L.P.

***Asiste con mamá o papá, y trae contigo una copia de tu CURP.**

¡NO OLVIDES TU CARTILLA NACIONAL DE SALUD!



SALUD
SECRETARÍA DE SALUD



salud.slp.gob.mx     ssaslp



ES LEY



CONGRESO
SAN LUIS POTOSÍ

LXIV LEGISLATURA

CongresoSanLuis



¡Cuidar más de ti!

Incorporamos al Código Penal la sumisión química, para sancionar a quien administre sustancias en las bebidas de las personas para anular su voluntad y cometer robo o abuso sexual.



¡COMPROMETIDOS CONTIGO!

San Luis Capital impulsa formación policial de élite a nivel nacional

El Alcalde capitalino, Enrique Galindo e INAP impulsan **diplomado nacional para fortalecer policías municipales.**



24 ciudades
capitales

136 horas
modalidad híbrida



“Las policías municipales son el primer contacto con la ciudadanía.”

– Enrique Galindo · Presidente Municipal



OBJETIVO

Fortalecer corporaciones policiales más modernas, eficientes y cercanas a la ciudadanía.



CONTENIDOS

Inteligencia policial · Liderazgo · Análisis criminal · Justicia cívica



ENFOQUE

Legalidad, coordinación institucional y proximidad social



ESTRATEGIA

Mejorar la coordinación institucional y la toma de decisiones



PROYECCIÓN

San Luis Potosí, referente nacional en profesionalización policial





07 DEL
AL 30
DE AGOSTO

¡Aquí te Queremos!

POTOSÍ
sin límites
GOBIERNO DEL ESTADO 2021-2027



FENAPO
FERIA NACIONAL POTOSINA

FERIA
2026