

Expres

www.expres.com.mx

SAN LUIS POTOSÍ

DOMINGO 24 DE MAYO DE 2026 | SEMANARIO GRATUITO | NO. 1011 | AÑO 19

Esencia humana en arte objeto

El potosino Alberto López Pasquali invita a reflexionar con su exposición. > **Cultura | 28**



PODER Y DINERO

CÁRTELES AMPLÍAN INFLUENCIA EN ESTRUCTURAS ECONÓMICAS, JUDICIALES Y PARTIDISTAS: EXPERTO > **SLP Expres | 05**



FRENTE GLOBAL PEGA A BMW

La firma reporta caída en exportaciones y producción en 2026, ante menor demanda externa y presión comercial. > **De Peso | 14**



EN INTERIORES

SLP EXPRES

PIDEN APURAR REFORMA ELECTORAL

Tiempo justo para modificar reglas locales antes del inicio del proceso rumbo a 2027: J. Guadalupe Torres. > **09**



DE PESO

SLP, CLAVE PARA NUEVO NEARSHORING

Coparmex nacional destaca ubicación, conectividad y capacidad manufacturera del estado. > **16**

SLP EXPRES

VEN RIESGOS POR USO POLÍTICO DEL AGUA

Académica de la UASLP pide priorizar soluciones técnicas para la crisis hídrica. > **13**

OPINIÓN

- Café Expres > **04**
- Alpiste Político > **10**
- Relatorías > **12**

CRECE RIESGO LOGÍSTICO

CÁRTELES YA CONTROLAN ATRACOS EN CARRETERAS

⊙ Especialista alerta que grupos criminales dominan rutas de carga y aumentan la presión sobre corredores federales, incluidos los que pasan por SLP. **PAG. 11**



ALCALDES, REPROBADOS EN SEGURIDAD PÚBLICA

⊙ Gallardo acusa a municipios de mantener corporaciones débiles, sin policías suficientes, certificaciones ni capacidad operativa frente al crimen. **PAG. 12**



02 | EN RESUMEN

CALOR Y LLUVIA

Continuarán las lluvias puntuales fuertes, así como un leve aumento de temperatura durante el día.

Domingo	Lunes	Martes	Miércoles	Jueves	Viernes	Sábado
Max. 27° \ Min. 15°	Max. 27° \ Min. 15°	Max. 28° \ Min. 15°	Max. 27° \ Min. 14°	Max. 29° \ Min. 16°	Max. 28° \ Min. 16°	Max. 28° \ Min. 17°

LO QUE FUE...

Entérate de lo sucedido del 16 al 23 de mayo.

1 homicidio doloso

Martes 19: taquero ultimado a balazos en la central de Abastos.

Entrega SEGE plazas de telesecundarias

La asignación de 40 plazas busca brindar mayor estabilidad laboral y ampliar la cobertura educativa en comunidades prioritarias.

Santa Fe Klan en la Fenapo

El artista urbano llegará al Foro de la Feria Nacional Potosina con un concierto gratuito, fortaleciendo una cartelera de primer nivel para las familias y visitantes.

Costosos daños en el Templo de La Compañía

El rescate y rehabilitación del histórico edificio del Templo de La Compañía y la Capilla de Loreto, en el Centro Histórico de San Luis Potosí, requerirá una inversión cercana a los 4.5 millones de pesos, debido al avanzado deterioro estructural que presenta el inmueble.

Facultad de Medicina de la UASLP destaca a nivel nacional

La Universidad Autónoma de San Luis Potosí (UASLP) se consolidó como la mejor universidad pública del país en el XLIX Examen Nacional para Aspirantes a Residencias Médicas (ENARM).

Arrancará acueducto de El Peaje a Los Filtros

El proyecto, que iniciará su construcción este año, contempla el trasvase de hasta 125 litros por segundo.

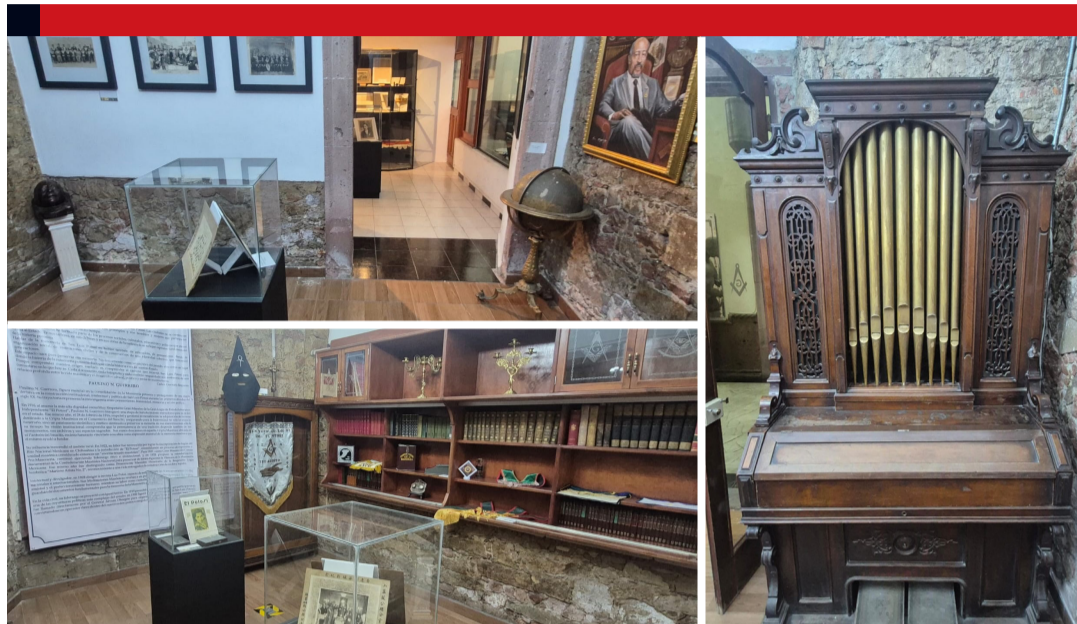

ABREN MUSEO MASÓNICO EN SLP

⦿ Fue inaugurado en el Centro Histórico, frente al templo del Carmen, el Museo Masónico de Sitio "Paulino N. Guerrero", en la sede de la Gran Logia del Estado, en el marco de su 135 aniversario. El director Carlos Alejandro Guevara Requena destacó que el recinto preservará y difundirá el legado de la masonería potosina, vinculada a personajes como Eulalio Gutiérrez, Carlos Díez Gutiérrez y Belén de Sárraga. Asistieron Martín Juárez, Juan Carlos Machinena y el Gran Maestro Hugo René Morín.



PUENTE VILLA MAGNA, AÚN EN PROYECTO

⦿ Aún existe la posibilidad de que se construya en el actual sexenio el puente del Circuito Potosí, en las inmediaciones de Villa Magna, que desfogará la fuerte presión vehicular del poniente de la ciudad, informó la Seduvop a Expres. Aunque el proyecto ejecutivo aún está en ajustes, se estima una inversión cuantiosa, cercana a mil millones de pesos, para construir una estructura de más de un kilómetro. La obra libraría dos puntos de conflicto vial y podría ser licitada a nivel nacional. Existe el plan de arrancarla a finales de junio, junto con la intervención de la glorieta de salida a Guadalajara.

LO QUE VIENE

Entérate de lo más importante de la agenda semanal.

Convocan a talento infantil para la Fenapo

El Patronato de la Feria abrió la convocatoria "Estrellitas Potosinas", dirigida a participantes en dos categorías: de 3 a 15 años y de 16 a 19 años, quienes podrán inscribirse si cantan, bailan o tocan algún instrumento. Informes al 444 129 0999, extensión 510.

Sefin facilita trámites del Registro Civil

La Secretaría de Finanzas (Sefin) habilitó la impresión de actas del Registro Civil en 11 kioscos electrónicos, ubicados en la dependencia (Madero 100), los parques Tangamanga I y II, Plaza Sendero, la Secretaría de Educación de Gobierno del Estado (SEGE), Plaza The Park, el Sistema Educativo Estatal Regular (SEER), Soriana El Paseo, Soriana avenida de la Paz, Plaza El Dorado y Plaza Tangamanga.

Últimos días de descuentos en Control Vehicular

La Secretaría de Finanzas (Sefin) informó que será hasta el 31 de mayo que se mantenga vigente el programa de descuento del 100 por ciento en multas y recargos de control vehicular.

Jornada de vacunación y atención médica en Soledad

El Servicio Médico Municipal llevará a cabo jornadas gratuitas en los siete consultorios médicos municipales y en el Jardín Principal. Del 26 de mayo al 2 de junio, en los consultorios médicos gratuitos se impartirán pláticas sobre sexualidad responsable y métodos anticonceptivos.

DIRECTORIO

Florencio Ruiz de la Peña[†]
Presidente
Marco Antonio Flores
Director

Paola Muñoz
Edición
Isabel Mejía
Diseño



CAMBIOS SACUDEN GABINETE ESTATAL

El gobernador de SLP, Ricardo Gallardo, anunció una serie de ajustes en su gabinete estatal a menos de cuatro meses del quinto informe de gobierno, con cambios en las secretarías de Desarrollo Económico y Cultura, además de direcciones de la red de museos y la Coordinación Estatal de Protección Civil tras la salida de Mauricio Ordaz. De manera extraoficial, también habría relevo en la Secretaría de Educación. El mandatario confirmó seis movimientos en total y aseguró que buscan acelerar proyectos pendientes.

POR DAVID MEDRANO
redaccion@elexpres.com

OBRAS MEJORAN CONECTIVIDAD ESTATAL

CRECE SAN LUIS COMO POLO LOGÍSTICO DEL CENTRO-BAJÍO

La reducción en tiempos de traslado y nuevas rutas carreteras fortalecen competitividad para atraer inversiones industriales.

El desarrollo de proyectos viales, de movilidad y carreteros coloca a San Luis Potosí como una entidad atractiva para la inversión, con impulso al desarrollo económico, mejor conexión entre sus zonas urbanas y mayor enlace con el centro del país, afirmó el gobernador Ricardo Gallardo Cardona.

El mandatario estatal sostuvo que esas cualidades hacen de SLP uno de los mejores lugares para vivir y hacer negocios.

“Todas las obras que hemos ejecutado en los últimos años han reducido los tiempos de traslado en 30 o 40 minutos; las personas ya no pasan horas en el tráfico, porque ahora es mucho más fluido o hay alternativas que antes no había por la apatía de gobiernos anteriores”, expuso.

MOVILIDAD CON IMPACTO

Gallardo señaló que la disminución en los traslados representa tiempo que las personas pueden disfrutar con sus familias y actividades recreativas, en lugar de permanecer atoradas en el tráfico.

Añadió que la red carretera potosina ya no es la misma de antes, debido al desarrollo de los circuitos carreteros del Altiplano y de la Huasteca sur, además de nuevas salidas en el área metropolitana, como la vía alterna sur y oriente, la de Mexquitic, y la que enlaza Villa de Reyes con Villa de Arriaga.

Explicó que esas obras, además de brindar modernidad carretera, impactan en el movimiento del transporte de carga, los servicios logísticos y el transporte.

CONECTIVIDAD PARA EMPRESAS

Gallardo afirmó que varias inversiones hechas en San Luis Potosí se han decidido porque las empresas han observado la sólida conectividad que tiene el área metropolitana industrial con respecto a la región Centro-



BENEFICIOS. Las obras impactan en el transporte de carga, servicios logísticos y transporte de pasajeros.

Norte y Centro-Bajío del país.

“Las empresas se instalan, primero, por los altísimos niveles de seguridad que tiene San Luis Potosí, una de las entidades más seguras del país; dos, porque saben que su

producción, la entrada y salida de insumos para la industria, tiene las vías más adecuadas y eficientes para el desarrollo de ese tipo de actividades”, señaló.

El Ejecutivo estatal resumió

que la movilidad carretera y urbana es uno de los principales avances alcanzados durante su gobierno.

“Ahí son miles y miles de metros cuadrados intervenidos, en nuevas vialidades o mantenimiento, puentes

MEJORA LA MOVILIDAD EN SLP

Los proyectos viales son presentados como factor de atracción para nuevas inversiones.

- > **Las obras ejecutadas** han reducido tiempos de traslado entre 30 y 40 minutos.
- > **SLP es presentado** como uno de los mejores lugares para vivir y hacer negocios.
- > **Se desarrollaron circuitos** carreteros en el Altiplano y la Huasteca sur.
- > **El área metropolitana** tiene nuevas salidas: vía alterna sur y oriente, Mexquitic y el enlace Villa de Reyes-Villa de Arriaga.
- > **La conectividad impacta** en transporte de carga, servicios logísticos y transporte.
- > **A más tardar en junio** se lanzará un nuevo paquete de licitaciones para movilidad urbana.

DE VIVA VOZ

“Todas las obras que hemos ejecutado en los últimos años han reducido los tiempos de traslado en 30 o 40 minutos”.

Ricardo Gallardo Cardona
Gobernador de SLP

y desniveles vehiculares, más los que nos faltan; es una movilidad más ágil hacia cualquier parte del área metropolitana, o en los centros urbanos con actividades económicas, en el Altiplano o la Huasteca”, apuntó.

Gallardo afirmó que, a más tardar en junio, será lanzado un nuevo paquete de licitaciones con el que se apuntalará la movilidad en la zona urbana.



ALIANZA PVEM-MORENA BAJO PRESIÓN

Cada semana parece reducirse más el margen para que PVEM y Morena caminen juntos hacia la gubernatura de San Luis Potosí en 2027. Una parte del morenismo local nunca ha querido esa alianza y, además, los estatutos guindas complicarían respaldar una eventual candidatura de Ruth González Silva. A ello se suma el costo nacional del caso Sinaloa y el desgaste que representará para el partido guinda.

Las acusaciones desde Estados Unidos contra Rubén Rocha Moya y su grupo ya abrieron un frente de batalla pública que le quitará puntos de preferencias electorales al partido guinda. Más aún si las autoridades del vecino país abren más expedientes contra presuntos narcopolíticos.

Si vienen más señalamientos, como se anticipa, al Verde podría resultarle menos atractivo cargar con ese desgaste, por lo que optaría por no insistir más en la alianza local con Morena.

Por el momento, el gobierno de Sheinbaum trata de compartirle algo del desgaste al PAN. Equipara públicamente el caso de Rocha Moya con el de la gobernadora de Chihuahua, Maru Campos, a quien acusa de pactar con la CIA para combatir a los cárteles en esa entidad. Ya la FGE la citó, al mismo tiempo que al mandatario sinaloense.

REACOMODO INESPERADO EN GABINETE ESTATAL

Sorpresivo resultó el anuncio de cambios en el gabinete de Ricardo Gallardo, a unos cuatro meses de su quinto informe y del arranque del tramo final del sexenio. Aunque no hubo mayores detalles, esta columna pudo saber que los enroques fuertes tocarán Sedeco, SEGE y Cultura.

Mario García iría a Desarrollo Económico; Juan Carlos Torres Cedillo, aún titular de Educación, pasaría a Cultura, y queda pendiente quién tomará la SEGE.

Salvador González dejaría Sedeco para asumir tareas partidistas del PVEM rumbo a 2027. Los demás movimientos, nos dicen, será en los segundos niveles de la administración estatal.

Es posible que este lunes 25 de mayo el gobernador formalice los movimientos. En los próximos meses podría haber otro paquete, debido a los funcionarios que saldrán para competir en las elecciones.

GALLARDO, ¿HACIA DÓNDE MIRA?

Las encuestas colocan a Ricardo Gallardo en una posición privilegiada entre los gobernadores mejor evaluados del país, ahora incluso en mediciones de firmas de alto calibre como Consulta Mitofsky.

La pregunta que ronda los pasillos del poder es esta: ¿para qué sirve esa exposición sostenida en el ámbito de la opinión pública local y nacional?

Algunos leen ahí el anticipo de una candidatura en 2027 para Gallardo, ya sea a la Cámara de Diputados federal o incluso a la alcaldía capitalina de SLP.

Otros ven una estrategia más amplia: instalarlo como político eficaz en el escenario nacional, con objeto de que pueda continuar su carrera en ese ámbito una vez que concluya su periodo como gobernador.

Lo cierto es que, a meses de cumplir cinco años en el poder, Gallardo entra a la recta final con números que no parecen casuales.

OBRAS CONTRA EL RELOJ

El año ya casi se partió en dos y las grandes obras prometidas para la capital siguen sin arrancar. Estado y municipio han hablado de proyectos propios y conjuntos, pero en la calle todavía no se ve maquinaria. Nos dicen que vienen licitaciones para los puentes de la salida a Guadalajara, un brazo en Salvador Nava, El Saucito y el viaducto Villa Magna; por ahora, nada concreto.

El riesgo es evidente: si se tardan más, las obras podrían cruzarse con la efervescencia electoral, con cierres, zanjas y tráfico colapsado justo cuando los ciudadanos menos paciencia tendrán, bombardeados por mensajes de campaña pidiéndoles el voto. El efecto podría ser contrario a lo que buscan los impulsores de esos proyectos.

ANUNCIA ARIANA GARCÍA VIDAL

RECONOCEN A GOBIERNO DE SLP TRANSPARENCIA Y FINANZAS SANAS

📍 Fue elegido para inaugurar la participación de las entidades federativas en una mesa de trabajo con la ASF.

POR REDACCIÓN
redaccion@elexpres.com

La Secretaría de Finanzas (Sefin) destacó la coordinación institucional que San Luis Potosí mantiene con la Auditoría Superior de la Federación (ASF), organismo que reconoció a la entidad por su participación y liderazgo durante una mesa de trabajo con responsables de finanzas estatales.

Ante el auditor superior de la federación, Aureliano Hernández Palacios Cardel, la titular de la dependencia, Ariana García Vidal, resaltó que el Estado fue seleccionado para inaugurar los mensajes y posicionamientos en materia de finanzas sanas y rendición de cuentas. Este avance sin límites refleja la atención puntual a más de 200 auditorías



ARIANA GARCÍA. La secretaria de Finanzas participó en reunión nacional.

anuales, fortaleciendo el orden administrativo y la confianza en el ejercicio de los recursos públicos.

La funcionaria subrayó que la coordinación permanente con instancias fiscalizadoras permite

consolidar una administración responsable, cercana y con mayor certeza para la ciudadanía, al fortalecer gobiernos más ordenados, transparentes y con mejor capacidad de respuesta.

GALLARDO IMPULSA OBRAS VIALES EN LA ZONA MEDIA

📍 Modernización de calles, caminos y escuelas fortalecerá la movilidad y el desarrollo en Cárdenas y Rayón.

POR REDACCIÓN
redaccion@elexpres.com

El gobernador de San Luis Potosí, Ricardo Gallardo Cardona, realizó una gira de trabajo por la zona Media donde anunció e inauguró diversas obras de infraestructura vial y educativa en los municipios de Cárdenas y Rayón, con el objetivo de fortalecer la movilidad, seguridad y desarrollo regional.

En Cárdenas, arrancó la rehabilitación integral de la calle Miguel Barragán, que contempla la pavimentación de más de 4 mil metros cuadrados con concreto hidráulico para mejorar la circulación y seguridad vial. Además, anunció la reconstrucción total de la Escuela Primaria "Benito Juárez" y la construcción de una nueva cancha deportiva en el CBTIS 185, en apoyo a estudiantes y familias del municipio.



BANDERAZO. Arrancó obra en comunidad de Tortugas en Rayón.

En Rayón, el mandatario estatal inició la rehabilitación del camino hacia la comunidad de Tortugas, de más de tres kilómetros hasta el entronque con la carretera federal 70 y que beneficiará a más de 6 mil personas. También anunció la rehabilitación de la carretera Rayón-Lagunillas.

POR ESAÚ ORTIZ
redaccion@elexpres.com

El crecimiento del crimen organizado en México ya no puede entenderse únicamente a partir de homicidios o enfrentamientos armados, advirtió el especialista en seguridad David Saucedo, quien señaló que las organizaciones criminales avanzan cada vez más sobre estructuras políticas, económicas y financieras.

El analista sostuvo que los indicadores más preocupantes actualmente están relacionados con el aumento en la producción y tráfico de drogas, el fortalecimiento financiero de las redes criminales y, especialmente, su capacidad de penetración dentro de estructuras políticas, judiciales y económicas en distintas regiones del país.

Explicó que las organizaciones criminales mexicanas evolucionaron hacia estructuras mucho más complejas y sofisticadas, con presencia financiera, empresarial y territorial.

Saucedo firmó que el incremento en el movimiento de drogas ilícitas hacia Estados Unidos, así como el crecimiento de operaciones de lavado de dinero, empresas fachada, redes bancarias y economías ilegales regionales, reflejan un fortalecimiento sostenido de estos grupos.

También mencionó el aumento de investigaciones por narcomenudeo, extorsión, cobro de piso y delitos vinculados con control territorial.

PENETRACIÓN POLÍTICA

El especialista indicó que varios de estos patrones recuerdan fenómenos registrados en Colombia durante la década de los noventa, particularmente por la combinación entre expansión económica de las mafias, incremento de la violencia y penetración dentro de estructuras de poder político.

En México, agregó, las investigaciones, detenciones y señalamientos contra alcaldes, legisladores, jueces, mandos policiales y funcionarios públicos fortalecieron la percepción de una relación cada vez más visible entre crimen organizado y actores políticos.

Saucedo advirtió además sobre una transformación importante en esa relación.

“Durante años se asumía que las mafias crecían gracias al respaldo de actores políticos; sin embargo, en algunas regiones comienza a observarse el fenómeno inverso: organizaciones criminales que financian, respaldan o sostienen proyectos políticos y estructuras partidistas locales”, afirmó.

De acuerdo con el especialista, esa situación ha sido señalada en entidades como Sinaloa, Guerrero, Michoacán, Tamaulipas, Jalisco y



EXPERTO ADVIERTE INFILTRACIÓN

NARCO FORTALECE REDES POLÍTICAS Y FINANCIERAS EN MÉXICO

Las organizaciones criminales ya no solo disputan territorios; también penetran estructuras judiciales, económicas y partidistas.



FOCOS ROJOS. Preocupa fortalecimiento financiero de las redes criminales.

algunas zonas del Bajío.

FACTORES GLOBALES

Respecto a las causas estructurales de la violencia, Saucedo consideró que la pobreza y la desigualdad influyen en determinadas dinámicas sociales, pero resultan insuficientes

DE VIVA VOZ

“En algunas regiones comienza a observarse el fenómeno inverso: organizaciones criminales que financian proyectos políticos”.

David Saucedo
Especialista en seguridad

para explicar por sí solas el crecimiento del narcotráfico.

Recordó que las condiciones de marginación existieron históricamente en México, mientras que el fortalecimiento de las organizaciones criminales comenzó a acelerarse desde la década de 1970, debido principalmente al crecimiento del mercado de consumo de drogas en

Estados Unidos.

Por ello, sostuvo que el fenómeno responde también a factores internacionales, económicos y políticos.

El especialista añadió que reducir el problema únicamente a pobreza o desigualdad deja fuera variables fundamentales como corrupción política, protección institucional y redes financieras que permiten operar a los grupos criminales.

PRESIÓN DE ESTADOS UNIDOS

Saucedo consideró además que el endurecimiento de la estrategia de seguridad de Estados Unidos elevó la presión política y diplomática sobre México.

Mencionó que el gobierno norteamericano colocó el combate a los cárteles como un asunto de seguridad nacional, particularmente durante la administración de D. Trump.

CÁRTELES AMPLÍAN INFLUENCIA

El especialista advierte mayor presencia criminal en estructuras de poder.

> Saucedo afirmó que el crimen organizado ya no se limita al control territorial.

> Señaló crecimiento de lavado de dinero, empresas fachada y redes financieras ilegales.

> Advirtió mayor penetración criminal en estructuras políticas y judiciales.

> Mencionó extorsión, cobro de piso y narcomenudeo como indicadores relevantes.

> SLP aparece entre las entidades que podrían enfrentar mayor tensión criminal.

> Consideró que la presión de Estados Unidos sobre México seguirá aumentando.

Indicó que entidades como Sinaloa, Jalisco, Michoacán, Guerrero, Tamaulipas, Sonora, Baja California, Guanajuato, Zacatecas y San Luis Potosí podrían enfrentar mayores niveles de tensión ante una ofensiva más agresiva contra estructuras criminales mexicanas.

En el terreno político-electoral, afirmó que hasta ahora los señalamientos sobre narcopolítica no generaron un impacto decisivo en las preferencias electorales.

Explicó que Morena y la presidenta Claudia Sheinbaum mantienen niveles importantes de aprobación pública impulsados por programas sociales, aumentos salariales y estabilidad política.

Finalmente, sostuvo que el principal reto para la oposición no es solo denunciar posibles vínculos entre actores políticos y crimen organizado, sino construir una narrativa creíble sobre seguridad, gobernabilidad y combate a la corrupción.

SE CONTEMPLAN MÁS PROYECTOS

GOBIERNO DE SLP Y CONSEJO POTOSÍ FORTALECEN INFRAESTRUCTURA

El gobernador del estado se reunió con los empresarios para planear más obras e inversiones en las cuatro regiones.

POR REDACCIÓN
redaccion@elexpres.com

El gobernador de San Luis Potosí, Ricardo Gallardo Cardona, se reunió con empresarios integrantes del Consejo Consultivo Potosí para definir más obras, infraestructura e inversiones e las cuatro regiones del estado.

En la reunión, el mandatario estatal agradeció el apoyo de los integrantes del Consejo Consultivo Potosí, quienes son testigos de las obras estatales que se realizan en los 59 municipios, con inversión pública histórica en infraestructura de más de 27 mil 600 millones de pesos en lo que va del presente sexenio.

Gallardo Cardona reiteró el avance en otros rubros, como la construcción y rehabilitación de más de 400 escuelas, así como de centros de salud y unidades deportivas,



INVERSIÓN. Se han aplicado más de 27,600 MDP en obras durante el sexenio.

proyectos que impactan directamente en el bienestar familiar de los potosinos.

Finalmente, Ricardo Gallardo aseguró que, con este respaldo empresarial, se contempla más infraestructura en las cuatro regiones, consolidando

la proyección de San Luis Potosí a nivel nacional e internacional, así como su creciente dinamismo industrial que garantiza a las empresas una sólida actividad manufacturera por la gran variedad de compañías proveedoras instaladas en el Estado.

REHABILITAN CANCHA DEL ESTADIO "PLAN DE SAN LUIS"

POR REDACCIÓN
redaccion@elexpres.com

Ricardo Gallardo Cardona, gobernador de San Luis Potosí, entregó a jóvenes deportistas la remodelación, con pasto sintético, del campo de fútbol del Centro de Desarrollo de Talentos y Alto Rendimiento Deportivo "Plan de San Luis".

Acompañado por jugadores veteranos que formaron parte de los diferentes equipos de fútbol profesional que ha tenido San Luis Potosí, el gobernador del estado aseguró

que, a 69 años de su inauguración, el estadio "Plan de San Luis" entra en una etapa de rescate, iniciando con su remodelación integral de la cancha profesional, cuyo material colocado reducirá costos de mantenimiento por su durabilidad y la adecuación del drenaje que permitirá mantenerla en óptimas condiciones aún con lluvias. De igual forma, se rehabilitaron las gradas para la seguridad y comodidad del público asistente.

Finalmente, el mandatario estatal reiteró su compromiso con la rehabilitación de más espacios

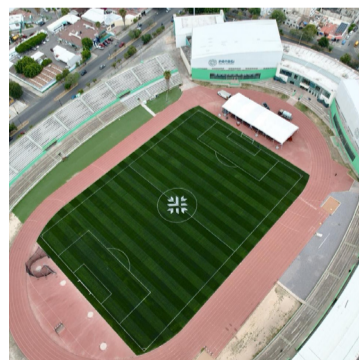

MEJORAS. Se colocó pasto sintético en la cancha.

como el estadio de béisbol "20 de Noviembre", el cual ahora luce renovado y listo para un equipo profesional; así como la próxima restauración total del Auditorio Miguel Barragán que dignificará dicho recinto para el basquetbol potosino.



CEREMONIA. Refrendó compromiso con José Luis Cruz Aguilar.

TESTIFICA RGC TOMA DE PROTESTA DE COMANDANTE DE LA 12A ZONA MILITAR

Reiteró el trabajo conjunto que se realiza con las fuerzas federales para preservar la paz en la entidad.

POR REDACCIÓN
redaccion@elexpres.com

Ricardo Gallardo Cardona, gobernador de San Luis Potosí, participó en la ceremonia de toma de protesta, protesta de Bandera y posesión del nuevo comandante de la Doceava Zona Militar, José Luis Cruz Aguilar, con quien refrendó el compromiso de seguir fortaleciendo la coordinación con las fuerzas federales para garantizar la tranquilidad y la seguridad de las familias potosinas.

El gobernador Ricardo Gallardo destacó que, con la colaboración entre el gobierno del estado, la

Secretaría de la Defensa Nacional (SEDENA) y la Guardia Nacional, se mantienen los resultados positivos en seguridad pública en las cuatro regiones de la entidad, aunado al reforzamiento de los operativos permanentes que se desarrollan, principalmente, en los límites con los demás estados.

El gobernador del estado añadió que, con la llegada del nuevo comandante de la Doceava Zona Militar de San Luis Potosí, se continuará impulsando una agenda de trabajo conjunta que permita reforzar las acciones de prevención, vigilancia y combate a la delincuencia en beneficio de la tranquilidad y la paz social del estado.

Avanza perforación de pozos en Cd. Valles

POR REDACCIÓN
redaccion@elexpres.com

La Comisión Estatal del Agua (CEA) impulsa trabajos para reforzar la disponibilidad del recurso en Ciudad Valles, ante la reducción de niveles del río durante la temporada de altas temperaturas.

El director general, Pascual



DISTRIBUCIÓN. Se busca garantizar el acceso al agua a la población.

Martínez Sánchez, informó que los pozos Montecillos y Miravalles avanzan en su etapa final de perforación, con profundidades superiores a los 320 metros, además de iniciar procesos técnicos de limpieza y aforo para definir caudales y la capacidad de bombeo.



MAYOR IMPULSO. Apuesta por la recuperación de espacios públicos.

GALINDO REFUERZA POLÍTICA CULTURAL DE CAPITAL DE SLP

Se fortalecerán identidad, convivencia y participación ciudadana, dijo el alcalde.

POR REDACCIÓN
redaccion@elexpres.com

La cultura no debe limitarse a espectáculos o eventos temporales, sino convertirse en una política pública permanente de identidad, convivencia y participación ciudadana, afirmó el alcalde Enrique Galindo Ceballos en entrevista.

El presidente municipal sostuvo que, bajo esa visión, el Gobierno de la Capital impulsó una estrategia enfocada en acercar el arte y las expresiones culturales a la ciudadanía mediante actividades gratuitas, incluyentes y con amplia participación de creadoras y creadores potosinos.

Explicó que uno de los principios que orientan esta política es entender la cultura como un derecho colectivo y no como privilegio.

“La cultura debe ser popular, democrática y de todos”, señaló.

Comentó que esa visión la aprendió hace más de dos décadas del promotor cultural Daniel de la Llera y que desde entonces buscó impulsarla dentro de la administración municipal.

TALENTO LOCAL

El alcalde destacó que uno de los principales ejemplos de esta estrategia es el fortalecimiento del Festival Internacional San Luis en Primavera.

Indicó que el objetivo no solo

fue consolidar un evento de gran alcance artístico y turístico, sino abrir espacios permanentes para el talento local en disciplinas como música, danza, teatro, artes visuales y literatura.

Para Galindo, el verdadero valor del festival radica en que funcione como escaparate para creadoras y creadores potosinos.

“Los políticos vamos de paso, los artistas no”, expresó al señalar que los proyectos culturales deben trascender administraciones y consolidarse como patrimonio de la ciudad.

Añadió que la intención es que la propia comunidad artística se apropie de estos espacios y participe activamente en su permanencia y fortalecimiento.

RECUPERACIÓN DE ESPACIOS

En entrevista con Expres, el alcalde de San Luis Potosí afirmó que otro de los ejes de esta política cultural es la recuperación y activación de espacios públicos para beneficio de la población.

Explicó que plazas, jardines, calles del Centro Histórico y recintos culturales fueron convertidos en escenarios abiertos para acercar actividades artísticas a la ciudadanía, especialmente a las personas con discapacidad.

“La cultura tiene que salir a encontrarse con la gente”, sostuvo el alcalde capitalino.

NUEVA OPCIÓN EDUCATIVA

FORMARÁN TALENTO PARA INDUSTRIA DE CONSTRUCCIÓN

El ITC abrirá campus en San Luis Potosí en septiembre de 2026 con carreras y posgrados enfocados en infraestructura, desarrollo urbano y administración.

POR REDACCIÓN
redaccion@elexpres.com

San Luis Potosí sumará una nueva apuesta educativa especializada en infraestructura y construcción con la llegada del Instituto Tecnológico de la Construcción, institución vinculada a la Cámara Mexicana de la Industria de la Construcción y reconocida a nivel nacional por la formación de profesionistas para el sector.

Fundado en 1983 en la Ciudad de México, el ITC abrirá un campus en la entidad potosina para el próximo ciclo escolar, con el objetivo de fortalecer la oferta educativa orientada al desarrollo de infraestructura y al crecimiento del sector productivo regional.

La institución ya construye sus nuevas instalaciones y ofrecerá tres licenciaturas, además de programas de maestría enfocados en preparar profesionistas con capacidad técnica, visión estratégica y liderazgo empresarial.

FORMACIÓN PARA INFRAESTRUCTURA

El presidente de la CMIC, Leopoldo Stevens Pérez, presentó el nuevo campus que operará en San Luis Potosí y afirmó que la responsabilidad social de los empresarios del ramo es seguir impulsando el desarrollo económico y brindar herramientas a las nuevas generaciones.

Sostuvo que el objetivo es formar líderes capaces de impulsar infraestructura de desarrollo en beneficio de San Luis Potosí.

El ITC llegará con un modelo educativo que combina teoría y práctica,



CONVOCATORIA. Abrirá inscripciones para el ciclo de septiembre de 2026.

CLAVES DEL CAMPUS

El ITC ampliará la oferta educativa especializada en infraestructura y construcción.

- > El Instituto Tecnológico de la Construcción fue fundado en 1983 en Ciudad de México.
- > **Abrirá campus** en San Luis Potosí para el ciclo escolar 2026.
- > **Ofrecerá licenciaturas** en Ingeniero Constructor, Arquitecto Constructor y Administración de Empresas.
- > **Las carreras podrán** cursarse en 10 cuatrimestres.
- > **El proyecto** es impulsado por la CMIC.
- > **Las inscripciones** iniciarán para septiembre de 2026.

vinculación directa con la industria y formación especializada para facilitar la integración de sus estudiantes al mercado laboral.

Además, el respaldo de la

Cámara Mexicana de la Industria de la Construcción busca garantizar una formación integral y profesional para los alumnos.

CARRERAS Y POSGRADOS

La institución ofrecerá las licenciaturas en Ingeniero Constructor, Arquitecto Constructor y Administración de Empresas, las cuales podrán cursarse en 10 cuatrimestres.

También contará con una plantilla docente de amplia experiencia y una oferta de posgrados relacionados con el sector.

De acuerdo con la información presentada, el proyecto representa una apuesta por el talento local, la profesionalización y el fortalecimiento del sector productivo regional.

El ITC abrirá inscripciones para el ciclo escolar que arrancará en septiembre de 2026.

Las personas interesadas podrán acudir a las instalaciones de la CMIC, ubicadas en la calle 5 de Mayo 2365, fraccionamiento Villa Rica, en San Luis Potosí. Las cuotas de inscripción y colegiaturas serán accesibles y con enfoque de compromiso social.

RESULTADO DE LA ESTRATEGIA DE SEGURIDAD

DELITOS A LA BAJA, REPORTA MUNICIPIO DE SLP

La incidencia delictiva en la capital se redujo 12.3 por ciento al comparar el primer cuatrimestre de 2026 contra el de 2025.

POR REDACCIÓN
redaccion@elexpres.com

Según la información del Secretariado Ejecutivo del Sistema Nacional de Seguridad Pública, al cierre de abril de 2026, hay una notable tendencia a la baja en cuanto al número de delitos registrados en San Luis Capital, de 12.3 por ciento, en un comparativo entre enero - abril 2026 contra el mismo periodo del año pasado.

La estadística favorable es resultado de la política pública implementada por la administración del alcalde Enrique Galindo Ceballos, para fortalecer a la Secretaría de Seguridad y Protección Ciudadana, con equipamiento y capacitación.

La reducción de 12.3 por ciento en la incidencia delictiva en el municipio de San Luis Potosí durante el primer cuatrimestre del año, es mayor que la registrada en el Estado, con un decremento de 6.8 por ciento, mientras que en el ámbito nacional fue de 2.6 por ciento.



DISMINUCIÓN. También se redujeron robos y violencia en sus distintas formas.

Durante este periodo, el homicidio doloso disminuyó 67.6 por ciento en el municipio de San Luis Potosí. La reducción de delitos también se refleja en varios tipos de robo: a transporte público disminuyó 100 por ciento, al no presentar casos, mientras que en enero - abril de 2025 se registraron seis casos; robo con violencia disminuyó 47.5 por ciento; a casa habitación un 42.5 por ciento; el robo a negocio un 41.7 por ciento; el de vehículo un 19.7 por ciento y a

transeúnte un 5.2 por ciento.

Asimismo, el Secretariado Ejecutivo del Sistema Nacional de Seguridad Pública detectó una baja en otros delitos en San Luis Capital: el secuestro disminuyó 100 por ciento, al no registrar casos, mientras que en enero - abril 2025 se reportó un caso; la violación bajó un 26.7 por ciento; narcomenudeo un 11.7; lesiones dolosas, 11 por ciento, mientras que la violencia familiar bajó un 9.2 por ciento.



COBERTURA. Las acciones se llevaron a cabo en 29 manzanas.

EGC ARRANCA INTERVENCIÓN DE FINCAS EN EL CENTRO HISTÓRICO

El programa ya suma 15 inmuebles en proceso y 6 concluidos, en alianza entre el municipio, propietarios e INAH.

POR REDACCIÓN
redaccion@elexpres.com

En una acción más del programa Centro Histórico, Corazón de San Luis, el alcalde Enrique Galindo Ceballos dio inicio a la intervención de una de las 43 fincas con valor histórico que serán atendidas en el primer cuadro de la ciudad, con el objetivo prioritario de reforzar las condiciones de seguridad para peatones, habitantes y comercios, además de preservar la imagen urbana y el patrimonio histórico de San Luis Potosí.

En el arranque de los trabajos en la calle Guerrero, el Jefe del gobierno de la capital informó que actualmente 15 inmuebles

se encuentran en proceso de intervención y otros 6 ya fueron concluidos, como parte de una estrategia preventiva para atender oportunamente edificaciones que requerían trabajos especializados de rehabilitación y mantenimiento.

Señaló que estas acciones en las 29 manzanas que conforman el Centro Histórico son posibles gracias a la coordinación entre el gobierno municipal y los propietarios de las fincas, con trabajos ejecutados por especialistas en restauración y con el acompañamiento del Instituto Nacional de Antropología e Historia, para conservar las características originales de los inmuebles y garantizar intervenciones responsables.

CAPITAL EXPONE MODELO DE SEGURIDAD PÚBLICA A NIVEL NACIONAL

POR REDACCIÓN
redaccion@elexpres.com

Durante Sesión Plenaria de la Asociación Nacional de Alcaldes y Alcaldesas (ANAC) celebrada en Morelia, Michoacán, el alcalde de San Luis Potosí, Enrique Galindo Ceballos, fue invitado a exponer la estrategia de seguridad pública de la capital potosina, debido a la mejora en la percepción ciudadana de paz, reflejada en la Encuesta Nacional de Seguridad Pública Urbana del Inegi.

En su ponencia, ante el presidente de la ANAC, Mauricio Tabe, así como el alcalde anfitrión Alfonso Martínez Alcázar y el exdiputado federal, Jorge Romero; Enrique Galindo subrayó la importancia de políticas municipales de tecnificación y profesionalización de los cuerpos policiales. Destacó la necesidad de contar con manuales y lineamientos que definan las competencias de los municipios en materia de seguridad.

Enfatizó que, a diferencia de otras capitales, San Luis Potosí logró consolidar una política integral



ENCUENTRO. La reunión de alcalde se llevó a cabo en Morelia.

basada en la sistematización de la información ciudadana, luminarias estratégicas y programas de

prevención que convirtieron a la ciudad en un referente nacional de seguridad pública. Galindo detalló

que San Luis Capital cuenta con 843 comités ciudadanos activos y una plataforma de inteligencia social que permite identificar zonas de riesgo y actuar de manera efectiva sin depender solo de la policía.

Asimismo, Enrique Galindo subrayó la relevancia de medir la percepción ciudadana a través de la ENSU (Encuesta Nacional de Seguridad Urbana), destacando que la capital potosina redujo significativamente los índices de homicidio y mejoró la percepción de seguridad en los últimos años.



RUBÉN GUAJARDO. Podría quedar lista para la próxima semana.

CONGRESO ACELERA LA ACTUALIZACIÓN

El dictamen será revisado en comisiones; elimina la obligación de postular solo mujeres a la gubernatura e incluye ajustes al calendario.

POR FRANCISCO ACOSTA
redaccion@elexpres.com

La reforma electoral que regirá el proceso de 2027 en San Luis Potosí podría quedar lista la próxima semana, luego de que el Congreso del Estado programó el análisis del nuevo dictamen construido a partir de la propuesta presentada por el Consejo Estatal Electoral y de Participación Ciudadana.

El proyecto fue modificado tras el veto emitido meses atrás por el Poder Ejecutivo.

El diputado Rubén Guajardo Barrera adelantó que las comisiones de Puntos Constitucionales y de Régimen Interno sesionarán el martes para revisar el documento y, si alcanzan consenso, enviarlo ese mismo día al Pleno para su votación.

ELIMINAN CANDADO

Entre los ajustes más relevantes, el legislador precisó que se eliminó la disposición que obligaba a los partidos políticos a registrar exclusivamente mujeres para contender por la gubernatura en la elección de 2027.

Ese punto fue uno de los elementos que derivaron en el rechazo de la versión original de la reforma, debido a las implicaciones

que tendría en la definición de candidaturas y en la conformación de la competencia electoral rumbo a la renovación del Poder Ejecutivo estatal.

El proyecto también incorpora cambios relacionados con la organización del proceso comicial. Uno de ellos plantea adelantar el arranque oficial de las actividades electorales al 15 de noviembre, con el propósito de ampliar los tiempos operativos y de preparación institucional.

PARIDAD Y FILTROS

Guajardo Barrera comentó que otro apartado contempla criterios de paridad para ayuntamientos.

Dijo que la propuesta inicial planteaba aplicar postulaciones obligatorias de mujeres únicamente en municipios que nunca hubieran tenido una presidenta municipal electa; sin embargo, ese punto todavía permanece sujeto a revisión y posibles modificaciones.

De igual forma, las fuerzas políticas mantienen el análisis de mecanismos orientados a impedir que personas con posibles vínculos con la delincuencia organizada puedan acceder a candidaturas.

Con esas adecuaciones, el Congreso busca actualizar el marco normativo que servirá de base para la organización y desarrollo de la elección estatal de 2027.

A CONTRARRELOJ AJUSTES LEGALES

TORRES URGE A DIPUTADOS APURAR REFORMA ELECTORAL LOCAL

El gobierno estatal pidió acelerar los trabajos legislativos para adecuar la normativa comicial antes del arranque previsto en noviembre.

POR DAVID MEDRANO
redaccion@elexpres.com

Aún hay tiempo suficiente para formular y aprobar una reforma electoral local antes del inicio del proceso comicial, proyectado hacia la segunda semana de noviembre de este año, afirmó Guadalupe Torres, titular de la Secretaría General de Gobierno.

Sin embargo, el funcionario pidió a los diputados del Congreso del Estado acelerar los trabajos legislativos, para incorporar las modificaciones más oportunas y contar con una regulación adecuada antes de que inicie formalmente la contienda.

Torres señaló que la reforma electoral en San Luis Potosí apenas está en esbozo y avanza contra reloj, debido al calendario legislativo que enfrenta el Congreso local.

A finales de junio concluye el segundo periodo ordinario de sesiones, correspondiente al segundo año de trabajo legislativo, y después vendrá el periodo vacacional de los diputados, que se extiende hasta septiembre, cuando se reanudan las sesiones.

AJUSTES PARA SLP

El titular de la Secretaría General de Gobierno explicó que hasta ahora existen algunos planteamientos iniciales para la reforma, los cuales deberán incorporarse porque corresponden a homologaciones con la reforma realizada a nivel federal.

No obstante, sostuvo que la legislación local no puede limitarse únicamente a replicar cambios federales, sino que debe incluir ajustes relacionados con la propia realidad de San Luis Potosí.



PLAZO. El proceso electoral está proyectado para la segunda semana de noviembre.

DE VIVA VOZ

“Hay tiempo suficiente todavía, pero debe hacerse un ejercicio de análisis responsable”.

J. Guadalupe Torres
Titular de la Secretaría
General de Gobierno

Torres afirmó que el estado tiene condiciones territoriales, históricas y políticas específicas, que deben ser consideradas por el legislador durante el análisis de la reforma.

Ese diagnóstico, dijo, debe traducirse en planteamientos concretos, revisarse con responsabilidad e incorporarse en una propuesta final que responda a las necesidades locales.

REGLAS ANTES DEL INICIO DEL PROCESO

El funcionario estatal insistió en que todavía hay margen para construir y aprobar una reforma electoral, siempre que el Congreso local impulse celeridad a los trabajos.

Subrayó que el objetivo es garantizar una legislación electoral adecuada para regular la contienda que comenzará hacia finales de este año.

Torres pidió que el proceso legislativo no se haga de manera apresurada ni superficial, sino con un ejercicio de análisis responsable que permita definir reglas claras para el siguiente proceso electoral.

La reforma, dijo, deberá equilibrar las homologaciones federales con los ajustes propios de San Luis Potosí, a fin de que la entidad lleve con un marco normativo actualizado al arranque del calendario electoral.

alpiste político

POR MIGUEL ÁNGEL GUERRERO

EJEMPLO PARA SANCIONAR DIPUTADOS FALTISTAS

El Congreso del Estado de Veracruz anunció el inicio de aplicación de sanciones a los legisladores que acumulen faltas injustificadas o retardos sin motivo, lo que mucha falta hace en el poder legislativo potosino, cuyos integrantes se han caracterizado por su improductividad y ausentismo sin causa, motivo o razón que lo ameriten, lo que ha originado que se le considere entre los peores del país.

De acuerdo a la información divulgada sobre las medidas que ya entraron en vigor en la entidad veracruzana se empezaron a aplicar descuentos directos a sus sueldos por la acumulación de faltas y retardos a las sesiones, en el entendido, según el líder de la diputación veracruzana, de que se “nos pagan por venir a trabajar al Congreso cuando se debe, no cuando queremos, por lo que de registrarse más diputados con faltas y retardos, se continuará descontando de sus percepciones la inasistencia a su trabajo”. Los diputados jarochos sancionados son 2 de Morena y una del PAN.

En atención a que el Congreso potosino, además de ser de los peor calificados, también se ha distinguido como uno de los más faltistas, sería bueno que los directivos de la Jucopo del legislativo de Veracruz vengán a impartir unas clascitas a los a los encargados de ese órgano local sobre la manera de implementar dicha medida disciplinaria aquí, a fin de que este Congreso deje de ser una vergüenza para los potosinos, pues normalmente faltan varios diputados a las sesiones de pleno sin justificación alguna, con todo y que son penosamente exhibidos en los reportes periódicos sobre su trabajo que realiza la organización congreso calificado.

Por ejemplo, en su reporte cuatrimestral de diciembre del 2025 indica que se registraron con muchas faltas injustificadas varios diputados, como Friné Azuara y Luis Fernando Gámez Macías.

Respecto de la calidad de su trabajo evidentemente que anda por los suelos pues en las calificaciones resultaron reprobados 26 de los 27 diputados que integran la legislatura lo que avala la bien ganada fama de ser una de las peores legislaturas locales del país.

QUIEREN CALIFICARSE A SÍ MISMOS

Tal vez molestos por las malas calificaciones que recibe su trabajo, es por lo que buscan la manera de evitar que su quehacer lo evalúen órganos u organizaciones externas e imparciales es por lo que el Diputado morenista Carlos Arreola Mallol dio a conocer que presentaría una iniciativa encaminada a crear una comisión de evaluación legislativa.

Pero no se crea que convocarían a expertos para que la integren, no, sino que formarían parte de la misma los mismos legisladores y uno que otro empleado burócrata del congreso, cuando tienen pendientes de resolver 229 iniciativas.

De esa manera ellos mismos decidirían las calificaciones que merece su trabajo resultados que según dicen se darían a conocer transparentemente por los canales del congreso con lo que, se evitarían el ridículo de que públicamente se sepa que les aqueja el ausentismo injustificado y la total impunidad por no cumplir con su trabajo ni desquitar los elevadísimos ingresos que perciben, en una iniciativa que ya está siendo calificada de ridícula y medrosa por el fin que persigue, ya nomás falta ver cuales son los desvergonzados diputados que la aprueban para confirmar aquello de que son la peor legislatura de la historia.

ALPISTEANDO

Con su decisión de elegir el Estadio Lastras para las transmisiones mundialistas en las pantallas que mandará colocar, el gobernador de San Luis, Ricardo Gallardo Cardona, parece zanjar el tema de la disputa de la plaza de Fundadores. Con la medida, el mandatario cerró el paso a que el asunto llegue a un choque con el alcalde de la capital, Enrique Galindo Ceballos, quien usará el lugar para que un buen número de aficionados disfruten las transmisiones mundialistas. En tiempos políticos todo se convierte en objeto de disputa, hasta los partidos de fut.

ACELERA RUTA INTERNA 2027

MORENA ALISTA DEFINICIÓN DE SU CARTA A GUBERNATURA

El partido ya mide perfiles para la sucesión estatal de 2027; también decidirá candidaturas a diputaciones federales, alcaldías y distritos locales.

POR FRANCISCO ACOSTA
redaccion@elexpres.com

Morena entró en etapa de definiciones para perfilar su carta rumbo a la gubernatura de San Luis Potosí en 2027, con la evaluación de perfiles y posicionamientos políticos que podrían convertirse en su propuesta para disputar la sucesión estatal.

Así lo informó el diputado Carlos Arreola Mallol, presidente del Consejo Estatal de Morena, quien adelantó que en las próximas semanas será emitida la convocatoria que marcará el arranque formal del proceso interno.

Según explicó, la ruta iniciará con la definición de las coordinaciones estatales de defensa de la transformación, etapa que perfilará la carta principal del partido para la gubernatura del estado.

Después, el proceso avanzará hacia diputaciones federales, presidencias municipales y distritos locales.

“Va a haber una convocatoria que emitirá la Comisión Nacional de Elecciones y ahí se van a establecer fechas, plazos y requisitos”, señaló.

ENCUESTAS Y CONSENSOS

Arreola Mallol confirmó que Morena conservará el modelo de selección basado en consensos políticos y encuestas.

Reconoció que el partido ya cuenta con mediciones preliminares sobre posicionamiento político.

“Morena ya tiene una idea de quiénes son los mejores posicionados”, sostuvo, aunque precisó que las decisiones finales dependerán de



CARLOS ARREOLA. En las próximas semanas será emitida la convocatoria.

SE ACELERA PROCESO INTERNO DE MORENA

Perfilará primero su carta para la gubernatura de San Luis Potosí.

> La convocatoria interna será emitida en próximas semanas.

> La primera definición será la coordinación estatal de defensa de la transformación.

> Esa etapa perfilará la carta principal rumbo a la gubernatura.

> Después vendrán diputaciones federales, presidencias municipales y distritos locales.

> Morena mantendrá el método de consensos políticos y encuestas.

> Desde finales de 2025 hay nombres, bloques internos y movimientos rumbo a 2027.

la convocatoria nacional.

El legislador explicó que el calendario interno coincide con el antecedente utilizado por Morena en procesos recientes: primero coordinaciones estatales, después candidaturas federales, municipales y finalmente distritos locales.

Todos los perfiles serán definidos mediante encuestas de la Comisión Nacional de Elecciones, con el objetivo de que la ciudadanía tome la decisión sobre los aspirantes más competitivos y mejor posicionados.

MOVIMIENTOS INTERNOS

Desde finales de 2025 y durante el arranque de este año comenzaron a aparecer nombres, bloques internos y movimientos orientados a posicionar posibles aspirantes para la sucesión estatal de 2027.

Distintas corrientes del partido también fortalecieron presencia territorial y estructura política en diversas regiones del estado.



FLUJO. Canaliza entre 400 y 600 litros por segundo.

CEA garantiza operación de Tanque Tenorio

POR DAVID MEDRANO
redaccion@elexpres.com

A un año de que la planta tratadora de aguas residuales de Tanque Tenorio es operada por la Comisión Estatal del Agua, el servicio se normalizó y se brinda el suministro suficiente a su principal cliente, la Comisión Federal de Electricidad.

Pascual Martínez, director general de la CEA, explicó que, a diario, a través de la tubería morada tendida, son canalizados entre 400 y 600 litros por segundo, de acuerdo con la demanda que tiene el complejo instalado en el municipio de Villa de Reyes.

“La planta opera con total normalidad; desde que la empresa concesionaria se hizo a un lado. Sin embargo, hay un litigio pendiente, sobre el que no me pronunciaré para no entorpecer su desarrollo. Pero el servicio concedido es eficiente, completo, sin ningún inconveniente”, afirmó.

Martínez agregó que la PTAR Tanque Tenorio cumple, además, con la entrega de cantidades subsidiadas a productos agrícolas ubicados en ejidos aledaños a la tratadora.

La planta tiene una capacidad de mil 050 litros por segundo, los cuales se entregan a los productores y también son comercializados con la CFE.

El funcionario señaló que la paraestatal recibe el suministro de agua desde el año pasado, sin problema alguno, y que la CEA demostró su capacidad para hacerse cargo de esas instalaciones y atender el servicio.

POR JAZMÍN RAMÍREZ
redaccion@elexpres.com

El analista en seguridad David Saucedo advirtió que el panorama en las carreteras federales y estatales del país atraviesa una etapa complicada, donde el robo a transportistas y automovilistas ya no es ejecutado únicamente por bandas delictivas aisladas, sino por grupos del crimen organizado que han extendido sus operaciones en distintos tramos carreteros, incluidos algunos federales que cruzan por San Luis Potosí.

Explicó que desde hace años existen zonas del país consideradas de alto riesgo para circular, aunque recordó que anteriormente la vigilancia correspondía a la extinta Policía Federal, corporación que mantenía identificados diversos polígonos con alta incidencia delictiva mediante reportes de transportistas y denuncias relacionadas principalmente con robo de vehículos y transporte de carga.

Sin embargo, señaló que, tras la desaparición de la Policía Federal y el traslado de funciones a la Guardia Nacional, se generó un vacío importante en la vigilancia carretera en varias regiones del país.

Indicó que actualmente la Guardia Nacional apenas comienza a consolidar esquemas de atención enfocados en robo de carga, vehículos y hasta autobuses de pasajeros, aunque consideró que el número de elementos resulta insuficiente para cubrir la magnitud del problema.

Saucedo afirmó que la estrategia implementada hasta ahora se basa principalmente en presencia disuasiva y recorridos constantes, pero con poca utilización de herramientas tecnológicas como videovigilancia o drones, lo que provoca una respuesta reactiva ante los delitos.

“Atienden conforme van surgiendo los problemas o cuando las cámaras empresariales y los medios reportan aumentos en los robos”.

ALERTA EN TRAMOS

El especialista recordó que recientemente transportistas realizaron protestas para exigir mayor seguridad en las carreteras, reflejo de una preocupación creciente entre quienes diariamente circulan por vías federales.

Describió el escenario actual como negativo y cercano a una situación grave, debido a que las organizaciones criminales cambian rápidamente sus zonas de operación cuando detectan presencia de autoridades.

Además, aseguró que el problema se agravó porque ahora los cárteles participan directamente en el robo de transporte y vehículos

ALERTA EN VÍAS FEDERALES

LOS CÁRTELES CONTROLAN YA ROBOS EN CARRETERAS

Analista advierte que grupos criminales dominan asaltos a transportistas y automovilistas en distintos tramos del país.



PELIGRO. Hay corredores federales que pasan por SLP que son un riesgo.

de alta gama, incluso imponiendo cobros ilegales para permitir el tránsito por determinadas rutas.

Entre las zonas donde señaló mayores problemas mencionó: tramos de Querétaro hacia Celaya, carreteras México-Veracruz, regiones de Chiapas, Guerrero, Zacatecas y algunas vías federales que pasan por San Luis Potosí.

Comentó también que muchas empresas transportistas optaron por instalar cámaras de videovigilancia en sus unidades para monitorear incidentes durante los recorridos.

DENUNCIAN PRESUNTA COLUSION

Saucedo señaló además una presunta red de complicidades entre grupos criminales y algunas corporaciones encargadas de la seguridad e investigación de estos delitos.

Expuso que existen denuncias sobre policías estatales que supuestamente cobran cuotas a empresas transportistas para brindar protección y evitar robos, mientras que quienes no acceden a esos pagos quedan vulnerables ante la delincuencia.

También aseguró que algunas fiscalías y delegaciones encargadas de investigar robos en vías federales enfrentan señalamientos similares relacionados con presuntos cobros para recuperar mercancías o agilizar investigaciones.

Incluso afirmó que existen casos donde retenes de revisión terminan funcionando como mecanismos para identificar mercancías de alto valor y posteriormente facilitar asaltos.

“Hay casos donde un tráiler es revisado en un punto de inspección y pocos kilómetros después es

OTRO NEGOCIO DE LOS CÁRTELES

El robo carretero evolucionó hacia operaciones ligadas al crimen organizado.

- > Saucedo afirma que los cárteles ya participan directamente en robos carreteros.
- > La desaparición de la Policía Federal dejó vacíos de vigilancia, señaló.
- > La Guardia Nacional enfrenta limitaciones para cubrir todas las rutas.
- > Transportistas realizaron protestas recientes para exigir seguridad.
- > Algunas rutas de San Luis Potosí aparecen entre las zonas con mayores riesgos.
- > Empresas instalaron cámaras de videovigilancia en unidades de carga.
- > Existen denuncias de presunta colusión entre delinquentes y autoridades.
- > Retenes de revisión serían utilizados para detectar mercancías de alto valor.

interceptado por delinquentes que ya conocen la carga que transporta”.

El analista sostuvo que la problemática refleja un escenario de presunta colusión entre autoridades y grupos criminales, situación que mantiene en incertidumbre a transportistas y automovilistas que recorren las carreteras del país.

Relatorías

POR FERNANDO DÍAZ-BARRIGA

SERPIENTES EN EL MEDIO ¿AMIGAS O ENEMIGAS?

VALERIA ROCHA, EVELYN VAN BRUSSEL Y SUSANA JUÁREZ

Con la llegada de las altas temperaturas y la temporada de lluvias, es más frecuente encontrar serpientes en caminos, jardines, senderos o incluso cerca de viviendas, especialmente en zonas rurales o con abundante vegetación. Esto ocurre porque el aumento de la humedad y la temperatura favorece sus actividades naturales, como la búsqueda de alimento y refugio. Durante esta época también incrementa la actividad de roedores y anfibios, que forman parte de su alimentación, por lo que es más común observarlas desplazándose en busca de comida.

Aunque muchas personas sienten miedo al encontrarlas, la realidad es que las serpientes no son enemigas del ser humano. Son una parte esencial de nuestros ecosistemas, ya que ayudan a controlar poblaciones de roedores y otros animales que pueden convertirse en plagas o transmitir enfermedades. Gracias a ello, contribuyen al equilibrio natural y ayudan indirectamente a proteger cultivos, viviendas y la salud de las personas. En otras palabras, cumplen una función importante para la naturaleza... y también para nuestra salud.

En San Luis Potosí, algunas de las serpientes que pueden encontrarse durante esta temporada son cascabel, nauyaca y coralillo, conocidas con distintos nombres según la región. En el Altiplano predominan especies como la cascabel, mientras que en la Huasteca, por su clima cálido y húmedo, es más frecuente el encuentro con nauyacac. Aunque algunas pueden representar un riesgo en caso de mordedura, la mayoría prefiere huir antes que atacar. Las serpientes suelen evitar el contacto con las personas y sólo reaccionan cuando se sienten amenazadas.

La mayoría de las mordeduras ocurren cuando se sienten en peligro: al ser pisados accidentalmente o cuando se intenta manipularlos. Por ello, saber cómo actuar puede prevenir accidentes y salvar vidas.

Ante el encuentro con una serpiente es importante mantener la calma, no acercarse ni hacer movimientos bruscos, observar desde una distancia segura para que siga su camino, alejar a niños y mascotas con tranquilidad, no intentar atraparla si está dentro de casa y solicitar apoyo de Protección Civil de inmediato.

La mayoría de las mordeduras suceden cuando se sienten amenazadas, por lo que nunca se debe intentar matarla, no moverla con palos o piedras, tampoco atraparla con las manos, evitar acercarse demasiado para fotografiarla, ni bloquear su salida.

En caso de que ocurra una mordedura, lo más importante es mantener la calma y buscar atención médica de inmediato; alejar a la persona afectada de la serpiente y mantener la extremidad lesionada lo más quieta posible. Además, es conveniente retirar anillos, relojes, pulseras o calzado ajustado si comienza a presentarse inflamación. La persona debe ser trasladada cuanto antes a una unidad médica o solicitar apoyo a los servicios de emergencia. Si es posible, se pueden recordar las características de la serpiente, pero sin intentar capturarla.

Las acciones deben evitarse tras una mordedura son: colocar torniquetes, cortar la herida, succionar el veneno, aplicar hielo, alcohol o remedios caseros, automedicar a la persona o esperar a que "pase solo".

La mejor prevención es aprender a convivir. Usa botas en zonas con maleza, utiliza lámpara por la noche, revisa antes de meter las manos entre piedras o troncos, y mantén patios y jardines limpios. También es importante no caminar descalzo en áreas con vegetación abundante y mantener distancia si se observa una serpiente en el camino.

Las serpientes no buscan hacernos daño; están intentando sobrevivir, igual que cualquier otro ser vivo. Con información, respeto y prevención, podemos entender que no son nuestras enemigas. Conocerlas no solo reduce el miedo: también puede prevenir accidentes y salvar vidas.

Ante cualquier situación relacionada con serpientes y otras ponzoñas, el Centro de Información y Atención Toxicológica (CIAT) del Hospital Central, Facultad de Medicina UASLP, tiene atención telefónica las 24 horas todos los días del año (444 481 6281).

SUS CORPORACIONES SIGUEN DÉBILES

GALLARDO ACUSA OMISIÓN DE ALCALDES EN SEGURIDAD

El mandatario afirmó que los ayuntamientos mantienen rezagos en personal, armamento, certificaciones y reglamentos.

POR DAVID MEDRANO
redaccion@elexpres.com

En la antesala de que los 59 municipios de San Luis Potosí inicien la etapa final de su trienio, la mayoría no atendió la petición de reforzar la seguridad pública ni de destinar mayor inversión a sus corporaciones, criticó el gobernador Ricardo Gallardo Cardona.

El mandatario estatal señaló que, después de la conversación institucional sostenida con los ayuntamientos en enero de 2025, la mayoría continúa en condiciones de vulnerabilidad.

Expuso que varios municipios apenas cuentan con entre 5 y 9 policías, además de rezagos en evaluaciones de control y confianza, certificaciones, capacitación, entrenamiento e infraestructura administrativa.

También advirtió que algunos carecen de Licencia Oficial Colectiva para el uso de armas de fuego, lo que los coloca de inmediato en el supuesto de cometer un delito si portan armamento sin autorización.

MÁS DE MIL EXHORTOS

Gallardo Cardona criticó que, pese a que ha hecho el mismo llamado en más de mil ocasiones, los municipios han sido omisos y no han dado respuesta.

"Más de mil veces se les ha pedido que refuercen sus corporaciones y no lo han hecho; son omisos, les hemos pedido que sean más participativos, ya se les fueron dos años y no dieron respuesta", afirmó.

El Ejecutivo estatal adelantó que dentro de poco serán dadas a conocer las identidades de los municipios



OMISOS. Pese a exhortos hechos desde 2025, siguen sin destinar inversión.

DE VIVA VOZ

"Más de mil veces se les ha pedido que refuercen sus corporaciones y no lo han hecho".

Ricardo Gallardo Cardona
Gobernador de SLP

que, dos años y medio después, siguen en las mismas condiciones.

Sostuvo que lo preocupante de un sistema de seguridad municipal desmantelado por completo es que abre flancos que la delincuencia organizada, con más equipamiento, elementos y recursos, puede aprovechar para incursionar en territorios potosinos.

DEPENDEN DE LA GCE

El gobernador fustigó a los alcaldes potosinos por estar atentos a que, ante cualquier eventualidad, sean desplegados elementos de la

Guardia Civil Estatal en tareas preventivas, de proximidad y de combate a la delincuencia.

Afirmó que la mayoría de los enfrentamientos contra células criminales dentro del territorio de San Luis Potosí han sido repelidos por fuerzas de la GCE, que también han encabezado operativos con aseguramientos y desmantelamientos de grupos criminales o bandas.

"Y los municipios no hacen o no han hecho nada, y ya pasó tiempo más que suficiente", afirmó.

REZAGO ADMINISTRATIVO

Por su parte, Cristián Sánchez, titular de la Coordinación Estatal para el Fortalecimiento Institucional de los Municipios, señaló los 59 municipios mantienen reglamentación obsoleta, desconocimiento de funciones municipales, funcionarios sin experiencia o poco preparados y alcaldes que rehúsan hacer inversiones en seguridad.

La mayoría prevalece un rezago en sus competencias administrativas, afirmó.

POR JAZMÍN RAMÍREZ
redaccion@elexpres.com

EXPERTA PIDE VISIÓN TÉCNICA

ADVIERTEN RIESGOS POR USO POLÍTICO DEL AGUA EN 2027

Académica de la UASLP cuestiona promesas improvisadas sobre crisis hídrica y urge saneamiento, reúso y coordinación metropolitana.



CATALINA ALFARO. Muchas propuesta no se concretan cuanto llegan al poder.

La académica de la Facultad de Ciencias Químicas de la UASLP, María Catalina Alfaro de la Torre, advirtió sobre el riesgo de convertir el tema hídrico en una herramienta de campañas electorales, al considerar que se trata de un asunto demasiado delicado para utilizarse únicamente como discurso político.

La especialista, integrante del Grupo Universitario del Agua, sostuvo que el acceso al recurso es indispensable para la población, los ecosistemas, la agricultura y la industria, por lo que insistió en que las decisiones relacionadas con el agua deben atenderse desde una visión técnica y no partidista.

Explicó que durante los procesos electorales es frecuente que quienes buscan un cargo público lancen promesas o planteamientos relacionados con el agua sin comprender la complejidad real del sector.

Añadió que muchas de esas propuestas terminan sin concretarse una vez que llegan al gobierno, debido a las dificultades que implica atender la problemática hídrica.

“Si el tema va a ser utilizado dentro de campañas políticas, las propuestas tendrían que surgir de un conocimiento profundo de las necesidades y conflictos que enfrenta cada región”, señaló.

INTERAPAS Y VISIÓN METROPOLITANA

Respecto a la posibilidad de dividir al Interapas, la investigadora aseguró que, desde la postura del Grupo Universitario del Agua, esa medida no representaría la solución más adecuada para la zona metropolitana de San Luis Potosí.

Detalló que los municipios que conforman la mancha urbana comparten prácticamente las mismas fuentes de abastecimiento, por lo que cualquier extracción realizada en una zona impacta al resto del sistema metropolitano.

Explicó que, de acuerdo con los análisis realizados por el grupo universitario, los ocho municipios metropolitanos utilizan aguas subte-

rráneas con orígenes similares.

Por ello, consideró más conveniente impulsar un esquema integral en el que participen todos los ayun-

dan herramientas para fortalecer la comunicación, el acompañamiento y la resolución de conflictos dentro del hogar, con el propósito de enfrentar problemáticas como violencia, adicciones y aislamiento emocional.

Estela Arriaga reiteró que la prevención debe comenzar desde casa y no únicamente desde las instituciones públicas.

Bajo esta visión, el Ayuntamiento de San Luis Capital y el DIF Municipal impulsan políticas sociales enfocadas en fortalecer los vínculos familiares como base para construir comunidades más seguras, empáticas y participativas.

PRESA SAN JOSÉ Y CONTAMINACIÓN

Sobre la situación de la Presa San José, Alfaro de la Torre señaló que el embalse enfrenta un problema importante de contaminación derivado principalmente de descargas residuales provenientes de comunidades que carecen de sistemas adecuados de drenaje.

Comentó que parte de esas aguas terminan llegando a los cauces que desembocan en la presa, situación que provocó un deterioro significativo del cuerpo de agua y un crecimiento excesivo de lirio y otras plantas acuáticas.

La especialista explicó que el saneamiento de la presa es indispensable debido a la acumulación de materia orgánica y a la pérdida de agua ocasionada por la evapotranspiración de la vegetación invasiva.

No obstante, aclaró que cualquier estrategia de limpieza debe ir acompañada del control de las fuentes de contaminación, ya que de lo contrario los resultados serían temporales.

Mencionó que la propuesta integral impulsada por la Comisión Nacional del Agua contempla tanto acciones de saneamiento como obras para mitigar la disminución del recurso, entre ellas el ducto proyectado entre la Presa El Peaje y la Presa San José. Sin embargo, reconoció que se trata de una problemática compleja que involucra a distintas comunidades.

SANEAMIENTO Y REÚSO

Al hablar sobre las acciones prioritarias en materia hídrica, la investigadora indicó que las estrategias dependen de las necesidades específicas de cada región, pues la zona metropolitana enfrenta desafíos distintos a los de la Huasteca potosina.

Aun así, la académica sostuvo que existen medidas prioritarias para cualquier región, como fortalecer el saneamiento, mejorar las redes de distribución para garantizar el acceso al agua y fomentar el reúso del recurso.

DE VIVA VOZ

“Las propuestas tendrían que surgir de un conocimiento profundo de las necesidades y conflictos que enfrenta cada región”.

**María Catalina Alfaro
De La Torre
Integrante del Grupo
Universitario del Agua**

tamientos involucrados.

Añadió que una planeación conjunta permitiría tomar decisiones coordinadas para conservar la disponibilidad y calidad del agua, mientras que fragmentar el organismo operador podría generar mayores complicaciones para administrar las fuentes compartidas.

DIF REFUERZA A FAMILIAS COMO EJE DE LA SOCIEDAD

POR REDACCIÓN
redaccion@elexpres.com

La política social impulsada por el DIF Municipal de San Luis Capital colocó a las familias como eje de las estrategias de prevención y fortalecimiento del tejido social, dijo su presidenta Estela Arriaga Márquez, A través de programas dirigidos a niñas, niños, adolescentes, madres,

padres y tutores, el organismo consolidó acciones enfocadas en mejorar la convivencia familiar, fomentar la salud emocional y prevenir situaciones de riesgo entre las juventudes.

Uno de los programas más representativos es “Familias Fuertes”, dirigido a adolescentes de entre 10 y 14 años y sus entornos familiares, señaló la titular del organismo

Mediante este esquema se brin-



ESTELA ARRIGA. Ejecuta programas para mejorar el entorno familiar.

DePeso

NEGOCIOS | ECONOMÍA | FINANZAS

EDITOR GRÁFICO: ISABEL MEJÍA | redaccion@elexpres.com



EL MUNDIAL DEL EMPLEO

Según la consultora Deloitte, la justa mundialista generará en México una derrama económica de 2,730 millones de dólares, el 0.14% del Producto Interno Bruto.

POR JAZMÍN RAMÍREZ
redaccion@elexpres.com

La producción y exportación de BMW en México, asociadas a su planta de San Luis Potosí, registraron una caída durante los primeros cuatro meses de 2026, en medio de un entorno internacional complejo para la industria automotriz.

“En BMW Group, la producción sigue al mercado. Nuestra estrategia global de producción está alineada con la demanda de nuestros clientes en todo el mundo”, señaló la compañía a **Expres**.

Consultada sobre si la disminución podría estar relacionada con menor demanda internacional, ajustes logísticos, mantenimiento, reconfiguración de líneas de producción o transición hacia nuevos modelos eléctricos, BMW respondió que sus volúmenes de fabricación dependen del comportamiento de los mercados internacionales.

La armadora reconoció que el entorno global ha influido en el desempeño de la industria automotriz, aunque evitó atribuir la caída de producción y exportaciones de la planta potosina a un solo factor.

BMW también fue cuestionada sobre el posible impacto de los aranceles en Estados Unidos y la menor demanda en China, factores que la propia compañía ha reconocido en sus reportes financieros globales recientes.

En respuesta, reiteró que su estrategia productiva se define conforme a la demanda internacional.

“Estados Unidos es un mercado clave para BMW Group; sin embargo, nuestra planta en San Luis Potosí cuenta con una estrategia de exportación diversificada, atendiendo a diferentes mercados internacionales”, indicó la empresa.

EN 2026, MENOS DINAMISMO

De acuerdo con cifras del Registro Administrativo de la Industria Automotriz de Vehículos Ligeros del INEGI, entre enero y abril de este año BMW Group produjo en México 26 mil 554 vehículos, contra 32 mil 459 unidades en el mismo periodo de 2025.

Esto representó una disminución de 18.2 por ciento en la producción de la armadora alemana.

En el mismo periodo, las



ARMADORA RESIENTE PRESIONES EXTERNAS

MERCADO GLOBAL BAJA EL RITMO DE BMW EN SLP

⊙ Atribuye la caída en producción y exportaciones al comportamiento internacional de la demanda, en un entorno de aranceles y menor dinamismo automotriz.

MENOS PRODUCCIÓN Y EXPORTACIONES

El entorno global ha influido en el desempeño de la industria automotriz.

INDICADOR	ENERO-ABRIL 2025	ENERO-ABRIL 2026	VARIACIÓN
Producción	32,459 unidades	26,554 unidades	-18.2%
Exportaciones	24,823 unidades	21,027 unidades	-15.3%

exportaciones también registraron una baja. BMW envió al exterior 21 mil 027 unidades durante el primer cuatrimestre de 2026, frente a 24 mil 823 vehículos exportados entre enero y abril del año pasado.

La reducción en exportaciones fue de 15.3 por ciento, equivalente a 3 mil 796 unidades menos.

TRANSICIÓN ELÉCTRICA

La planta de BMW en San Luis Potosí

mantiene un papel estratégico dentro de la red global de manufactura de la compañía.

Actualmente produce vehículos como el BMW Serie 3, Serie 2 Coupé y M2, además de que ha sido perfilada por la armadora como una de sus sedes relevantes para la transición hacia la electromovilidad.

BMW ha anunciado inversiones en San Luis Potosí para preparar la producción de modelos eléctricos y módulos de baterías de nueva generación, como parte de su estrategia global vinculada a la plataforma Neue Klasse.

La empresa no confirmó que la baja reciente en producción y exportaciones esté relacionada directamente con la reconfiguración de líneas hacia vehículos eléctricos.

LLEGA A MÉXICO iX3; EN 2027 SE ARMARÁ EN SLP

POR JAZMÍN RAMÍREZ
redaccion@elexpres.com

BMW lanzó en México la nueva iX3 2027, el primer modelo de producción en serie de su plataforma eléctrica Neue Klasse, una SUV que llegará al mercado nacional a partir de junio y que marca el inicio de una nueva etapa para la armadora alemana, con impacto directo en San Luis Potosí.

La primera oleada de unidades que se comercializará en México será producida en la nueva planta de BMW Group en Debrecen, Hungría, donde arrancó la fabricación global del modelo.

Sin embargo, a partir de 2027, el mismo vehículo también será ensamblado en la planta de Villa de Reyes, San Luis Potosí, como parte del proceso de transformación de la factoría potosina hacia la electromovilidad.

De acuerdo con BMW México, el modelo que llegará al país será la BMW iX3 50 xDrive 2027, con un precio sugerido de un millón 495 mil pesos.

La SUV tendrá autonomía de hasta 805 kilómetros bajo ciclo WLTP, potencia de 469 caballos de fuerza, torque de 645 Nm, batería neta de 108.7 kWh y capacidad de carga rápida de 20 a 80 por ciento en 28 minutos.

La iX3 es estratégica para San Luis Potosí porque será el primer vehículo de la nueva generación eléctrica de BMW que se integrará a la producción local.

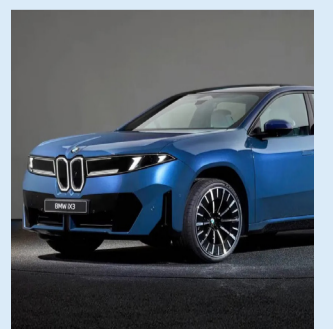

POR LUIS JOSUÉ MARTÍNEZ
redaccion@elexpres.com

EMILIANO TELLO | INVESTIGADOR DEL IMCO

El crecimiento del gasto en pensiones y deuda está reduciendo cada vez más el margen financiero del gobierno federal para invertir en sectores que generan crecimiento económico, advirtió Emiliano Tello, investigador del Instituto Mexicano para la Competitividad.

El especialista explicó que la estructura del gasto público se encuentra cada vez más comprometida por obligaciones rígidas que absorben una parte creciente de los recursos disponibles.

“Las pensiones contributivas mantienen una tendencia al alza y seguirán incrementándose en los próximos años. La estructura del gasto en el gobierno está siendo comprometida”, afirmó.

Tello sostuvo que, junto con el gasto federalizado y el costo financiero de la deuda, las pensiones consumen una parte importante del presupuesto, dejando menos espacio para funciones sustantivas como salud, educación e inversión pública.

“Solo cerca de 40% del gasto queda disponible para sectores que generan crecimiento económico. Pero para sostener el gasto en pensiones y deuda necesitas mayores ingresos, y para eso necesitas crecimiento económico e inversión”, explicó.

MENOS INVERSIÓN Y CRECIMIENTO

El investigador señaló que los indicadores muestran una tendencia de menor inversión pública, particularmente en infraestructura.

Entre enero y marzo de 2026, el gasto en infraestructura cayó 15.6%

PENSIONES Y DEUDA AHOGAN MÁRGENES PARA INVERSIÓN

El aumento de esos rubros del gasto público limita recursos para infraestructura, salud y desarrollo económico, advierte experto.

real, principalmente por el desplome de 51.5% en la inversión física de Pemex.

Aunque la inversión fuera del sector hidrocarburos aumentó 20% real, la caída en Pemex terminó arrastrando el indicador general.

“Los indicadores indican que cada vez se gasta menos en inversión”, sostuvo.

Añadió que, aunque el Gobierno Federal presentó recientemente proyectos prioritarios vinculados al Plan México y a inversión energética, todavía no existen condiciones claras para detonar inversión suficiente.

“En la planeación pueden ser buenas noticias, pero todavía no existen condiciones claras para ejecutar esa inversión. Hay requerimientos, plazos y falta de leyes

DE VIVA VOZ

“Solo cerca de 40% del gasto queda disponible para sectores que generan crecimiento económico”.

Emiliano Tello
Investigador del IMCO

secundarias que definan cómo se va a estructurar la colaboración con el sector privado”, afirmó.

DÉFICIT Y DEUDA CRECEN

Las declaraciones del especialista forman parte del reporte “Hacienda

en la mira”, elaborado por el IMCO, el cual advierte un deterioro en las finanzas públicas durante el primer trimestre de 2026.

De acuerdo con el estudio, el déficit presupuestario del sector público se disparó 60.5% real entre enero y marzo, al pasar de 124 mil millones de pesos en 2025 a 207 mil 300 millones este año.

El análisis también señala que los ingresos presupuestarios cayeron 0.7% real, mientras el gasto neto total aumentó 2.6%.

Dentro de los ingresos, los petroleros retrocedieron 9.4% real y los ingresos petroleros del Gobierno Federal cayeron 27.7%.

Tello detalló que el ISR disminuyó 4.1% real y el IVA también presentó una baja, mientras que el IEPS fue el único rubro con crecimiento importante, al aumentar 19%.

Además, el IMCO advirtió que la deuda pública alcanzó su nivel más alto del periodo analizado.

Al 31 de marzo de 2026, la deuda bruta total del sector público federal ascendió a 20.1 billones de pesos, equivalentes a 53.9% del PIB.



SLP APUESTA POR MEDICINA DE PRECISIÓN ONCOLÓGICA

Therapis Institute ofrecerá radioterapia, radiocirugía funcional y tratamientos personalizados.

POR JAZMÍN RAMÍREZ GARCÍA
redaccion@elexpres.com

San Luis Potosí sumó un nuevo espacio especializado en atención oncológica con la apertura de Therapis Institute, un centro enfocado en medicina de precisión, radioterapia y radiocirugía funcional, que buscará ofrecer tratamientos personalizados

para pacientes con cáncer y otras enfermedades.

El proyecto fue impulsado por Grupo CREO y estará encabezado por el oncólogo radioterapeuta Mauricio Gámez, médico certificado en Estados Unidos y con experiencia profesional en instituciones como Mayo Clinic y The Ohio State University.

El nuevo instituto estará ubicado



EXPECTATIVA. Proyecta atender a más de mil pacientes al año

sobre avenida Palmira, en el Pedregal, y pretende ampliar la capacidad de atención médica especializada en la región mediante tratamientos integrales y tecnología enfocada en oncología avanzada.

Según información presentada durante la inauguración, el modelo del centro estará enfocado no solo en el tratamiento de enfermedades, sino en el diseño de soluciones clínicas personalizadas para cada paciente,

bajo un esquema multidisciplinario y de atención integral.

Entre los procedimientos que ofrecerá el nuevo instituto se encuentran radiocirugía, radioterapia de intensidad modulada, radioterapia guiada por imagen y radiocirugía funcional.

También se contemplan tratamientos de enfermedades benignas mediante radioterapia, radioterapia espacial fraccionada, gammagrafías para estudios estáticos y dinámicos, además de terapias con radionúclidos de vida media larga.

El proyecto incluirá áreas destinadas a investigación, educación y actividades académicas.

El centro médico proyecta recibir a más de mil pacientes anualmente y generar más de 40 empleos.

JUAN JOSÉ SIERRA | PRESIDENTE NACIONAL DE COPARMEX

SLP ES CLAVE PARA ATRAER NEARSHORING

Dirigente patronal ubica al estado como corredor logístico estratégico; advierte que el país debe resolver inseguridad, extorsión, certeza jurídica, energía y agua.

POR JAZMÍN RAMÍREZ
redaccion@elexpres.com

El presidente nacional de la Confederación Patronal de la República Mexicana, Juan José Sierra Álvarez, aseguró que entidades industriales como San Luis Potosí tienen una posición estratégica dentro del fenómeno de relocalización de cadenas de suministro, debido a su consolidación como centro industrial y corredor logístico.

En entrevista, el dirigente empresarial sostuvo que México enfrenta una oportunidad histórica para atraer inversiones derivadas del nearshoring; sin embargo, advirtió que para aprovechar esa coyuntura será indispensable atender factores como seguridad, certeza jurídica y disponibilidad energética.

Sierra Álvarez señaló que el país debe privilegiar una colaboración estratégica con Estados Unidos ante la próxima revisión del T-MEC, especialmente en temas prioritarios para el gobierno estadounidense, como migración, combate al tráfico de drogas, fentanilo y la relación comercial con China.

Indicó que México debe fortalecer la cooperación bilateral sin caer en subordinaciones, sino mediante una relación basada en coordinación y confianza mutua.

“México tiene la posibilidad de convertirse en uno de los destinos más competitivos para atraer inversiones derivadas del nearshoring”.

INSEGURIDAD FRENA INVERSIONES

El dirigente empresarial sostuvo que la principal demanda del

sector empresarial en el país continúa siendo la inseguridad.

Comentó que, en recorridos realizados por distintos centros empresariales, los reclamos más frecuentes están relacionados con delitos que afectan directamente a las compañías.

De acuerdo con datos compartidos por Coparmex, uno de cada dos socios ha sido víctima de al menos un delito.

El robo de mercancías permanece entre las afectaciones más recurrentes, mientras que la extorsión escaló hasta convertirse en una de las principales preocupaciones del empresariado.

Sierra Álvarez explicó que gran parte de los casos no se denuncian por temor a represalias o por desconfianza hacia las autoridades.

Añadió que la mayoría de las



INSEGURIDAD. Es uno de los reclamos más frecuentes de las compañías.

DE VIVA VOZ

“México tiene la posibilidad de convertirse en uno de los destinos más competitivos para atraer inversiones derivadas del nearshoring”.

Juan José Sierra Álvarez
Presidente nacional de
Coparmex

como el cobro de piso.

El líder empresarial expuso que un porcentaje importante de empresarios termina pagando las exigencias económicas derivadas de la extorsión, situación que genera pérdidas millonarias y obliga a las compañías a destinar recursos adicionales a seguridad privada, dinero que podría invertirse en mejores condiciones laborales y productivas.

PIDEN CERTEZA Y ENERGÍA

Sierra Álvarez afirmó que otro de los principales obstáculos para el crecimiento económico del país es la falta de confianza para invertir.

Expuso que sin certeza jurídica difícilmente habrá inversiones y a ello sumó la falta de certeza energética e hídrica en distintas regiones del país.

ALERTAN CIERRE DE MIPYMES POR JORNADA SEMANAL DE 40 HORAS

Podrían migrar a la informalidad o incluso cerrar operaciones si la medida laboral se suma a mayores presiones salariales.

POR JAZMÍN RAMÍREZ
redaccion@elexpres.com

El presidente nacional de la Confederación Patronal de la República Mexicana, Juan José Sierra Álvarez, advirtió que la eventual reducción de la jornada laboral a 40 horas podría generar presiones

importantes para micro, pequeñas y medianas empresas que ya enfrentan dificultades económicas.

El dirigente empresarial señaló que, aunque Coparmex participó en las mesas de diálogo donde se discutió la reforma y se logró incorporar un esquema gradual y flexible para su implementación, aún existen riesgos para negocios con baja



PROTECCIÓN. Requieren de incentivos y mecanismos de acompañamiento.

capacidad financiera.

Explicó que el aplazamiento de la aplicación total de la reforma permitirá a las empresas adaptarse de manera paulatina, especialmente en un contexto económico de bajo crecimiento.

RIESGO DE INFORMALIDAD

No obstante, Sierra Álvarez alertó que una reducción de horas laborales acompañada de incrementos salariales podría afectar la viabilidad operativa de numerosas empresas.

“De no existir condiciones

adecuadas, algunas empresas podrían optar por trasladarse a la informalidad o incluso cerrar operaciones”, sostuvo.

Añadió que el empleo formal debe ser protegido, por lo que insistió en la necesidad de generar incentivos y mecanismos de acompañamiento para las micro, pequeñas y medianas empresas.

El dirigente empresarial consideró necesario fortalecer condiciones que permitan a los negocios transitar hacia la formalidad y mejorar su productividad sin poner en riesgo su permanencia.

Coparmex sostuvo que el reto será implementar la reforma laboral sin afectar el crecimiento económico ni comprometer la operación de empresas. También insistió en que las mipymes requieren acompañamiento para enfrentar cambios laborales.

Fama

EDITOR: LETICIA ZWITTAG

EL MUNDO DE LOS ESPECTÁCULOS

MALUMA SERÁ PAPÁ DE UN NIÑO

Maluma confirmó que él y Susana Gómez volverán a convertirse en papás. Además, reveló que su hija Paris tendrá un hermanito. Asimismo compartió con mucha emoción que su pareja ya tiene cinco meses de embarazo.



+breve

Dylan y Barbara esperan su primer bebé

La familia crece para Dylan Sprouse y Barbara Palvin. La pareja espera a su primer hijo y decidió compartir la noticia durante su aparición en el 79 Festival de Cine de Cannes. Su relación comenzó tras conocerse en una fiesta en 2017. Un año después iniciaron oficialmente su romance.



Sandra Echeverría lanza una nueva canción

La nueva etapa musical de Sandra Echeverría no solo marca un regreso, sino una declaración emocional sin filtros. Con "Con esta me despidió", la artista apuesta por una narrativa íntima que pone al centro una decisión radical: elegirte a ti mismo, incluso cuando duele.



FUE CONFIRMADA PARA UNA COMEDIA

APPLE SERÁ ACTRIZ

Compartirá créditos con Penélope Cruz, Jude Law y Owen Wilson.

POR REDACCIÓN
redaccion@elexpres.com

Apple Martin, hija de Gwyneth Paltrow y Chris Martin, está lista para su debut cinematográfico. La joven fue confirmada como parte del elenco de la nueva comedia *The Parent Trap*, de la cineasta Nancy Meyers.

Según *Deadline*, Apple compartirá créditos con Penélope Cruz, Jude Law y Owen Wilson. Antes de este proyecto, ya había trabajado como modelo para firmas como Chloé y Gap. Además, recientemente celebró su graduación en la Universidad de Vanderbilt, donde obtuvo un título en derecho, historia y sociedad.

Aunque en algún momento contempló ejercer su carrera, confesó que ahora desea enfocarse en la actuación.



¿Sabías qué? Apple Blythe Alison Martin nació el 14 de mayo de 2004, en Londres, Inglaterra.



PELÍCULA Y DISCO DUA LIPA Y SU AMOR POR MÉXICO

POR REDACCIÓN
redaccion@elexpres.com

Dua Lipa sorprendió a sus fans al anunciar oficialmente *Dua Lipa Live From Mexico*, una película concierto y un álbum en vivo que capturan los momentos más memorables de los tres shows en el Estadio GNP Seguros de la Ciudad de México.

La cantante dio a conocer la noticia a través de sus redes sociales con un avance en video lleno de confeti, luces y la energía del público mexicano.

La película se estrenó de manera gratuita a nivel mundial en YouTube el 21 de mayo, mientras que el disco en vivo, conformado por 21 canciones, llegó a plataformas digitales un día después. Las ediciones físicas comenzarán a distribuirse a partir del 5 de junio.

Todo el material fue grabado en los conciertos de los días 1, 2 y 5 de diciembre de 2025 en la CDMX.

Área

EDITOR: ISABEL MEJÍA | redaccion@elexpres.com



CARRERA CON CAUSA

Para continuar brindando servicios de atención psicológica, aparatos ortopédicos y apoyos para personas con discapacidad, el 19 de julio se realizará la carrera Corriendo por una Vida Digna 2026.



LO MEJOR DEL DEPORTE

POR REDACCIÓN

rmorales@elexpres.com
twitter.com@chirismorales

A tres semanas de que el mundo viva una vez más la fiebre futbolística de la Copa del Mundo, aficionados mexicanos continúan sin poder acceder a la compra de entradas para los partidos que disputará en nuestro país la Selección Nacional Mexicana y/o algunos de los encuentros que los representativos de Sudáfrica, Uzbekistán, Colombia, Chequia, Corea del Sur, Congo, Uruguay, España, Suecia, Túnez y Japón disputarán en territorio nacional.

Y aunque el interés de los aficionados mexicanos es grande, la facilidad para la adquisición de tickets de acceso se mantiene en estatus de "casi inaccesible", no solo porque los precios superan los cien mil pesos, sino debido a que las entradas que se encuentran a la venta corresponden a las llamadas experiencias Hospitality, que están siendo comercializadas directamente por la FIFA.

Hasta el momento, los boletos disponibles que aparecen "liberados" pertenecen a lo que podría denominarse Experiencia VIP, en la que el aficionado que los obtiene tiene derecho a acceder a diferentes zonas de los estadios, contando en dichas áreas con algunos servicios de atención personalizada que le permitirán no solo ver los partidos, sino además disfrutar de confort y tranquilidad.

MÉXICO NO SE SALVA

Si de los partidos que la Selección Nacional Mexicana disputará en México hablamos, los esquemas de disponibilidad son los mismos y, hasta el momento, las entradas mantienen su alto costo, más aún si se trata del partido inaugural, para el que los tickets tienen un precio de venta superior a los ciento ochenta mil pesos.

La alta demanda que, pese a los precios, tienen las entradas a los encuentros mundialistas que se disputarán en nuestro país ha ocasionado, al mismo tiempo, que los viciales también aprovechen la ocasión creando pseudoempresas turísticas que ya ofertan paquetes con boletos de acceso que, por inexistentes, solo



A TRES SEMANAS DE LA JUSTA DEPORTIVA

BOLETOS PARA EL MUNDIAL, INACCESIBLES

🎯 Entradas VIP y reventa fraudulenta complican el acceso de aficionados mexicanos a los partidos.

terminarán estafando a los confiadados aficionados que se animan a adquirirlos.

Ante esta situación, autoridades de los diferentes órdenes jerárquicos del mundo del fútbol han pedido a los aficionados que únicamente compren mediante los canales oficiales de FIFA y que, al hacerlo, utilicen una cuenta registrada en el sitio, todo esto a fin de evitar que las plataformas no autorizadas o los vendedores externos cumplan su cometido, que es el de estafar a los incautos y confiadados aficionados.

Entre los anuncios que



POR LAS NUBES. Los que están disponibles superan los 100 mil pesos.

HOSPITALITY MUNDIALISTA ROZA LOS 130 MIL PESOS

Según lo informado hasta ahora por la FIFA, los precios para adquirir una entrada para la Copa del Mundo en las diferentes modalidades de Hospitality pueden llegar a costar poco menos de 130 mil pesos por persona en las sedes mexicanas, dependiendo de la ciudad, zona del estadio y nivel de experiencia contratada.

> Precio premium máximo: cerca de 129 mil 800 pesos.

> Sedes: Ciudad de México, Guadalajara y Monterrey.

> Modalidades: VIP, Champions Club, Trophy Lounge, Pitchside Lounge y FIFA Pavilion.

Los paquetes más exclusivos incluyen ubicación preferencial, gastronomía premium, bebidas, zonas privadas y servicios adicionales dentro del estadio.

recientemente han efectuado los federativos se encuentra el hecho de que la organización contempla algunos mecanismos oficiales de intercambio o reventa controlada de entradas, aunque para ello los interesados deberán considerar que habrá que cumplir determinadas condiciones, abriendo con ello nuevas y diferentes oportunidades de poder acceder, si es que no se consiguen obtener de algún otro modo los tickets de acceso.

Cabe señalar que para esta nueva ocasión en que nuestro país volverá a ser sede de un Mundial, la Ciudad de México, Guadalajara y Monterrey enfrentarán además el reto de cumplir con las expectativas de los aficionados mexicanos y de aquellos extranjeros que visitarán las tres sedes o solo alguna de ellas, por lo que temas como movilidad, hospedaje y gastronomía se han convertido en prioritarios para las autoridades del gobierno federal y las de cada uno de estos estados.

Vida

EDITOR: LETICIA ZWITTAG

SALUD | ESTILO | TECNOLOGÍA

MANTÉN TUS FINANZAS SANAS SIEMPRE

Las finanzas sanas no dependen de cuánto dinero se gana, sino de cómo se administra. Ahorrar, evitar deudas innecesarias y llevar un control de gastos permite tener mayor estabilidad a largo plazo. Pequeños hábitos pueden marcar una diferencia en la calidad de vida.



POR REDACCIÓN

redaccion@elexpres.com

Ser freelancer parece, desde afuera, el escenario ideal: trabajar desde casa, elegir proyectos, administrar horarios y evitar oficinas interminables. Sin embargo, la realidad también incluye incertidumbre económica, clientes complicados, jornadas extensas y la necesidad de convertirse en jefe, contador, vendedor y creativo al mismo tiempo. La independencia profesional puede ser muy gratificante, pero requiere habilidades que van más allá del talento principal de cada persona.

Uno de los errores más comunes al comenzar es aceptar cualquier proyecto por miedo a perder oportunidades. Aunque al inicio puede ser necesario experimentar y construir experiencia, también es importante aprender a identificar trabajos que realmente aporten crecimiento profesional, estabilidad económica o contactos valiosos. Decir "sí" a todo suele provocar agotamiento, malos pagos y desgaste creativo.

La organización financiera es otro aspecto fundamental. A diferencia de un empleo fijo, los ingresos *freelance* suelen ser variables, por lo que conviene crear un fondo de emergencia y separar gastos personales de los profesionales. También es recomendable establecer tarifas claras y evitar trabajar "por exposición" de manera constante. El tiempo y la experiencia tienen valor, y aprender a cobrar adecuadamente es parte esencial del crecimiento profesional.

La comunicación con los clientes puede marcar la diferencia entre una experiencia

positiva y un caos absoluto. Definir tiempos de entrega, revisiones, horarios de contacto y alcances del proyecto ayuda a evitar malentendidos. Muchos problemas surgen no por falta de talento, sino por expectativas poco claras. Un *freelancer* organizado transmite profesionalismo y genera más confianza.

Otro punto importante es construir una marca personal. Tener un portafolio actualizado, redes sociales profesionales o una página web sencilla puede abrir muchas puertas. Hoy, gran parte de las oportunidades llegan por recomendaciones o por la presencia digital que una persona proyecta. Mostrar el trabajo realizado, compartir procesos o hablar sobre la experiencia propia ayuda a generar credibilidad y atraer clientes compatibles.

La disciplina también juega un papel clave. Trabajar desde casa puede parecer cómodo, pero sin hábitos claros es fácil caer en procrastinación o jornadas interminables. Establecer horarios, crear espacios de trabajo funcionales y respetar tiempos de descanso ayuda a mantener un equilibrio

CONSTRUYE TU MARCA PERSONAL...

FREELANCE SIN MORIR EN EL INTENTO

⊙ Trabajar por tu cuenta ofrece libertad y flexibilidad, pero también exige organización, disciplina y visión a largo plazo para construir una carrera estable.

saludable. La libertad laboral funciona mejor cuando existe estructura personal.

Finalmente, ser *freelancer* implica aprendizaje constante. Las industrias cambian rápido, las herramientas evolucionan y las tendencias se transforman todo el tiempo. Invertir en cursos, mejorar habilidades y mantenerse actualizado permite seguir siendo competitivo. Más que una forma temporal de trabajo, el *freelance* puede convertirse en una carrera sólida cuando se combina pasión, estrategia y constancia.

¿Sabías qué?
Según estudios, una gran parte de los freelancers consigue nuevos clientes principalmente gracias a recomendaciones y networking.

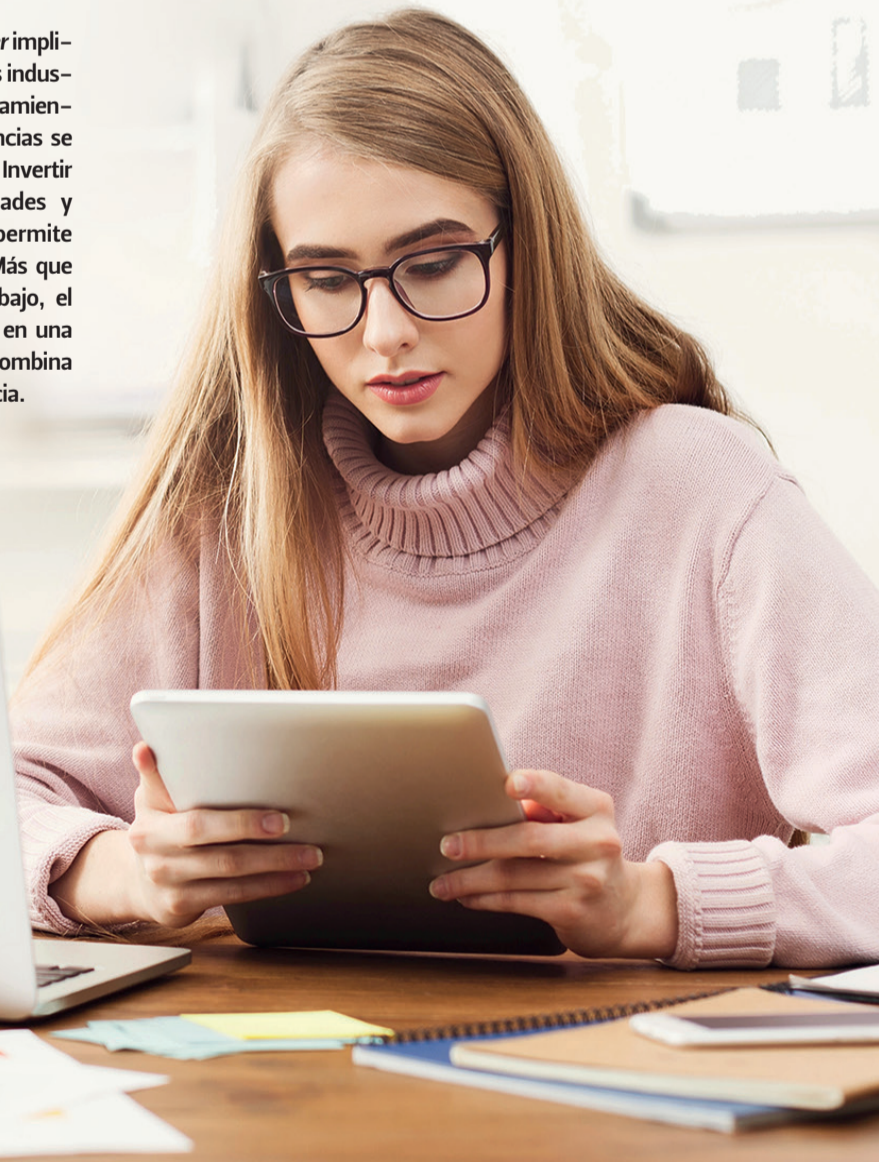



TRATAMIENTOS REDUCTORES

MOLDEAMOS TU CUERPO

- ABDOMEN
- PIERNAS
- CADERAS
- BRAZOS

AGENDA TU CITA

444 663 2370
 CALLE 13#525
 INDUSTRIAL AVIACIÓN

TU HORARIO LABORAL NO DEBE EXTENDERSE

¿ESTÁS SIEMPRE DISPONIBLE?

POR REDACCIÓN
 redaccion@elexpres.com

WhatsApp, Teams, correos y redes sociales transformaron la idea tradicional del horario laboral. Hoy, muchas personas responden mensajes de trabajo durante la cena, revisan pendientes antes de dormir y sienten ansiedad cuando el celular permanece en silencio demasiado tiempo.

La conectividad permanente borró la línea entre el tiempo personal y las obligaciones profesionales, creando la sensación de que siempre hay algo urgente esperando atención.

Esta disponibilidad tiene consecuencias emocionales. Especialistas en salud mental advierten que la imposibilidad de desconectarse puede aumentar el estrés, la fatiga mental y la sensación de agotamiento continuo. Aunque la tecnología prometía hacernos más eficientes, en muchos casos terminó extendiendo la jornada laboral a todos los espacios de la vida cotidiana



TIPS PARA UNA VIDA SALUDABLE

RECUERDOS QUE SE DESVANECEN

El Alzheimer es una enfermedad neurodegenerativa progresiva que afecta la memoria, el pensamiento y la capacidad de realizar actividades diarias.

POR REDACCIÓN
 redaccion@elexpres.com

El envejecimiento trae consigo múltiples cambios físicos y mentales, pero olvidar constantemente información importante, desorientarse o tener dificultades para comunicarse no forma parte natural del paso del tiempo. El Alzheimer es una enfermedad que altera progresivamente el funcionamiento del cerebro y afecta tanto a quienes la padecen como a sus familias y cuidadores.

ellas. La edad es el principal factor de riesgo, pero también influyen antecedentes familiares, enfermedades cardiovasculares, hipertensión, diabetes, tabaquismo y estilos de vida poco saludables.

SÍNTOMAS

Los primeros signos suelen incluir olvidos frecuentes, dificultad para encontrar palabras, repetir preguntas o perder objetos constantemente. Con el tiempo pueden aparecer desorientación, cambios de humor, problemas para reconocer personas o lugares y dificultades para tomar decisiones. En etapas avanzadas, la enfermedad afecta la movilidad y la capacidad de comunicación.

TRATAMIENTO

Actualmente no existe una cura definitiva para el

Alzheimer, pero sí tratamientos que ayudan a ralentizar algunos síntomas y mejorar la calidad de vida. La estimulación cognitiva, el ejercicio, una alimentación equilibrada y el acompañamiento emocional son fundamentales. También es importante el apoyo a familiares y cuidadores, quienes enfrentan un desgaste físico y emocional considerable.

El Alzheimer no sólo transforma la memoria de una persona; también modifica dinámicas familiares, rutinas y emociones. Hablar sobre la enfermedad, promover diagnósticos tempranos y fomentar hábitos saludables puede ayudar a enfrentarla con mayor información, empatía y dignidad.

Alzheimer es el tipo más común de demencia. Se trata de una enfermedad cerebral progresiva que deteriora la memoria, el razonamiento, el lenguaje y otras habilidades cognitivas. Conforme avanza, la persona puede perder autonomía y requerir apoyo constante para realizar actividades básicas.

CAUSAS

Aunque todavía no existe una causa única totalmente comprobada, especialistas relacionan el Alzheimer con la acumulación anormal de proteínas en el cerebro que dañan las neuronas y afectan la comunicación entre

¿Sabías qué? Se estima que el Alzheimer representa entre el 60 y 70% de los casos de demencia en el mundo y que su incidencia aumenta después de los 65 años.

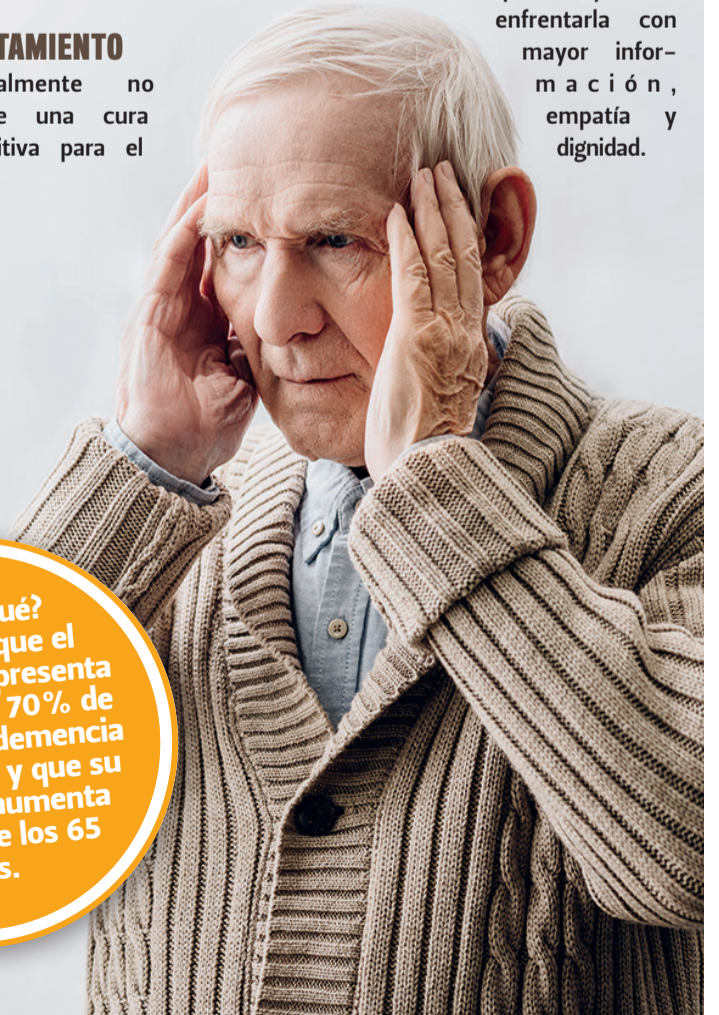

Mayo puede traer calor, lluvia y muchos trayectos diarios.

¡Tu auto necesita estar listo para responder bien!

En BCS SLP atendemos los puntos clave para que las fallas no te sorprendan.

- Amortiguadores y suspensión
- Alineación y balanceo
- Afinación mayor
- Frenos

25 AÑOS
CUIDANDO VEHÍCULOS



Agenda por
WhatsApp: 444 293 0585

ABARCA DESDE ECONOMÍA HASTA SALUD MENTAL Y FÍSICA

LA VEJEZ COMO RETO SOCIAL

⊙ El envejecimiento tiene desafíos que obligan a replantear cómo cuidamos a las personas mayores.

POR REDACCIÓN
redaccion@elexpres.com

Durante décadas, muchas sociedades estuvieron enfocadas en la juventud, la productividad y la velocidad. Sin embargo, el aumento en la esperanza de vida ha transformado la realidad demográfica en distintos países, haciendo visible un fenómeno que crece rápidamente: el envejecimiento poblacional.

Envejecer debería representar experiencia, memoria y dignidad, pero con frecuencia se convierte en sinónimo de abandono o invisibilidad. Muchas personas mayores enfrentan soledad, dificultades económicas y barreras para acceder a servicios médicos

adecuados. En algunos casos, incluso dentro de sus propias familias, son relegadas de decisiones importantes o tratadas como una carga, reflejando un problema cultural que minimiza el valor de la vejez.

Otro de los grandes desafíos es el sistema de cuidados. Conforme aumenta la población adulta mayor, crece la necesidad de atención especializada, acompañamiento y apoyo emocional. Sin embargo, los sistemas públicos y privados suelen ser insuficientes. Gran parte de la responsabilidad recae en familiares, especialmente mujeres, quienes deben modificar su vida laboral y personal para convertirse en cuidadoras sin preparación ni apoyo.

La economía juega un papel importante. Las pensiones limitadas, la falta de ahorro y el incremento en gastos médicos colocan a muchas personas mayores en situaciones vulnerables. A esto se suma la discriminación laboral, que dificulta que adultos mayores continúen

trabajando aun cuando desean o necesitan hacerlo. El envejecimiento poblacional no sólo es un tema médico, es financiero y estructural.

La salud mental es otro aspecto que suele ignorarse. La pérdida de independencia, el aislamiento y los cambios físicos pueden provocar ansiedad, depresión o deterioro cognitivo. En una sociedad hiperconectada, muchas personas mayores quedan excluidas de dinámicas tecnológicas, aumentando la sensación de desconexión con el entorno.

Además, existe un problema de percepción cultural. El envejecimiento suele asociarse con decadencia, inutilidad o fragilidad, cuando en realidad representa conocimiento, experiencia y resiliencia. Cambiar esta narrativa es fundamental para construir sociedades más empáticas e incluyentes, capaces de integrar a las personas mayores de manera activa y digna.

**¿Sabías qué?
De acuerdo con proyecciones internacionales, para 2050 la población mundial mayor de 60 años podría duplicarse.**



POR REDACCIÓN
redaccion@elexpres.com

EXISTE UNA DIFERENCIA IMPORTANTE ENTRE INCOMODIDAD Y AGRESIÓN

Vivimos en una época en la que caer bien parece haberse convertido en una obligación social. No basta con tener razón, ser útil o expresar una idea con claridad: ahora también hay que suavizar cada palabra, anticipar susceptibilidades y procurar que nadie se sienta incómodo.

En muchos espacios digitales, la simpatía dejó de ser una cualidad deseable para convertirse en una exigencia permanente. Y quien no se adapta a esa lógica corre el riesgo de ser etiquetado como frío, grosero o conflictivo, incluso cuando no exista intención de herir a nadie.

Las redes sociales y los grupos de mensajería transformaron la manera en que nos comunicamos. En esos espacios desaparecen el tono de voz, las expresiones faciales y los matices que normalmente ayudan a interpretar una conversación. Lo que queda son palabras planas, abiertas a la interpretación emocional de quien las recibe.

Así, una observación directa puede percibirse como ataque, una crítica práctica como desprecio y un desacuerdo como agresión personal.

A eso se suma otro fenómeno: la necesidad constante de validación. Muchas conversaciones digitales ya no buscan únicamente intercambiar ideas o resolver dudas, sino también obtener aprobación emocional. Por eso, cuando alguien responde de manera concreta o establece límites, el grupo puede interpretarlo como una falta de empatía. En ocasiones, importa más cómo hace sentir un comentario que lo que realmente intenta decir.

La consecuencia es una comunicación cada vez más adornada y cautelosa. Frases simples ahora requieren amortiguadores sociales: emojis, disculpas preventivas, explicaciones innecesarias o expresiones suaves para evitar conflictos. Decir "investiga un poco más" puede parecer ofensivo; decir "tal vez podrías explorar algunas opciones primero :)" resulta más aceptable,

LA TIRANÍA DE LA SIMPATÍA

En tiempos de hipersensibilidad digital, hablar claro puede costar más que equivocarse.

aunque el mensaje sea exactamente el mismo.

Sin embargo, esta dinámica también tiene costos. Cuando toda observación debe involucrarse para no incomodar a nadie, la conversación pública pierde honestidad. Muchas personas comienzan a autocensurarse, no porque estén equivocadas, sino porque el desgaste social de hablar claro se vuelve demasiado alto. Poco a poco, la prioridad deja de ser la sinceridad y pasa a ser la aceptación grupal.

En entornos digitales, además, existe el llamado "efecto multitud". Basta con que algunas personas interpreten un comentario como agresivo para que otros se sumen automáticamente a esa lectura. En cuestión de minutos, alguien puede convertirse en "el malo del grupo" no por lo que dijo, sino por la forma en que los demás decidieron interpretarlo colectivamente.

Eso no significa que la cortesía sea innecesaria. Ser directo no debería ser excusa para humillar, ridiculizar o tratar a otros con desprecio. La empatía sigue siendo fundamental para convivir. El problema aparece cuando la exigencia de simpatía constante vuelve imposible cualquier conversación incómoda, cualquier límite o cualquier crítica útil. Una sociedad incapaz de tolerar la incomodidad termina confundiendo honestidad con violencia.

También existe una diferencia entre incomodidad y agresión. No todo comentario que genera molestia es un ataque personal. A veces, escuchar algo que exige esfuerzo o autocritica resulta incómodo. Pero

¿Sabías qué?
El psicólogo Solomon Asch demostró en la década de 1950 que muchas personas modifican públicamente sus opiniones para alinearse con la mayoría.

esa incomodidad forma parte natural de cualquier intercambio humano genuino. Pretender eliminarla por completo produce conversaciones artificiales y superficiales.

Tal vez el verdadero reto de esta época no sea elegir entre hablar con honestidad o ser considerados con los demás, sino aprender a convivir con ambas cosas al mismo tiempo. Porque una sociedad madura necesita empatía, sí, pero también necesita personas capaces de decir las cosas con claridad sin ser convertidas automáticamente en villanos.



ENTRE DURANGO, CHIHUAHUA Y COAHUILA

PAISAJE MÁGICO EN LA ZONA DEL SILENCIO

☉ Con sus leyendas, dunas y fenómenos inexplicables, este lugar se ha convertido en uno de los más enigmáticos de todo México.

POR REDACCIÓN
redaccion@elexpres.com

En medio del desierto existe un sitio rodeado de historias imposibles. La Zona del Silencio, ubicada entre Durango, Chihuahua y Coahuila, ha alimentado relatos sobre anomalías magnéticas, señales perdidas y fenómenos difíciles de explicar. Más allá del mito, el lugar posee una belleza que lo convierte en uno de los destinos más surrealistas del país.

El nombre surgió en la década de 1970, cuando comenzaron a circular historias sobre radios que dejaban de funcionar y brújulas que se comportaban de forma irregular en ciertas áreas del desierto. Aunque muchas de estas teorías han sido exageradas con el tiempo, el misterio permanece vivo gracias a la inmensidad del paisaje y al aislamiento casi absoluto de la región.

La Zona del Silencio forma parte de la Reserva de la Biósfera de Mapimí, un ecosistema desértico donde sobreviven especies únicas de flora y fauna. Entre biznagas, gobernadoras y cactus gigantes, el territorio parece detenido fuera del tiempo. El calor extremo durante el día y el

frío nocturno transforman la experiencia de quienes la visitan.

Uno de los aspectos más fascinantes del lugar es la sensación de desconexión. Sin ruido urbano, señal constante o distracciones digitales, el desierto obliga a mirar el entorno de otra manera. El viento, la arena y el silencio absoluto generan una atmósfera que puede sentirse inquietante y, al mismo tiempo, profundamente contemplativa.

Con el paso de los años, la cultura popular convirtió a la Zona del Silencio en un punto de interés para exploradores, curiosos y amantes de lo paranormal. Historias sobre meteoritos, luces extrañas y supuestos avistamientos extrater-

restres han fortalecido la leyenda. Sin embargo, incluso dejando de lado los mitos, el paisaje por sí solo basta para provocar asombro.

Al caer la noche, el lugar revela uno de sus mayores espectáculos: un cielo despejado donde las estrellas parecen multiplicarse hasta cubrir el desierto. Lejos de la contaminación lumínica, la oscuridad convierte a la Zona del Silencio en un escenario casi cinematográfico.

La Zona del Silencio demuestra que algunos lugares no necesitan explicaciones para cautivar. Entre ciencia, leyenda y naturaleza, este rincón del desierto mexicano sigue despertando la imaginación de quienes buscan paisajes irreales.

RECOMENDACIONES PARA DISFRUTAR TU VIAJE

- > Viaja acompañado o con guía local; el área es extensa y puede ser fácil perderse.
- > Lleva agua y snacks si visitarás zonas alejadas.
- > Usa ropa ligera para el día y una chamarra para la noche.
- > Protege tu piel con bloqueador, sombrero y lentes de sol.
- > Lleva calzado cómodo y resistente para caminar sobre terreno arenoso y rocoso.
- > Descarga mapas o información antes del viaje, la señal telefónica puede ser limitada.
- > Si planeas quedarte hasta la noche, aprovecha para observar estrellas; el cielo despejado es uno de los mayores atractivos del lugar.
- > Respeta la flora y fauna del desierto; muchas especies son delicadas o están protegidas.
- > Evita visitar durante las horas de calor más intenso, especialmente en primavera y verano.
- > Lleva cámara o celular con suficiente batería: el paisaje desértico ofrece escenarios espectaculares para tomar fotografías.

¿Sabías qué?
La Zona del Silencio recibió ese nombre porque durante décadas se popularizó la idea de que las señales de radio "desaparecían" en el área.



+bytes

FORTNITE REGRESA A IOS EN MÉXICO

POR REDACCIÓN
redaccion@elexpres.com

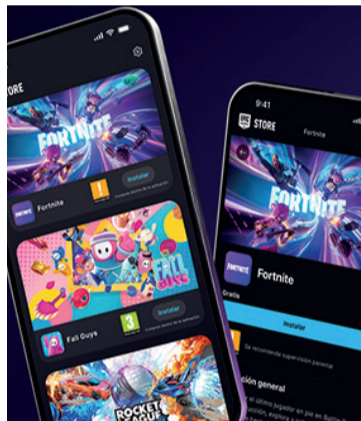

En 2020 comenzó una de las batallas legales más escandalosas de los últimos tiempos en la industria tecnológica. Dos gigantes se enfrentaron luego de que Epic Games implementara una opción para comprar la moneda de su juego saltándose las tarifas de la App Store.

Esto provocó que Apple retirara el título de su tienda, desencadenando una demanda judicial masiva que aún no cuenta con resolución definitiva. Sin embargo, Epic se ha anotado su primera gran victoria: *Fortnite* regresa al ecosistema de Apple en casi todo el mundo tras cinco años de ausencia.

El anuncio se dio a conocer a través de las redes sociales, donde se confirmó su disponibilidad en la App Store, junto con una skin gratuita que recuerda a los comerciales de Apple del 2003 con el iPod. Con esto, los usuarios de iOS y iPadOS ya pueden descargar el juego.

Para entender por qué *Fortnite* desapareció de los iPhones y los dispositivos Android, es necesario revisar los motivos comerciales del conflicto. Todo comenzó a raíz de que la dueña de Unreal Engine ofreció 20% de descuento permanente en los V-Bucks a usuarios que realizaran el pago a Epic Games, en lugar de pasar por las pasarelas de cobro nativas de Apple y Google.

ESCUCHA MÚSICA A TODO VOLUMEN ➔

El altavoz portátil BOOMSTER 4 AC/DC Edition supone una evidente reivindicación del placer de escuchar música a todo volumen. El fabricante berlinés Teufel vuelve a asociarse con la banda AC/DC para lanzar una edición limitada de este contundente altavoz que aspira a convertirse en una pieza de coleccionismo musical. La llamativa carcasa se distingue por el logotipo dorado de la banda.

Precio: 370 euros.
teufelaudio.es



UN ALTAVOZ INALÁMBRICO MUY EQUILIBRADO ⬆

El Denon Home 200 es uno de los altavoces inalámbricos más equilibrados del momento. Una de sus prestaciones es que se puede integrar tanto con sistemas de cine en casa como en multi-room en entornos domésticos y oficinas.

Precio: 8,023 pesos.
amazon.com.mx

ENTRE LA ESCUCHA INMERSIVA Y LA LIBERTAD ACÚSTICA ⬇

Shokz OpenFit Pro son unos auriculares que alternan entre la sensación de escucha inmersiva y la libertad acústica del diseño abierto. Su diseño deja el oído libre, permitiendo escuchar el tráfico, conversaciones o sonidos ambientales.

Precio: 3,453 pesos.
amazon.com.mx



ANILLO INTELIGENTE PARA MONITORIZAR TU SALUD ⬅

Un dispositivo discreto pero de gran eficacia para monitorizar la salud es el anillo inteligente RENPHO Lynx. Un Smart Ring en aleación de titanio y diseñado para registrar sueño, frecuencia cardíaca, oxígeno en sangre, estrés y actividad física sin cuotas de suscripción.

Precio: 4,864 pesos.
amazon.com.mx

ACAMPA DE FORMA ÚNICA ➔

La Thule Widesky rompe con convencionalismos de la acampada tradicional. Es una propuesta inspirada en la tendencia de sustituir remolques y caravanas por soluciones ligeras, modulares y compatibles con los vehículos convencionales.

Precio: 3,599 euros.
www.thule.com



+bytes

Gafas inteligentes potenciadas por Gemini

Samsung y Google quieren intentar algo que la industria tecnológica ha perseguido durante más de una década: hacer que las gafas inteligentes se sientan útiles, cómodas y, sobre todo, lo suficientemente bonitas como para que las personas quieran usarlas en el día a día. Durante su conferencia anual para desarrolladores Google I/O 2026, ambas compañías mostraron el primer vistazo de sus lentes inteligentes desarrollados bajo Android XR y potenciados por Gemini.



TECLADO LUMINOSO CON FUNCIONES AVANZADAS ⬇

Lo último de teclados es el Logitech G512 X. Su principal innovación reside en la tecnología Dual Swap con sensores TMR. Esto habilita funciones avanzadas como doble punto de actuación, control de presión o rapid trigger.

Precio: 220 euros.
www.logitechg.com



HELADOS ARTESANALES EN UNOS MINUTOS ⬆

Ya es posible hacer helados artesanales en casa con la heladera doméstica Gelatella de Ufesa. Y no sólo helados al estilo tradicional, sino también sorbetes o yogures helados en preparaciones listas para degustar en apenas cinco minutos.

Precio: 300 euros.
www.ufesa.es



Telcel cobró un servicio de IA que nadie pidió

La inteligencia artificial llegó a los planes de telefonía móvil en México, pero para miles de usuarios de Telcel lo hizo de la peor manera: como un cobro en su factura. La Procuraduría Federal del Consumidor reveló que la compañía aplicó de forma errónea un cargo relacionado con un servicio de IA a 135 mil 602 personas, quienes vieron reflejados pagos de 395 pesos sin solicitar el servicio. Telcel habría cobrado más de 53 millones de pesos entre marzo y abril de 2026.



← YA PUEDES SALIR DE CASA CON TRANQUILIDAD

Ya es posible salir de casa con la tranquilidad de que la mirilla inteligente nos va a contactar en caso de que alguien toque a la puerta. Con una calidad de imagen 4K, la EZVIZ EP4 con reconocimiento facial consigue mediante inteligencia artificial diferenciar entre familiares, visitantes habituales o desconocidos.

Precio: 199 euros.
www.ezviz.com





CINE BAJO LAS ESTRELLAS

El próximo 28 de mayo, el MUNI UASLP celebrará el universo de Star Wars con actividades especiales y la proyección de una de las cintas más emblemáticas de la saga. La experiencia iniciará a las 18:00 horas y tendrá un costo de entrada general de 50 pesos.



LÍDER. Ana María Abascal Sainz rindió protesta como nueva presidenta.



ANA MARÍA ABASCAL ASUME LA PRESIDENCIA

COPARMEX SLP HACE HISTORIA

En un ambiente de celebración y unidad empresarial, se llevó a cabo la toma de protesta del nuevo Consejo Directivo de Confederación Patronal de la República Mexicana en San Luis Potosí, encabezado por Ana María Abascal Sainz, quien se convirtió en la primera mujer en presidir el organismo en los 96 años de presencia de la institución en la entidad.

La ceremonia tuvo

lugar en las instalaciones del Tecnológico de Monterrey, donde se dieron cita representantes del sector empresarial, autoridades estatales y municipales, así como invitados especiales que acompañaron este momento significativo para el empresariado potosino.

La toma de protesta estuvo a cargo de Juan José Sierra Álvarez, presidente nacional de la Confederación Patronal de la República Mexicana,



APOYO. Rodrigo Sánchez (IPAC), Imelda Elizalde (Canacintra), senadora Ruth González y Ana María Abascal.

quien destacó la importancia de fortalecer el liderazgo empresarial y la participación de las mujeres en espacios de decisión.

Tras la ceremonia protocolaria, los asistentes disfrutaron de una comida.



AUTORIDADES. J. Guadalupe Torres, Juan José Sierra, Ruth González, Ana María Abascal y Mario García.



ENCUENTRO. La ceremonia reunió a líderes del sector productivo.



PRESENTES. Enrique Galindo, Ana María Abascal y Juan José Sierra.



GRATITUD. Autoridades del club destacaron la labor formativa de los instructores.

RECONOCEN A INSTRUCTORES DEL CDP EN EL DÍA DEL MAESTRO

En un ambiente de convivencia y reconocimiento, el Club Deportivo Potosino celebró el Día del Maestro con un festejo dedicado a todos los instructores de las distintas disciplinas deportivas que se practican en la institución. La reunión contó con la presencia del Consejo de Administración 2025-2026, encabezado por el Dr. Juan Alberto Martínez, quien convivió con los asistentes y agradeció el compromiso de los maestros en la formación deportiva y humana de los socios del club. Durante el festejo, los asistentes disfrutaron de un agradable momento de convivencia, fortaleciendo los lazos de compañerismo y celebrando la importante labor de los instructores dentro de la comunidad deportiva potosina.



SOCIALES. La Comisión de Sociales participó en la organización del evento.



CELEBRACIÓN. Los maestros pasaron un agradable festejo por el Día del Maestro.



COMPAÑERISMO. Fortalecieron la convivencia entre instructores.



RECONOCIMIENTO. El Club agradeció la dedicación de sus maestros.



CONVIVENCIA. Instructores de las distintas disciplinas deportivas disfrutaron de la reunión.



TRADICIÓN. El Día del Maestro se celebró en un ambiente de cordialidad.



FESTEJO. Profesores disfrutaron de una tarde de reconocimiento.

Cultura

EDITOR GRÁFICO: ISABEL MEJÍA

CONCIERTO DE ANIVERSARIO

La Orquesta Sinfónica Universitaria celebra el 80 aniversario de la Facultad de Estomatología con un concierto especial, el próximo 29 de mayo a las 20:00 horas, en el CC200, con entrada libre.



LO MEJOR DE LA CULTURA EN SAN LUIS

POR PAOLA MUÑOZ
redaccion@elexpres.com

Entre maderas ensambladas, estructuras metálicas y objetos cotidianos transformados en personajes misteriosos, la exposición “Renovar materia, expresar la vida” propone una pausa frente al ritmo acelerado de la vida contemporánea. La muestra del arquitecto y artista potosino Alberto López Pasquali en el Museo Federico Silva Escultura Contemporánea es una invitación a reencontrarse con las emociones, la conciencia y la esencia humana.

Más que escultura, López Pasquali define su trabajo como “ensambles polimatericos”, piezas construidas a partir de objetos encontrados y materiales resignificados que adquieren nuevas lecturas a través de formas cercanas al cuerpo humano. “Yo más bien, con ciertas piezas, creo lo que es el arte objeto. Es mi necesidad de expresarme a través de eso”, explicó.

TRABAJO INTROSPECTIVO

Con formación profesional en la arquitectura, Alberto López encontró en la creación plástica una vía para exteriorizar preguntas sobre la existencia y la inconsciencia con la que, asegura, el ser humano enfrenta su propia vida. “Mi tema es la condición humana. Somos muy inconscientes de la maravilla que somos y, por lo mismo, dejamos de ser maravilla para convertirnos en



EXPOSICIÓN. Invita a reencontrarse con las emociones, y la esencia humana.

VIGENTE HASTA EL 14 DE JUNIO

ENSAMBLES QUE REDESCUBREN AL SER HUMANO

©La exposición “Renovar materia, expresar la vida”, de Alberto López Pasquali, invita a mirar de nuevo la condición humana a través del arte objeto.

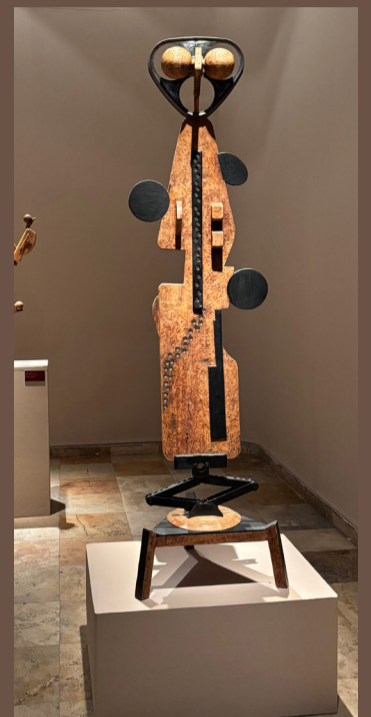

en distintos momentos durante su trayectoria, sin embargo, comparten un mismo impulso: encontrar humanidad en los materiales más simples. Una curva de madera, una estructura metálica o una malla pueden sugerir un rostro, una emoción o una situación reconocible para cualquiera.

“Muchas veces hay una pieza que ya sugiere una cara, unos ojos. Ya con que sugiera los ojos, el resto se va creando”, comentó el autor, quien construye escenas cargadas de sorpresa, ironía y emociones universales.

UN REFLEJO DEL ESPECTADOR

Lejos de buscar respuestas definitivas, López Pasquali apuesta por provocar una experiencia íntima y abierta para cada visitante. “Cada quien verá lo que quiera ver... o lo que pueda ver”, afirmó. Para él, el arte no debe imponer un mensaje único, sino convertirse en un espejo emocional donde cada persona descubra algo distinto de sí misma.

En tiempos dominados por lo digital y la inmediatez, el artista considera que la creatividad sigue siendo una herramienta esencial para comprender la vida. “Creo que la creatividad y el arte salvan al ser humano”, expresó.

“Renovar materia, expresar la vida” se mantendrá vigente hasta el 14 de junio.



DE VIVA VOZ

“Mi tema es la condición humana. Somos muy inconscientes de la maravilla que somos y, por lo mismo, dejamos de ser maravilla para convertirnos en algo muy complejo y destructivo”.

Alberto López Pasquali
Artista Plástico

algo muy complejo y destructivo”, reflexionó.

La exposición reúne alrededor de 30 piezas creadas



Mundial Social



Salud en el Mundial Social 2026

Semana Nacional de SALUD PÚBLICA

Del 23 al 30 de mayo 2026

**El bienestar es tarea de todas y todos.
Empieza contigo.**

#LaMejorJugadaEsPrevenir



Gobierno de México

POTOSÍ
sin límites



SALUD
SECRETARÍA DE SALUD

EL CAMBIO
que se vive

Este programa es público, ajeno a cualquier partido político. Queda prohibido el uso para fines distintos a los establecidos en el programa

SIGUENOS EN NUESTRAS REDES SOCIALES

 **Globalmedia.Mx**

 **globalmediamx**

 **Globalmediamx**

 **Globalmedia Mx**
● Transmisión EN VIVO + Entrevistas

 **Globalmedia Mx**
● Podcast



SOMOS
GlobalMedia.mx
#LaRadioMásFuerteQueNunca

San Luis
amable

Gobierno con
Garantía

Todos somos Garantía



RUTA DE LA SALUD





CLÍNICA ROSA



SE ATENDIENDEN DIFERENTES TIPOS DE ENFERMEDADES EN TODAS LAS CLÍNICAS DEL ESTADO



ENFERMEDADES RESPIRATORIAS VIRALES (GRIPE, TOS)



HIPERTESIÓN



DIABETES



INFECCIONES GASTROINTESTINALES



INFECCIONES URINARIAS



AFECCIONES COMUNES EN ADULTOS



**TU SALUD
NO TIENE
LÍMITES**

**+
Consultas
Gratis**



**POTOSÍ
sin límites**
GOBIERNO DEL ESTADO 2021-2027



SEDESORE
SECRETARÍA DE DESARROLLO SOCIAL
Y REGIONAL DEL ESTADO

**EL CAMBIO
que se vive**

