

www.expres.com.mx

Expres

SAN LUIS POTOSÍ

DOMINGO 10 DE MAYO DE 2026 | SEMANARIO GRATUITO | NO. 1009 | AÑO 19

Arte para todos

La UASLP presentó su agenda de eventos culturales de mayo y junio.
> Cultura | 29



☉ **SLP, NODO CLAVE DEL BAJÍO**
ESTADO IMPULSA CARRETERAS, RUTAS AÉREAS
Y PROYECTOS FERROVIARIOS PARA CONSOLIDAR
A SLP COMO POLO LOGÍSTICO. > SLP Expres | 03



☉ **SÍ VAN MEGA OBRAS: GALINDO**
Su ejecución está garantizada con
recursos propios y por la coordinación
con gobierno del estado. > SLP Expres | 07

EN INTERIORES

☉ **SLP EXPRES** NARCOTRÁFICO, CIBERDELITOS Y ROBO, EN ASCENSO

Encuestas de percepción y cifras oficiales reportan mejoras en seguridad, pero especialista advierte mayor incidencia delictiva real. > 13



☉ **DE PESO** FRENA SLP EXPANSIÓN HOTELERA

El mercado de hospedaje en la capital salió del desplome de 2020, pero quedó instalado en una meseta: solo 2.6% más cuartos en cinco años. > 16

☉ **SLP EXPRES** APUESTA MORENA SLP POR FILTROS INTERNOS

Desechará perfiles que tengan vínculos delictivos, advierte el presidente del Consejo Estatal. > 12

OPINIÓN

- ☉ Café Expres > 04
- ☉ Alpiste Político > 10
- ☉ Relatorías > 12

FIRMAS AUTOMOTRICES FRENAN PROYECTOS

DESACELERA INVERSIÓN EN LA INDUSTRIA; PREVEN REBOTE

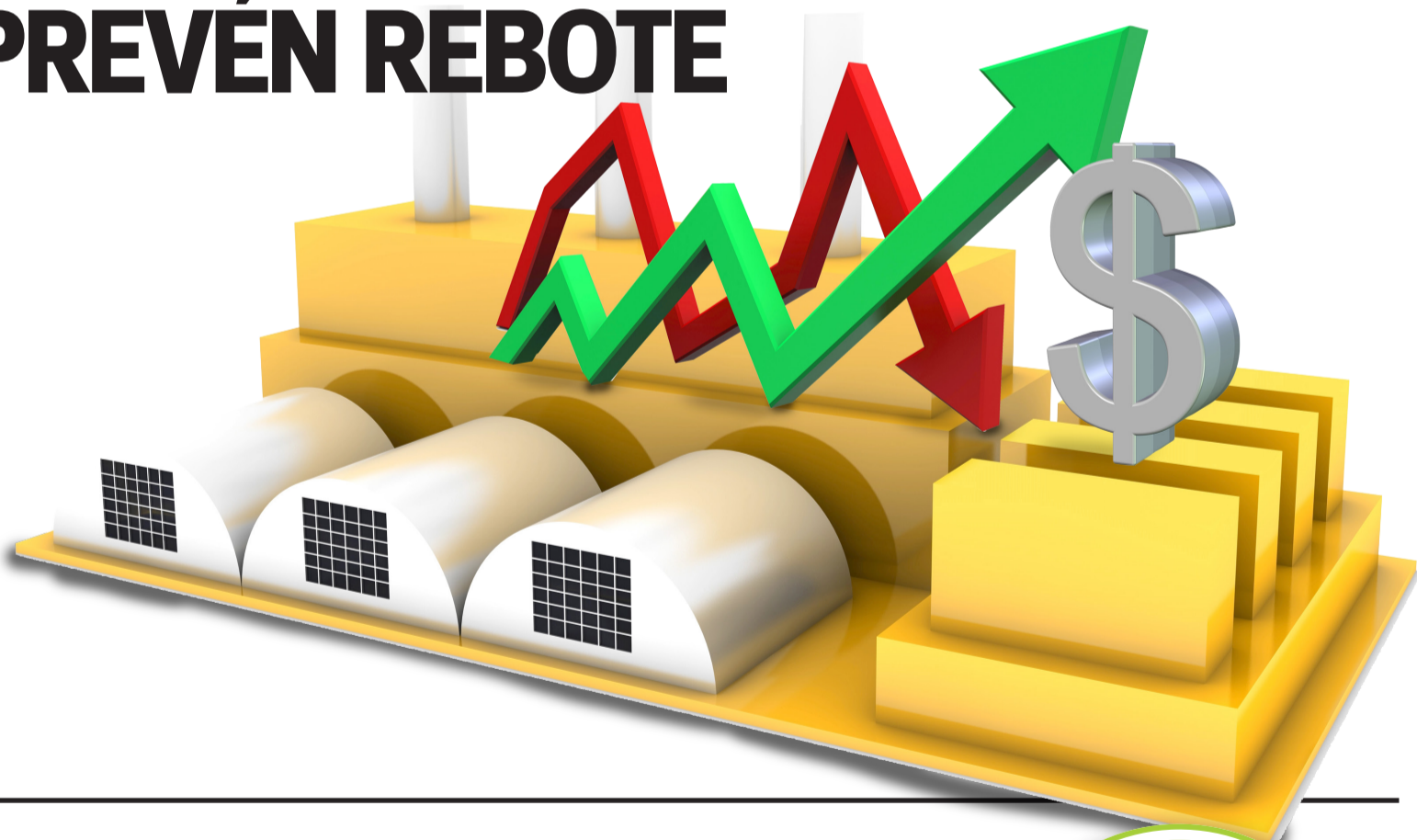

☉ **Colliers reporta menor dinamismo del sector en SLP durante los primeros meses de 2026 por la incertidumbre en torno al T-MEC, pero vislumbra un repunte en el segundo semestre. PAG. 14**

VA GALLARDO POR OBRAS EN TODOS LOS MUNICIPIOS

☉ El gobernador anunció que recorrerá las 59 demarcaciones para definir proyectos de infraestructura; anticipa pavimentaciones, puentes y más obras, también para la capital. PAG. 03



02 | EN RESUMEN

DÍAS DE LLUVIA

Frente frío y canal de baja presión provocarán chubascos y lluvias fuertes, así como un descenso de temperatura.

Domingo Max. 28° \ Min. 15°	Lunes Max. 24° \ Min. 14°	Martes Max. 22° \ Min. 13°	Miércoles Max. 26° \ Min. 13°	Jueves Max. 27° \ Min. 12°	Viernes Max. 29° \ Min. 13°	Sábado Max. 29° \ Min. 15°
---	---	--	---	--	---	--

LO QUE FUE...

Entérate de lo sucedido del 03 al 09 de mayo.

1 homicidio doloso

Viernes 8: mujer sin vida localizada en Santo Domingo, tenía ficha de búsqueda en Zacatecas.

Suma Fenapo artistas al Teatro del Pueblo

El gobernador Ricardo Gallardo Cardona, anunció la participación de Ramón Ayala, Lila Downs, Xavi, Huracanes del Norte y Óscar Maydon, en el cartel de la edición 2026.

Rehabilitación de puente Universidad sigue detenida

La obra permanece sin fecha de arranque, por falta de permisos ferroviarios, mientras aumentan los daños estructurales y la preocupación de automovilistas y peatones que utilizan esta vialidad.

Alistan edición 15 de la Marcha del Orgullo en SLP

La movilización se realizará el próximo 25 de julio en la capital potosina y busca fortalecer la visibilidad, inclusión y defensa de los derechos de la diversidad sexual.

Amplían flota de unidades Metro Red

Una nueva remesa de al menos 60 unidades tipo BTR, ensambladas en China, están por llegar a SLP, para habilitarlas en las nuevas rutas del sistema de transporte colectivo MetroRed, en Ciudad Valles y la Riviera Huastecas.

Nuevo director del Tec Regional

El Instituto Tecnológico de San Luis Potosí (ITSLP) tiene nuevo director general, tras el nombramiento de Rafael Portillo Rosales.



JARDÍN BOTÁNICO RESGUARDA VALIOSAS ESPECIES

La extracción depredadora de flora en distintos entornos es amortiguada en el Jardín Botánico El Izotal, administrado por la UASLP, donde la Profepa deposita cientos de cactáceas aseguradas por extracción ilegal. Este año además floreció una pata de elefante (*Beaucarnea*), especie que únicamente presenta este proceso una vez cada década. El Izotal, ubicado en el extremo de Tangamanga I, funciona como museo universitario donde florecen especies durante todo el año, aunque especialistas advierten que requiere mayor vigilancia debido al alto valor y demanda de algunas plantas.



UNIDAD MUNICIPAL LISTA PARA OPERAR

La Unidad Administrativa de Soledad está lista para ser ocupada, pues la obra ya fue concluida y cuenta con mobiliario y equipamiento. En el interior aún se observan cajas con enseres empacados, por lo que aparentemente solo falta que las dependencias municipales organicen el traslado. El edificio, cuya entrega se retrasó durante meses, finalmente quedó terminado.

LO QUE VIENE

Entérate de lo más importante de la agenda semanal.

Creador de contenido en la Politécnica

El creador de contenido Un Tal Fredo será uno de los invitados especiales del 20° Foro de Mercadotecnia de la Universidad Politécnica, que se realizará el próximo 13 de mayo.

Descuentos en control vehicular

La Secretaría de Finanzas del Gobierno del Estado impulsa durante mayo el programa de descuentos del 100 por ciento en multas y recargos de control vehicular. El beneficio podrá aprovecharse mediante pagos en línea, bancos, oficinas recaudadoras, WhatsApp y kioscos electrónicos.

Letras independientes en el Museo del Ferrocarril

Del 15 al 17 de mayo se realizará la 2da Feria del Libro Independiente en el Museo del Ferrocarril Jesús García Corona, un espacio para proyectos editoriales y propuestas literarias emergentes. La entrada será libre.

Premio Municipal de Literatura 2026

La convocatoria, abierta hasta el 2 de junio, busca fortalecer el talento literario y reconocer la creación artística en las categorías de cuento, poesía y ensayo. Bases completas, requisitos y lineamientos de participación a través de las redes sociales de Cultura Municipal.

Concierto de la OSSLP

Contará con la interpretación del solista Rai Francisco Valdés Morales y Emiliano Jasso Ramírez en la guitarra. Viernes 15 de mayo, a las 20:00 horas en el Teatro de Paz con entrada libre.

DIRECTORIO

Florencio Ruiz de la Peña[†]
Presidente
Marco Antonio Flores
Director

Paola Muñoz
Edición
Isabel Mejía
Diseño

SLP EXPRES

SOCIEDAD | POLÍTICA | SEGURIDAD

EDITOR GRÁFICO: ISABEL MEJÍA | redaccion@elexpres.com

03

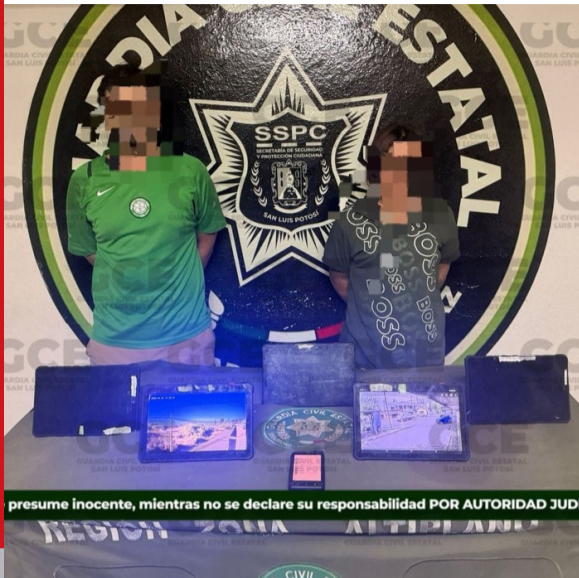

presume inocente, mientras no se declare su responsabilidad POR AUTORIDAD JUDICIAL

HALCONEO MÁS SOFISTICADO CON CÁMARAS EN SLP

La delincuencia sofisticó el halconeo en zonas urbanas de SLP con cámaras ocultas en cajas de luz ficticias y domicilios invadidos. Este año, la SSPC ha desmantelado 42 aparatos, 16 módems y cinco tabletas en la capital, Ciudad Valles, Ciudad del Maíz, Guadalcázar, Charcas y Matehuala. Solo en la última incursión retiró 19 cámaras. El bajo costo y menor tamaño de los equipos dificulta combatir este delito, castigado desde mayo de 2025 con hasta 12 años de prisión y multas de 500 a mil 200 UMAs.

GUADALUPE TORRES | SECRETARIO GENERAL DE GOBIERNO

FORTALECEN A SLP COMO NODO CLAVE DE ZONA BAJÍO

Carreteras, nuevas rutas aéreas y proyectos ferroviarios apuntalan la estrategia para convertir al estado en un centro logístico más competitivo y atractivo para la inversión.

POR REDACCIÓN
redaccion@elexpres.com

San Luis Potosí busca consolidarse como uno de los principales nodos logísticos y de conectividad del Bajío mediante proyectos carreteros, crecimiento en rutas aéreas y nuevos planes ferroviarios impulsados entre

los tres niveles de gobierno.

El secretario General de Gobierno, J. Guadalupe Torres Sánchez, afirmó que la entidad apuesta por una estrategia de conectividad multimodal para fortalecer su posición estratégica en el centro del país y elevar su competitividad frente a otros estados que compiten por atraer inversiones industriales.

Explicó que el crecimiento en infraestructura se sostiene en tres ejes: expansión aérea, modernización carretera y proyectos ferroviarios que actualmente impulsa el gobierno federal.

“La intención es que San Luis Potosí se convierta en un nodo estratégico para México y para el mercado internacional”, señaló el funcionario.



PUNTO ESTRATÉGICO. Buscan aprovechar la ubicación geográfica del estado.

DE VIVA VOZ

“Estos avances no solo facilitan la movilidad de las personas, sino nuestra capacidad para atraer nuevas inversiones”.

J. Guadalupe Torres Sánchez
Secretario General de Gobierno

MOVILIDAD E INDUSTRIA

Torres Sánchez indicó que el fortalecimiento de la conectividad no solo busca mejorar la movilidad de personas y mercancías, sino elevar la capacidad del estado para cap-

tar nuevas inversiones y ampliar su actividad económica.

Añadió que el crecimiento de rutas aéreas, la rehabilitación carretera y la proyección ferroviaria forman parte de un sistema integral de movilidad con visión de largo plazo.

Entre los proyectos destacados mencionó la inversión de mil 200 millones de pesos para infraestructura en la zona Altiplano, desarrollada en coordinación entre el estado y los municipios.

El secretario reconoció que la competencia entre estados por atraer capital industrial obliga a fortalecer la infraestructura logística y las conexiones nacionales e internacionales.

Afirmó que San Luis Potosí busca aprovechar su ubicación geográfica para consolidarse como un punto clave de movilidad y distribución.



“REFLEXIÓN Y CAMBIO”. Está dirigido a hombres que buscan cambiar conductas.

DIF ABRE TALLER PARA FRENAR VIOLENCIA

POR REDACCIÓN
redaccion@elexpres.com

El DIF Municipal de San Luis Potosí abrió el taller “Reflexión y Cambio”, dirigido a hombres que buscan

transformar conductas, revisar sus relaciones familiares y modificar patrones asociados con la violencia.

La presidenta del DIF Municipal, Estela Arriaga Márquez, señaló que el programa forma parte de las acciones para atender la violencia familiar

desde su origen, mediante la reeducación con perspectiva de género.

Explicó que el taller está diseñado para hombres que, de manera voluntaria, deseen generar cambios sustanciales en su vida, su entorno familiar y su forma de relacionarse.

Arriaga Márquez afirmó que la violencia familiar es una de las áreas que requieren mayor atención, por lo que el DIF ha fortalecido acciones de acompañamiento integral a mujeres en situación de violencia, niñas,

niños, adolescentes y personas adultas mayores.

Indicó que muchos conflictos familiares tienen origen en estereotipos y esquemas normalizados durante generaciones, por lo que deben ser replanteados.

Añadió que el programa ha sido fortalecido con capacitación y acompañamiento de instituciones como la Universidad Autónoma de San Luis Potosí y la Jurisdicción Sanitaria Número Uno de los Servicios de Salud.



¿PARA QUÉ LADO JUGARÁ MORENA EN 2027?

En San Luis Potosí, Morena no siempre ha jugado para ganar. En 2021, su participación terminó favoreciendo al PVEM, aunque formalmente llevara candidata propia. Hoy, dentro del mismo movimiento, circula la versión de que en 2027 la historia podría repetirse, pero con una diferencia clave: esta vez no sería para ayudar al Verde, sino para cerrarle el paso.

La estructura morenista es amplia, sostenida en buena medida por los programas sociales, pero eso no necesariamente alcanza para ganar una gubernatura. Si no aparece una candidatura competitiva, el partido podría concentrarse en alcaldías, diputaciones locales y, sobre todo, diputaciones federales, las que más interesan al proyecto de la presidenta Claudia Sheinbaum para consolidar la segunda mitad de su gobierno.

En ese escenario, Enrique Galindo aparece como beneficiario indirecto. No tendría que ser candidato de Morena para recibir ayuda. Bastaría con que el partido oficial use su estructura para restarle fuerza a la maquinaria verde. En política, a veces no se trata de ganar, sino de decidir quién no gana.

SOBERANÍA EN PAUSA

Cada día parece más claro que la presión de Estados Unidos sobre México ya no se quedará en declaraciones. Desde su regreso a la Casa Blanca, Donald Trump construyó el andamiaje político y legal para combatir a los cárteles, a los que incluso designó como una amenaza terrorista, y esa decisión cambió las reglas del juego.

Primero vinieron las designaciones formales; luego, los ataques contra embarcaciones señaladas de transportar droga, con un saldo que ya ronda los dos centenares de muertos y con cuestionamientos jurídicos cada vez más fuertes; ahora se habla abiertamente de posibles acciones terrestres.

Tras la acusación contra el gobernador de Sinaloa, Rubén Rocha, por ser parte de una red de narcotráfico, las cosas parece que se vienen peor.

¿Qué sigue? Nadie lo sabe con certeza, pero la ruta apunta a una escalada. Lo preocupante es que el gobierno mexicano no parece tener una estrategia pública clara: ni respalda de frente las medidas del vecino, ni las rechaza con la firmeza que exigiría una posible intervención.

De ahí la sospecha que empieza a crecer: tal vez México se opone en el discurso, pero coopera en los hechos. Y si eso es así, el problema ya no sería solo de seguridad, sino de soberanía administrada en silencio.

TENSA TREGUA ENTRE PVEM Y MORENA

La llegada de Citlalli Hernández a la Comisión Nacional de Elecciones de Morena abrió una nueva etapa de diálogo con el PVEM rumbo a 2027. Por ahora, ni al guinda ni al Verde se les ve con ganas reales de romper.

Ambos saben que separados se encarecen la elección, se dividen estructuras y se abren flancos que otros actores podrían aprovechar.

Pero hay un tema que sigue metiendo ruido: la eventual postulación de Ruth González, senadora y esposa del gobernador. Si ese punto se resuelve, la alianza podría recomponerse sin mayor dramatismo.

La pregunta es cómo. En los cafés políticos ya se especula que Ricardo Gallardo podría retirar a Ruth de la apuesta principal e impulsar a uno de sus perfiles de confianza, entre ellos el secretario general de Gobierno, Guadalupe Torres.

Hay más nombres en la baraja, aunque no todos cumplen las mismas condiciones. Juan Carlos Valladares, por ejemplo, es visto por gallardistas como un perfil competitivo, pero no necesariamente como alguien totalmente integrado al movimiento.

Todo está abierto, los escenarios son diversos, desde la participación por separado hasta la alianza total con un candidato a la gubernatura, a las principales alcaldías, diputaciones locales y federales. En medio estaría una alianza parcial.

Ya se verá en unas semanas lo que pasa, ya que Morena dará a conocer quién será su coordinador de defensa de la transformación en SLP en unas 4 semanas, y se trata de la antesala para la candidatura a la gubernatura.

EN EL MARCO DE LOS FESTEJOS DEL 10 DE MAYO

GARANTIZA ESTADO BIENESTAR A LAS MADRES DE SLP

El gobernador del estado destacó la atención de las Clínicas Rosa, créditos Sifide para el emprendimiento, apoyos alimentarios y capacitaciones laborales.

POR REDACCIÓN
redaccion@elexpres.com

En el marco de los festejos del Día de las Madres en la capital del estado, el gobernador Ricardo Gallardo Cardona destacó que, más allá de la celebración, su administración mantiene programas concretos para mejorar la calidad de vida de las mujeres y sus familias, entre ellos, "Tu Casa, Tu Apoyo", que otorga terrenos gratuitos y materiales para la construcción de vivienda, beneficiando directamente a madres de familia.

Asimismo, resaltó la cobertura integral de salud que se brinda a través de las Clínicas Rosas en las cuatro regiones del Estado, donde las mujeres y sus hijas e hijos reciben atención médica, dental, lentes y estudios sin costo.

A esto se suman programas



CELEBRACIÓN. Festejó el gobierno estatal a las mamás de la capital del estado.

como la Pensión para Madres Solteras y personas adultas mayores, así como la Tarjeta Rosa, que fortalece el acceso a servicios médicos gratuitos en once clínicas. En materia económica, Gallardo Cardona puntualizó que se continúa

impulsando el talento y emprendimiento femenino mediante iniciativas como Expo Mujer Potosina y Expo Mujeres, Oficios y Arte, que brindan capacitación, apoyos productivos y espacios de comercialización para madres emprendedoras.

REHABILITARÁN CAMINO AL SÓTANO DE LAS GOLONDRINAS

En gira por Aquismón, el mandatario estatal refrendó su apoyo a los sitios turísticos naturales.

POR REDACCIÓN
redaccion@elexpres.com

Luego de inaugurar el camino a San Pedro de las Anonas, en el municipio de Aquismón, Ricardo Gallardo Cardona, gobernador de San Luis Potosí, anunció el inicio de más obras de movilidad en dicha localidad.

Los trabajos arrancaron con la pavimentación con carpeta asfáltica del camino Tamápatz-La Laja, tramo importante que conduce al Sótano de las Golondrinas, uno de los destinos turísticos más atractivos de esta región potosina.

Esta obra permitirá un acceso más seguro y eficiente para visitantes y prestadores de servicios



BENEFICIO. La obra permitirá un acceso más seguro a la zona.

turísticos en sus más de 6 kilómetros rehabilitados, 3 mil 600 metros cuadrados de bacheo profundo, señalamientos viales y limpieza de cunetas, lo que generará mayor plusvalía en la zona.



EXPECTATIVA. Se reactivarían proyectos tras revisión del tratado.

SALOMÓN ROSAS | ENTREVISTA

NUEVO T-MEC DESATARÁ OLEADA DE INVERSIONES

El proyecto ya despierta interés de empresas que buscan instalarse e invertir en territorio potosino.

POR DAVID MEDRANO
redaccion@elexpres.com

La revisión del Tratado entre México, Estados Unidos y Canadá (T-MEC) abrirá paso a una nueva oleada de inversiones en el país y en San Luis Potosí, afirmó Salomón Rosas, director general de Competitividad y Competencia de la Secretaría de Economía.

El funcionario federal aseguró que los proyectos de inversión programados para territorio nacional no se han cancelado ni detenido de manera definitiva a causa de las revisiones preliminares del acuerdo comercial.

Por el contrario, sostuvo que existe optimismo y confianza en que el nuevo entendimiento comercial generará más oportunidades para México y para entidades con perfil exportador como San Luis Potosí.

“Tenemos un avance del 90 por ciento en el trabajo preparatorio y vamos muy bien”, afirmó.

Rosas explicó que actualmente existen inversiones en pausa dentro del país, pero consideró que podrían detonarse una vez concluida la revisión final del T-MEC.

SE PERfila NUEVO CRECIMIENTO

El funcionario señaló que el comportamiento económico del primer trimestre de 2026 refleja condiciones favorables para el país.

Destacó que México alcanzó una captación histórica de inversiones por miles de millones de dólares, la más alta de los últimos años.

“Estas condiciones nos demuestran que vamos muy bien”, sostuvo.

Rosas indicó que San Luis Potosí comparte ese entorno favorable, al colocarse entre las entidades líderes en exportaciones a nivel nacional.

Esa condición, dijo, permitirá que el estado se coloque en la ruta de nuevos proyectos de inversión una vez que exista mayor estabilidad y comience una nueva etapa de crecimiento durante el segundo semestre del año.

**PUEDES
LEER
LA NOTA
COMPLETA**



www.elexpres.com

CARLOS CANDELARIA | ENTREVISTA

SLP PELEA UN POLO DE DESARROLLO ECONÓMICO

El proyecto ya despierta interés de empresas que buscan instalarse e invertir en territorio potosino.

POR FRANCISCO ACOSTA
redaccion@elexpres.com

San Luis Potosí busca integrarse al esquema federal de Polos de Desarrollo para el Bienestar, estrategia impulsada por el Gobierno de México en coordinación con la iniciativa privada y el Gobierno del Estado para atraer inversiones, fortalecer la industria y generar nuevos empleos.

Carlos Alfonso Candelaria López, titular de la Unidad de Prospectiva, Planeación y Evaluación, aseguró que ya existe interés de diversas empresas por instalarse dentro de este modelo de desarrollo, que contempla incentivos fiscales y facilidades para detonar actividad económica en distintas regiones del país.

El funcionario federal señaló que actualmente existe coordinación con el Gobierno de San Luis Potosí para avanzar en el cumplimiento de los requisitos que permitan concretar un nuevo polo industrial en territorio potosino.

“En San Luis Potosí podemos tener un gran polo, siempre de la mano de la iniciativa privada, que es quien debe invertir; nosotros creamos los incentivos”, afirmó.

BUSCAN MÁS INVERSIÓN

Candelaria López explicó que estos polos forman parte de la estrategia económica impulsada por la presidenta Claudia Sheinbaum mediante el Plan México, cuyo objetivo es fortalecer la industria nacional, atraer capital y consolidar cadenas



COLABORACIÓN. Es impulsado por el Gobierno Federal, iniciativa privada y el estado.

DE VIVA VOZ

“En San Luis Potosí podemos tener un gran polo, siempre de la mano de la iniciativa privada”.

Carlos A. Candelaria López
Titular de la Unidad de
Prospectiva, Planeación y
Evaluación

de producción.

Indicó que el primer Polo de Desarrollo para el Bienestar ya fue concretado en Tlaxcala y la intención es extender este esquema a otras entidades con potencial industrial y logístico.

Añadió que San Luis Potosí

mantiene condiciones de competitividad que lo vuelven atractivo para sectores como manufactura, minería e industria automotriz.

DEFENDERÁN VENTAJAS EN EL T-MEC

El funcionario sostuvo además que México mantiene una ruta de crecimiento económico pese al entorno internacional y aseguró que el país llega fortalecido a las negociaciones del T-MEC.

Señaló que existe trabajo coordinado entre el Gobierno Federal y la iniciativa privada para defender los intereses nacionales y mantener el flujo de inversiones.

Agregó que el secretario de Economía, Marcelo Ebrard del gobierno federal, encabeza el seguimiento de este tema estratégico para el país.

ES SEGUNDA ECONOMÍA MÁS FUERTE DEL BAJÍO

CONSOLIDA SLP SU DESPEGUE ECONÓMICO

● Supera el promedio del país y fortalece su dinamismo productivo con avances en todos los sectores, reporta gobierno estatal.

POR REDACCIÓN
redaccion@elexpres.com

San Luis Potosí registró un crecimiento anual del 2.4 por ciento al cierre de 2025, al superar ampliamente la media nacional de 0.6 por ciento y colocándose en el lugar 12 del país, con un desarrollo que fortalece la actividad productiva y posiciona a la entidad como la segunda economía más fuerte de la región Centro-Bajío.

De acuerdo con el Instituto Nacional de Estadística y Geografía (INEGI), el principal impulso proviene de la actividad industrial (secundaria), con un incremento del 4.1 por ciento, contrastando con la caída nacional del 1.3 por ciento en este rubro. A la par, El reporte del Indicador Trimestral de la Actividad Económica Estatal (ITAEE) destaca que las actividades primarias crecieron 1.5 por ciento y las terciarias 0.8 por ciento, lo que muestra el cambio



CRECIMIENTO. El principal impulso viene de la actividad industrial.

que se vive y se siente al diversificar las oportunidades económicas y fortalecer la generación de empleo en distintas regiones.

Durante el último trimestre del año, la entidad mantuvo su tendencia positiva con un crecimiento de 1.9 por ciento y un destacado

desempeño en el sector servicios, donde alcanzó el séptimo lugar nacional. Estos resultados confirman que la estrategia del Mandatario Estatal da resultados históricos, fortaleciendo la competitividad y abriendo nuevas oportunidades para el desarrollo económico en 2026.

ESTADO LOGRA DERRAMA ECONÓMICA DE 404 MDP EN FIN DE SEMANA LARGO

POR REDACCIÓN
redaccion@elexpres.com

Durante el segundo fin de semana largo de 2026, la derrama económica alcanzó aproximadamente 404 millones de pesos, lo que representa un crecimiento del 1.3 por ciento en comparación con el mismo periodo del año anterior.

De acuerdo con información del área de Planeación y Estadística de la Secretaría de Turismo (Sector), del

1 al 4 de mayo se registró una ocupación hotelera promedio Estatal de 62.8 por ciento. La región Huasteca destacó con 87.5 por ciento, seguida de la región Media con 73.0 por ciento, mientras que la región Centro reportó 50.1 por ciento y el Altiplano 48.3 por ciento, lo que refleja una distribución constante de visitantes en las cuatro regiones.

Además, se registró una afluencia estimada de 201 mil 672 personas, entre turistas hospedados en hoteles, alojamientos alternativos y



A TOPE. La zona Huasteca atrajo a un mayor número de turistas.

visitantes de un solo día o que se hospedaron con sus seres queridos. La cifra representa un incremento del 1.5 por ciento respecto al año anterior y reafirma la relevancia del turismo en la economía estatal.



ENCUENTRO. Mostrarán las ventajas competitivas de la entidad.

SAN LUIS SERÁ SEDE DE LA CUMBRE INTERNACIONAL NASCO 2027

● Albergará la Continental Reunion 2027, uno de los encuentros más importantes de logística, comercio e infraestructura.

POR REDACCIÓN
redaccion@elexpres.com

Como parte del impulso al desarrollo económico y la competitividad internacional, San Luis Potosí fue designado oficialmente como sede de la NASCO Continental Reunion 2027, uno de los encuentros más importantes de logística, comercio e infraestructura de Norteamérica. En representación del Gobernador Ricardo Gallardo Cardona, el titular de la Secretaría de Desarrollo Económico (Sedeco), Jesús Salvador González Martínez, recibió esta distinción en Canadá.

Durante el evento se presentó un mensaje del gobernador

Ricardo Gallardo Cardona, quien destacó que San Luis Potosí es hoy el rostro del cambio y la competitividad en México, además de refrendar que la entidad está preparada para recibir a líderes y directivos de México, Estados Unidos y Canadá, fortaleciendo la estrategia de competitividad global del bloque comercial del T-MEC. Este logro proyecta internacionalmente al Estado y reconoce su liderazgo en infraestructura industrial y logística.

El titular de la Sedeco destacó que albergar este encuentro permitirá mostrar las ventajas competitivas que han convertido al Estado en un polo de atracción para la inversión extranjera.

Avanza la modernización de laterales de la 57

POR REDACCIÓN
redaccion@elexpres.com

La Secretaría de Desarrollo Urbano, Vivienda y Obras Públicas (Seduvop) mantiene el avance de la reconstrucción de más de 12 kilómetros de laterales en la carretera 57. Actualmente, los trabajos se concentran en el tramo comprendido entre los ejes 124 y 126, lo que impacta positivamente a más



EN MARCHA. Las obras beneficiarán a habitantes y trabajadores de la zona.

de 250 mil personas que transitan diariamente por esta zona.

La titular de la dependencia, Isabel Leticia Vargas Tinajero, informó que las cuadrillas realizan el tendido de la primera capa de carpeta asfáltica, lo que permitirá agilizar la circulación y brindar trayectos más seguros.

PAN apoya filtros para candidatos

POR FRANCISCO ACOSTA
redaccion@elexpres.com

El Partido Acción Nacional respaldó la propuesta para establecer mecanismos de revisión a candidatas y candidatos rumbo al proceso electoral de 2027, con el objetivo de evitar la infiltración del crimen organizado en los partidos políticos y en las campañas.

El diputado Rubén Guajardo Barrera, coordinador del Grupo Parlamentario del PAN en el Congreso del Estado, informó que Acción Nacional presentará el próximo lunes una iniciativa de reforma electoral enfocada en establecer filtros legales para revisar perfiles de aspirantes.

El legislador sostuvo que la intención es blindar el proceso electoral y garantizar que quienes busquen cargos públicos no tengan vínculos con actividades delictivas.

“Se trata de blindar a los partidos y las elecciones en un tema que es sumamente delicado y que se tiene que abordar con base en la ley”, afirmó.

Guajardo explicó que la propuesta del PAN incluirá mecanismos que permitan revisar perfiles sin contravenir la Constitución General de la República.

Añadió que la iniciativa buscará definir cómo aplicar filtros y controles a las personas que compitan por cargos de elección popular dentro de todos los partidos políticos.

El diputado consideró positiva la propuesta impulsada previamente por Héctor Serrano Cortés, al señalar que abrió un debate necesario sobre la seguridad y la integridad de las candidaturas.



RUBÉN GUAJARDO. La iniciativa entrará en análisis, afirmó.



ENRIQUE GALINDO | ENTREVISTA

NADA FRENARÁ MEGAOBRAS PROYECTADAS PARA LA CAPITAL

📍 Su ejecución está garantizada, porque hay recursos propios y coordinación con el Gobierno del Estado para concretarlas.

POR ALEJANDRO VALLEJO
redaccion@elexpres.com

El alcalde Enrique Galindo Ceballos afirmó que está garantizada la ejecución de los megaproyectos de infraestructura que impulsa el Ayuntamiento de San Luis Potosí, varios de ellos en coordinación con el gobierno del estado.

El presidente municipal aseguró que nada frenará el arranque de estas obras, debido a que ya existen recursos garantizados, procesos técnicos en marcha y coordinación institucional para concretar proyectos estratégicos de movilidad, infraestructura urbana y atención social.

“El desarrollo de la ciudad no puede detenerse. Estamos hablando de obras estratégicas que

transformarán la movilidad, fortalecerán los servicios públicos y harán de San Luis Capital una ciudad más competitiva, funcional y atractiva para la inversión”, declaró.

OBRAS ESTRATÉGICAS

Entre los proyectos prioritarios destacan el puente inferior de El Saucito, el puente en la salida a Guadalajara, la construcción del brazo vial del bulevar Jacobo Payán hacia la carretera 57 y la ampliación de la Unidad Básica de Rehabilitación Maravillas, operada por el DIF Municipal.

Galindo señaló que varias de estas obras se desarrollarán de manera conjunta con el Gobierno del Estado, lo que ha permitido avanzar en procesos técnicos, financieros y administrativos.

“No hay nada detenido; al

contrario, estamos cumpliendo cada etapa conforme a la ley y avanzando con responsabilidad para iniciar las licitaciones correspondientes”, sostuvo.

En el caso del puente inferior de El Saucito, indicó que el Ayuntamiento mantiene mesas de diálogo y socialización con habitantes, comerciantes y sectores de la zona.

Además, trabaja con el Instituto Nacional de Antropología e Historia y especialistas de la Universidad Autónoma de San Luis Potosí para garantizar la viabilidad técnica y la protección del entorno histórico.

RECURSOS ETIQUETADOS

El alcalde explicó que el Ayuntamiento avanza en el análisis y liberación de bases de licitación, con la expectativa de arrancar

los procesos correspondientes en un plazo de 30 a 45 días.

También expresó interés en que empresas constructoras potosinas participen en estas obras para incentivar la economía local y generar empleos.

Galindo destacó que el financiamiento cuenta con respaldo sólido y transparente, luego de que el Cabildo aprobó la venta de 18 predios municipales, de los cuales ya fueron subastados 13.

Con ello, se proyectan más de 640 millones de pesos etiquetados exclusivamente para infraestructura.

“El recurso tiene destino claro y vigilancia permanente. Creamos una comisión especial para supervisar cada procedimiento, desde las subastas hasta la aplicación final del dinero, porque queremos total transparencia y resultados visibles para la ciudadanía”, subrayó.

MÁS ACCIONES URBANAS

Además de los megaproyectos, el Gobierno de la Capital impulsa más de 45 nuevas pavimentaciones y la rehabilitación de 100 canchas deportivas, de las cuales ya se intervinieron más de 37.

También desarrolla proyectos conjuntos con Interapas para garantizar el abastecimiento de agua potable en la zona norte, así como acciones permanentes de conservación del Centro Histórico.

“San Luis Capital vive una etapa de modernización sin precedentes. Estamos construyendo infraestructura que resolverá problemas históricos y mejorará la calidad de vida de las familias potosinas”, concluyó.

MEGAOBRAS POR ARRANCAR

La Capital asegura recursos y coordinación para ejecutar proyectos estratégicos.

> **El Ayuntamiento afirma** que los megaproyectos no están detenidos.

> **Varias obras se ejecutarán** en coordinación con el Gobierno del Estado.

> **Entre los proyectos** están El Saucito, salida a Guadalajara y brazo vial hacia carretera 57.

> **También se contempla** ampliar la UBR Maravillas del DIF Municipal.

> **Las licitaciones** podrían iniciar en un plazo de 30 a 45 días.

> **Se proyectan** más de 640 millones de pesos etiquetados para infraestructura.

> **También avanzan** pavimentaciones, canchas, agua potable y conservación del Centro Histórico.

CON UNA INVERSIÓN DE 30 MDP

ARRANCAN EL PROGRAMA DE CONSERVACIÓN DEL CENTRO

Tras iniciativa propuesta por el Cabildo Infantil, se impulsará la preservación y cuidado del primer cuadro de la ciudad.

POR REDACCIÓN
redaccion@elexpres.com

El alcalde de San Luis Potosí, Enrique Galindo Ceballos, encabezó el arranque del programa “Centro Histórico, Corazón de San Luis”, un proyecto que busca no solo mejorar la imagen urbana del primer cuadro de la ciudad, sino consolidarlo como un espacio vivo, seguro y cultural.

Durante el evento, celebrado en el patio del Edificio Central de la UASLP, el presidente municipal destacó la importancia de la participación de la población en general en la preservación del patrimonio histórico.

Explicó que “Centro Histórico, Corazón de San Luis” es resultado de más de un año de planeación y coordinación entre dependencias municipales, con el objetivo de perfeccionar y recuperar el corazón de la ciudad.

Destacó que esta estrategia permitirá intervenir 29 manzanas



ACTO INAUGURAL. Se llevó a cabo en el Edificio Central de la UASLP.

consideradas el perímetro 1 del Centro Histórico, donde se concentra la mayor riqueza cultural, arquitectónica e histórica de la Capital potosina.

Galindo Ceballos detalló que el programa contempla acciones integrales como retiro de infraestructura urbana abandonada, eliminación de grafiti, modernización del alumbrado público, reparación de calles y banquetas, recuperación de jardines

y regulación de la movilidad.

Además, subrayó que existe una inversión asegurada de 30 millones de pesos para esta primera etapa.

Durante el acto protocolario participaron representantes del sector privado, cámaras empresariales, autoridades eclesíásticas, organizaciones de comerciantes y habitantes del Centro Histórico, quienes se sumaron al pacto, propuesto por el Cabildo Infantil.



RESPALDO. Dio la bienvenida a la nueva presidenta del organismo.

ALCALDE DESTACA AVANCES EN SEGURIDAD Y EFICIENCIA

Durante sesión de Consejo de Coparmex, subrayó resultados positivos avalados por la ENSU.

POR REDACCIÓN
redaccion@elexpres.com

Durante la sesión del Consejo de Coparmex San Luis Potosí, el alcalde Enrique Galindo Ceballos participó como invitado especial, donde expuso los avances de la capital en materia de seguridad pública y desempeño gubernamental, respaldados por datos de la Encuesta Nacional de Seguridad Urbana (ENSU) del INEGI.

El edil destacó que San Luis Capital presenta indicadores por encima de la media nacional en percepción de seguridad, así como en eficacia del gobierno municipal, lo que refleja —dijo— el trabajo sostenido en el fortalecimiento de la policía, la inversión en

equipamiento y la mejora en los servicios públicos.

Ante empresarios potosinos, Galindo Ceballos reiteró su compromiso con el sector productivo, al señalar que su administración impulsa la simplificación administrativa en trámites para la apertura de negocios y la obtención de licencias de funcionamiento, con el objetivo de garantizar eficiencia y facilitar la inversión.

En el encuentro se dio la bienvenida a la nueva presidenta de Coparmex San Luis Potosí, Ana María Abascal Sainz, así como a nuevos integrantes del organismo empresarial, con quienes se refrendó la colaboración para fortalecer el desarrollo económico, la generación de empleos y el bienestar de las familias potosinas.

ENTREGAN REHABILITACIÓN DE PRIVADA AL NORTE DE LA CIUDAD

POR REDACCIÓN
redaccion@elexpres.com

En la edición 552 del programa Capital al 100, se entregó totalmente regenerada la privada Francisco Carrera Torres, en las colonias El Saucito y División del Norte, donde el presidente municipal Enrique Galindo Ceballos reafirmó la importancia de estos acercamientos y de las obras desde las colonias con trabajo continuo, para

dar respuesta a sus necesidades más apremiantes de las potosinas y potosinos.

Ante habitantes de las colonias El Saucito y División del Norte, resaltó que este sector tenía un rezago de 50 años “y después de muchos años de gestiones, hoy su petición ya es una realidad, por lo que también es de reconocer su paciencia y tenacidad”.

Destacó igualmente la coordinación con el Interapas para inaugurar una obra más en la ciudad,

que también incluye la modernización de infraestructura de agua potable y drenaje para entregar trabajos complementarios e integrales.

Al explicar los trabajos en la Privada Francisco Carrera Torres en el tramo de Eulalio Gutiérrez a Francisco Carrera Torres, el Director de Obras Públicas, Eustorgio Chávez Garza, detalló que se colocaron mil 200 metros cuadrados de nuevo pavimento, además de varias obras complementarias para lograr una rehabilitación integral.



TRABAJOS. Se colocó nuevo pavimento y modernización de infraestructura.



EPIDEMIÓLOGO. El virus tiene una transmisión limitada.

DESCARTAN RIESGO DE PANDEMIA POR HANTAVIRUS

⊙ Aunque no ve potencial de propagación global, Andreu Comas advierte que el virus mantiene una alta letalidad.

POR FRANCISCO ACOSTA
redaccion@elexpres.com

El Hantavirus que ha llamado la atención internacional no representa un riesgo de pandemia, pero sí mantiene una elevada tasa de mortalidad, advirtió el epidemiólogo Andreu Comas García, quien llamó a reforzar medidas de prevención e higiene.

El especialista, recientemente nombrado director de la carrera de Medicina de la Universidad Cuauhtémoc San Luis Potosí, explicó que existen distintos tipos de Hantavirus en el mundo, pero el que actualmente genera preocupación es el Hantavirus de los Andes, detectado recientemente en un crucero donde se registraron algunos contagios.

Comas García señaló que, pese a la atención mediática, el comportamiento epidemiológico del virus muestra una transmisión limitada.

“De más de 100 personas que estaban en el crucero, únicamente se contagiaron ocho, lo que nos habla de una transmisión limitada”, explicó.

LETAL, PERO FOCALIZADO

El epidemiólogo advirtió que el verdadero riesgo del Hantavirus está en su alta letalidad, pues el índice de mortalidad puede alcanzar hasta 30 por ciento en algunos casos.

Explicó que actualmente no

existen medicamentos específicos ni antivirales efectivos contra esta enfermedad, debido a que se trata de una familia amplia de virus que aparece de manera esporádica y en regiones muy focalizadas.

Por ello, dijo, la principal herramienta de prevención sigue siendo reforzar la limpieza y evitar el contacto con roedores, considerados los principales transmisores.

ZONAS CONTAMINADAS

Comas García detalló que el contagio suele relacionarse con exposición a espacios contaminados con heces, orina o saliva de ratones infectados, sobre todo en zonas rurales, bodegas, áreas cerradas o lugares con poca higiene.

También recomendó extremar precauciones a quienes tengan previsto viajar a ciertas regiones de Argentina, donde recientemente se han concentrado varios casos asociados al Hantavirus de los Andes.

Aunque aclaró que no existe una alerta internacional generalizada, sí hay puntos específicos en ese país donde las autoridades sanitarias han reforzado la vigilancia y las recomendaciones preventivas.

El especialista insistió en que la información científica y la prevención son clave para evitar alarmismos innecesarios, pues el escenario actual no apunta a una propagación global como ocurrió con otros virus respiratorios en años recientes.

RECORRERÁ TODO EL ESTADO

VA GALLARDO POR OBRAS EN TODOS LOS MUNICIPIOS

⊙ El gobernador anunció que visitará cada demarcación para definir proyectos de infraestructura; anticipa pavimentaciones, puentes y más obras también para la capital.

POR DAVID MEDRANO
redaccion@elexpres.com

El gobernador Ricardo Gallardo Cardona anunció que, en el tiempo que resta a su administración, recorrerá cada uno de los municipios de San Luis Potosí para revisar directamente qué obras de infraestructura necesitan y definir nuevos proyectos.

Afirmó que su objetivo es que, antes de concluir su sexenio, el estado quede modernizado en su totalidad, tanto en las regiones del interior como en la capital potosina.

“Voy a ir a todos los municipios de SLP, a todos, una vez más, las veces que sean necesarias, para ver qué es lo que necesitan, y desarrollar los proyectos que más hacen falta”, expresó.

ESTADO ENTRA AL QUITÉ

Gallardo señaló que, ante la falta de acciones de infraestructura de casi todos los ayuntamientos, el Gobierno del Estado asumirá obras que normalmente corresponderían a los municipios.

Dijo que en varios casos la administración estatal ha tenido que intervenir en pavimentaciones, caminos y servicios básicos para atender rezagos acumulados durante años.

En la capital, adelantó que todavía hay colonias con calles sin pavimentar, por lo que el Estado también entrará a modernizar vialidades,



ASIGNACIÓN. Asumirá obras que normalmente corresponderían a los municipios.

DE VIVA VOZ

“Voy a ir a todos los municipios de SLP, a todos, una vez más, las veces que sean necesarias”.

Ricardo Gallardo Cardona
Gobernador de San Luis Potosí

construir nuevos puentes y ampliar opciones de movilidad.

Añadió que el sector poniente de la ciudad quedará modernizado este mismo año.

REZAGO DE AÑOS

El mandatario sostuvo que San Luis

Potosí ya registra avances en escuelas nuevas, centros recreativos, pavimentaciones, nuevos caminos, carreteras, unidades deportivas, saneamientos, puentes vehiculares y sistemas de alumbrado en las cuatro regiones del estado.

Aseguró que esas obras forman parte del programa estatal de infraestructura más grande de los últimos años, con proyectos en todos los municipios.

Gallardo acusó que durante años municipios y gobiernos anteriores dejaron de hacer obras necesarias, y puso como ejemplo la Huasteca, donde, afirmó, muchos caminos estaban destruidos o simplemente no existían.

alpiste político

POR MIGUEL ÁNGEL GUERRERO

CONTROVERSIA POR LEY PARA FILTRAR ASPIRANTES

Como primero se intentó con la llamada “ley esposa”, de nueva cuenta desde el Congreso del Estado se vuelve a insistir en impulsar medidas para frenar a aspirantes incómodos que busquen ser candidatos en el 2027.

El líder de la fracción parlamentaria del PVEM, Héctor Serrano, presentó una iniciativa en la que plantea la obligación de los aspirantes a las candidaturas gubernamentales a someterse y a aprobar una serie de exámenes de control y confianza como requisito indispensable para que el CEEPAC los registre formalmente como candidatos, lo que, de no ocurrir, serían rechazados por el órgano electoral.

Como se recuerda hace un tiempo se turnó al Congreso del Estado la iniciativa en la que se imponía que, para las elecciones gubernamentales del 2027, los partidos políticos postularan únicamente mujeres, sin ningún impedimento para que la candidata del verde la senadora Ruth González Silva fuera nominada a la candidatura peve-meísta para relevar a su esposo.

La evidente intención de la mencionada ley provocó que la presidenta Claudia Sheinbaum la rechazara abiertamente, cuya presión llevó al gobernador Ricardo Gallardo Cardona a vetarla, bajo el argumento de regresarla al Congreso y al órgano electoral con el fin de revisarla para evitar que se presumiera que buscaban leyes como trajes a la medida.

En lo que respecta a la “ley Serrano”, por las particularidades de los exámenes a que se someterían los aspirantes gubernamentales para recibir la certificación como viables de ser registrados, también ha despertado el escepticismo en muchos potosinos a partir de que el proceso de calificación y descalificación de los aspirantes estará en manos de órganos controlados por el gobierno estatal.

De acuerdo a la iniciativa, los que busquen ser candidatos al gobierno estatal serían sometidos a exámenes antidoping lo mismo que a la prueba del polígrafo en el que se verificará su grado de inclinación a ocultar la verdad pues se usa en asuntos penales y de investigación criminal.

Además, será revisada su condición patrimonial como para verificar en qué circunstancias económicas asumirían un puesto público y en cuales lo dejarían.

A pesar de las argumentaciones anticipadas de Serrano sobre las dudas generadas por su iniciativa, desde ayer mismo se desataron las especulaciones en las conversaciones políticas y las mesas de café, a partir de que oficinas y dependencias, como el Centro de Control y Confianza, dependen de la Secretaría General de Gobierno que practicarían las pruebas que deberán aprobar los aspirantes para ser certificados toda vez que bajo la menor insinuación de desaprobación pueden ser descalificados de la contienda y negarles el registro al no contar con la certificación.

Por ejemplo, en tono de broma, comentaban en una mesa de café el rival a vencer, como es visto el alcalde Enrique Galindo Ceballos podría ser eliminado de la contienda aduciendo que en la prueba toxicológica dio positivo por el consumo excesivo de “tums” para las agruras y que en el tipógrafo Rosa Icela Rodríguez mintió al no recitar de corrido los nombres de los alcaldes de los 59 municipios del estado, pues olvidó el de uno y dejarla sin certificación para ser registrada como candidata toda vez que la iniciativa no incluye métodos para impugnar una eventual calificación adversa.

Para rematar hasta Rita Ozalía podría quedarse sin certificación por aquello de su condición patrimonial que le permite guardar millones de pesos en un portafolio, producto, según dijo de la venta de quesos lo que hace suponer que es fuerte competencia de la leche Lala dedicada también a producir lácteos de ese tipo.

En fin, falta ver las reacciones locales y nacionales ante esta “ley Serrano”, que trata de quitarle obstáculos a la candidatura del PVEM, así sea con una iniciativa que pone al gobierno como juez y parte a modo. Sin duda que esto podría traer también reacciones del gobierno federal, pues de entrada no parece legal que un gobierno local frene a aspirantes que tienen un derecho constitucional.

MANTIENE INDAGATORIAS ABIERTAS

ANTICIPA LA FISCALÍA MÁS CASOS CONTRA EXFUNCIONARIOS

⊙ Advierte que siguen investigaciones contra servidores públicos del sexenio anterior; varias carpetas podrían judicializarse en breve.

POR DAVID MEDRANO
redaccion@elexpres.com

Las denuncias presentadas por la actual administración estatal contra ex servidores públicos del sexenio anterior continúan en proceso de investigación y varias podrían ser judicializadas próximamente, afirmó la titular de la Fiscalía General del Estado, María Manuela García Cázares.

La fiscal aseguró que las indagatorias no recibirán “carpetazo” y sostuvo que cada expediente es integrado con trabajo de investigación y elementos de prueba antes de ser presentado ante autoridades jurisdiccionales.

Aunque evitó precisar el número de investigaciones actualmente en curso, señaló que todas las denuncias abiertas son atendidas y descartó escenarios de impunidad.

“Cada investigación es documentada con elementos de prueba para que sean determinantes ante una autoridad jurisdiccional”, afirmó.

INDAGATORIAS EN CURSO

Las investigaciones derivan de denuncias promovidas por la actual administración estatal contra ex colaboradores del gobierno encabezado por Juan Manuel Carreras López.

En su momento, esas acusaciones dieron origen a más de una veintena de carpetas de investigación relacionadas con presuntas anomalías administrativas, irregularidades y posibles conductas delictivas.

Entre los señalamientos figuraron presuntos usos indebidos de la función pública y manejo irregular de recursos.

García insistió en que las



CASOS. Hay casos en curso, aunque la FGE no reveló cuántos ni cuáles.

DE VIVA VOZ

“Cada investigación es documentada con elementos de prueba para que sean determinantes ante una autoridad jurisdiccional”.

María Manuela García
Fiscal General del Estado

investigaciones continúan su curso y anticipó que algunas podrían judicializarse en el corto plazo.

La fiscal evitó revelar detalles específicos sobre las carpetas aún abiertas o los posibles implicados.

YA EXISTEN CASOS JUDICIALIZADOS

La titular de la FGE también recordó que existen investigaciones concluidas que ya derivaron en procesos judiciales contra ex funcionarios

estatales.

Entre esos casos se encuentran expedientes relacionados con áreas como Salud, Obras Públicas y Seguridad, donde algunos ex servidores públicos fueron detenidos, vinculados a proceso y sujetos a prisión preventiva.

Además, señaló que en varios procedimientos se consiguió reparación del daño.

De manera paralela, continúan abiertas otras investigaciones relacionadas con presuntos manejos irregulares en proyectos y recursos públicos.

Entre ellas figuran casos vinculados con el sistema Red Metro, servicios hospitalarios y uso de recursos del erario.

El gobernador Ricardo Gallardo pidió acelerar las investigaciones y evitar actos de impunidad.

El mandatario sostuvo que el interés de su administración se centra principalmente en la reparación del daño patrimonial y no únicamente en encarcelar a posibles responsables.



LISTO. Desde hace más de una década se prepara para gobernar la entidad.

SE DECLARA EGC PREPARADO PARA GOBERNAR SLP

El alcalde capitalino afirmó que está en su mejor momento para encabezar el Ejecutivo estatal.

POR REDACCIÓN
redaccion@elexpres.com

Enrique Galindo afirmó que está en su mejor momento personal, profesional y político para buscar la gubernatura de San Luis Potosí, una aspiración que, aseguró, mantiene desde 2015.

En entrevista durante uno de sus recorridos por el estado, el alcalde sostuvo que desde hace más de una década se prepara para gobernar la entidad y que su experiencia en seguridad, administración pública y gobierno municipal le permite plantear una visión estatal.

“Desde el 2015 me vengo preparando”, afirmó Galindo, al señalar que hoy se considera listo para asumir un reto de esa magnitud.

El priista aseguró que su actual momento político se sostiene en su trayectoria dentro del servicio público, en los resultados de su administración al frente de la capital y en el diálogo que ha mantenido con potosinos de distintas regiones.

ASPIRACIÓN DE LARGO PLAZO

La intención de Galindo por buscar la gubernatura no es nueva. En 2015 ya figuró entre los perfiles priistas que aspiraban a la candidatura al gobierno estatal.

En aquella ocasión, Galindo llegó a la fase final del proceso interno, pero el PRI optó por Juan

Manuel Carreras López como candidato de unidad.

Galindo sostuvo que desde entonces ha seguido por una ruta de preparación política y profesional, con la convicción de que San Luis Potosí requiere perfiles con experiencia, capacidad y conocimiento del estado.

DESTACA EXPERIENCIA

El alcalde capitalino señaló que su paso por distintas responsabilidades públicas le ha permitido construir una visión amplia sobre las necesidades de San Luis Potosí.

También destacó que su gestión municipal le ha dado herramientas para impulsar políticas públicas que, desde su perspectiva, podrían replicarse en otras regiones del estado.

Galindo afirmó que su carrera ha estado marcada por el contacto directo con la ciudadanía y por una evolución constante dentro del servicio público, lo que le ha permitido fortalecer su perfil político.

Durante sus recorridos, dijo, ha dialogado con potosinos sobre una eventual postulación y sobre los retos que enfrentan las distintas zonas de la entidad.

El alcalde reiteró que su aspiración se mantiene dentro de un marco de respeto a los tiempos legales y a las reglas electorales.

Señaló que no se trata de una decisión coyuntural, sino de un proceso de preparación y maduración política construido durante varios años.

TRAS PRIMERA FASE DE RECORRIDOS POR SLP

GALINDO VE CONDICIONES PARA BUSCAR GUBERNATURA

Afirma que sus visitas a municipios del Altiplano y la Huasteca han tenido buena aceptación, por lo que refrenda su aspiración.

POR DAVID MEDRANO
redaccion@elexpres.com

El alcalde capitalino Enrique Galindo consideró que existen condiciones favorables para buscar la candidatura a la gubernatura del estado en 2027, luego de los recorridos políticos que ha realizado en distintos municipios de San Luis Potosí desde marzo pasado.

El priista afirmó que durante sus visitas al interior del estado ha percibido una respuesta positiva de la población, así como un creciente interés sobre una eventual postulación rumbo a la elección estatal.

Galindo sostuvo que esos encuentros le han permitido dialogar con potosinos de diversas regiones y medir el ánimo ciudadano respecto a sus aspiraciones políticas.

“Ha sido favorable”, resumió sobre el balance de los recorridos que ha realizado en municipios del Altiplano potosino y la Huasteca.

RECORRIDOS DESDE MARZO

El alcalde capitalino comenzó estas giras políticas luego de que el Partido Revolucionario Institucional le otorgó, en marzo pasado, el nombramiento como Defensor de México.

Desde entonces y durante abril, ha visitado al menos una decena de municipios, en encuentros que ha definido como una agenda personal y de reconexión con amistades y grupos políticos.

Afirmó que en esos recorridos ha recibido comentarios positivos sobre su imagen y cuestionamientos más directos relacionados con sus aspiraciones a la gubernatura.



TIEMPOS. Aún no define cuándo podría solicitar licencia a su cargo.

RECORRIDOS POR EL ESTADO

El alcalde capitalino mantiene activa su aspiración rumbo a 2027.

> Enrique Galindo realiza recorridos políticos desde marzo pasado, luego que el PRI le otorgó el nombramiento de Defensor de México.

> Ha visitado municipios del Altiplano y la Huasteca.

> Asegura que ha percibido buena aceptación ciudadana.

> No ha definido cuándo solicitaría licencia a la alcaldía.

El edil reiteró que mantiene su interés de competir en el proceso electoral de 2027, siempre y cuan-

do existan condiciones políticas para hacerlo.

Pese a mantener activa su aspiración política, Galindo aseguró que continuará al frente del Ayuntamiento de San Luis Potosí mientras no existan etapas definitivas del proceso electoral.

Explicó que actualmente no hay claridad sobre los nuevos tiempos electorales, debido a que aún no se legisla sobre plazos específicos para campañas e internas partidistas.

Recordó que en la elección de 2021 las campañas para la gubernatura comenzaron en marzo de ese año, mientras que los procesos internos de partidos se desarrollaron entre enero y febrero.

El alcalde capitalino indicó que todavía no define cuándo podría solicitar licencia a su cargo y continuará realizando recorridos por distintas regiones del estado.

Relatorías

POR FERNANDO DÍAZ-BARRIGA

LA HISTORIA DEL PLANETA EN 24 HORAS

Con información obtenida de la página de la Asociación Española ASTRONOO, presentamos la historia del planeta resumida en un día.

00h00 — Formación de la Tierra (4.54 Ga) .. A medianoche comienza la formación de la Tierra.

05h00 — Primeros indicios de vida (3.8 Ga) .. En los océanos cálidos y poco profundos, la química prebiótica da lugar a la vida. Las moléculas orgánicas complejas, en particular los ácidos nucleicos y las proteínas, se autoensamblan en estructuras con membranas: las protocélulas.

12h00 — Gran Oxidación (2.4 Ga) .. Al mediodía, la fotosíntesis oxigénica se vuelve dominante: las cianobacterias liberan dióxígeno (O₂) en el agua y luego en la atmósfera. Este proceso marca una transición mayor, provocando la extinción de especies anaeróbicas y sentando las bases de una atmósfera oxidante.

17h00 — Aparición de las células eucariotas (1.8 Ga) .. Las células eucariotas, más grandes y complejas que los procariotas, aparecen gracias a la endosimbiosis: algunas células integran bacterias capaces de respiración (antepasados de las mitocondrias).

18h30 — Aparición de la multicelularidad (1.2 Ga) .. Aparecen los primeros organismos multicelulares, favoreciendo la especialización celular y la cooperación biológica. Estas formas de vida permanecen acuáticas, principalmente algas.

21h30 — Explosión Cámbrica (541 Ma) .. La diversidad animal explota: aparecen los primeros artrópodos, moluscos, cnidarios y cordados.

22h00 — Salida de las aguas (500 Ma) .. Las plantas, y luego los artrópodos, colonizan los ambientes terrestres. Los suelos se forman gradualmente gracias a la acción de las raíces, favoreciendo los intercambios geoquímicos entre la biosfera y la litosfera. Aparecen los primeros vertebrados terrestres, antepasados de los anfibios, poco después. El oxígeno atmosférico alcanza niveles propicios para la respiración celular activa.

22h30 — Era de los reptiles y los bosques (Carbonífero, 360 Ma) .. La Tierra se cubre de inmensos bosques. El nivel de O₂ supera el 30%, permitiendo el crecimiento de insectos gigantes. Aparecen los reptiles, independientes del agua para su reproducción gracias al huevo amniótico.

23h00 — Dinosaurios y Pangea (250 Ma) .. A las 23h, si así es, hasta las once de la noche, comienza el reinado de los dinosaurios en el supercontinente Pangea. El Triásico, luego el Jurásico y el Cretácico ven una diversificación importante de los reptiles, las primeras aves y las plantas con flores. Pangea comienza a fragmentarse, desencadenando una tectónica activa y una redistribución climática global.

23h39 — Extinción Cretácico-Paleógeno (66 Ma) .. Un meteorito de 10 km de diámetro impacta en Yucatán. El impacto levanta miles de millones de toneladas de polvo ocultando la luz solar y provocando un colapso de las cadenas alimentarias. Los dinosaurios no aviares desaparecen, abriendo un nicho evolutivo que los mamíferos aprovecharán.

23h40 — Diversificación de los mamíferos .. En solo 18 minutos, los mamíferos se diversifican rápidamente: insectívoros, roedores, carnívoros y primates colonizan diferentes ecosistemas. El auge de las angiospermas transforma los hábitats terrestres. Los continentes actuales se delinean, modificando la distribución de las especies por deriva continental.

23h58:43 — Aparición de Homo sapiens (300.000 años) .. Solo queda 1 minuto 17 segundos en el reloj terrestre cuando emergen los primeros Homo sapiens en África.

23h59:59 — Revolución Industrial .. En el último segundo, la humanidad entra en el Antropoceno. Máquinas de vapor, electricidad, informática, medicina moderna, exploración espacial: en un instante geológico, nuestra especie modifica profundamente la atmósfera, los ciclos biogeoquímicos y la biodiversidad.

Un segundo bastó para que el hombre matara al planeta.

CAMBIOS INTERNOS RUMBO A 2027

MORENA SLP VA POR FILTROS MÁS ESTRICTOS PARA SUS PERFILES

🔴 Busca evitar candidatos con antecedentes negativos, señalamientos públicos o cuestionamientos éticos; no bastará con ser conocido o salir bien en encuestas.

POR FRANCISCO ACOSTA
redaccion@elexpres.com

De cara a las elecciones de 2027, Morena en San Luis Potosí prepara filtros internos más estrictos para seleccionar perfiles y evitar que personajes con antecedentes negativos, señalamientos públicos o cuestionamientos éticos lleguen a las candidaturas.

El presidente del Consejo Político de Morena, Carlos Artemio Arreola Mallol, informó que el partido fortalecerá sus mecanismos internos de revisión, independientemente de si por ley se obliga o no a someter a pruebas a los aspirantes, como se ha planteado en una iniciativa reciente.

El también diputado local explicó que estos filtros se aplicarán en el proceso para elegir a quienes busquen convertirse en coordinadores y coordinadoras de la transformación, figura que posteriormente puede derivar en candidaturas a distintos cargos de elección popular.

NO BASTARÁ LA POPULARIDAD

Arreola Mallol advirtió que dentro del movimiento ya no será suficiente ser un personaje conocido o aparecer bien posicionado en encuestas.

Sostuvo que Morena deberá valorar no solo la popularidad electoral, sino también la trayectoria, reputación pública, formación política y solvencia ética de quienes aspiren a representar al partido.

“Puede ser muy conocido, pero por corrupto”, expresó el legislador morenista, al subrayar la necesidad de cerrar el paso a perfiles



POR SU CUENTA. Morena fortalecerá sus mecanismos internos de revisión.

DE VIVA VOZ

“Puede ser muy conocido, pero por corrupto”.

Carlos Artemio Arreola
Presidente del Consejo Político de Morena en SLP

cuestionados.

REVISARÁN ANTECEDENTES

El dirigente morenista señaló que se contempla una revisión integral de perfiles, que incluirá antecedentes, currículum, desempeño político y posibles observaciones de instancias como la Fiscalía y la Unidad de Inteligencia Financiera.

Agregó que el tema ya es analizado por las instancias correspondientes del partido y será consultado con el Comité Ejecutivo Nacional de Morena.

La intención, dijo, es que quienes representen al movimiento lleguen fortalecidos política y moralmente a un proceso electoral que se anticipa altamente competitivo y de fuerte desgaste.

Sobre lo ocurrido en Sinaloa y la supuesta investigación que desarrolla el Gobierno de Estados Unidos contra Rubén Rocha Moya, Arreola Mallol sostuvo que Morena saldrá fortalecido, al considerar que se trata de un golpeo utilizado por la oposición para denostar a la 4T. Insistió en que el trabajo y la cercanía con la gente hablan por sí mismos.

CIFRA NEGRA CRECE EN SLP Y EN EL PAÍS

VAN EN ASCENSO NARCOMENUDEO, ROBOS Y DELITOS CIBERNÉTICOS

⊙ Aunque encuestas de percepción y estadísticas oficiales reportan mejoras en seguridad, especialista advierte que la incidencia delictiva real es mucho mayor.



POR JAZMÍN RAMÍREZ
redaccion@elexpres.com

Aunque encuestas de percepción y estadísticas oficiales reportan mejores condiciones de seguridad, en San Luis Potosí persiste un crecimiento de delitos como robos, narcomenudeo y fraudes cibernéticos, advirtió Antonio Garza, especialista en seguridad pública y patrimonial.

El experto sostuvo que existe una diferencia importante entre las cifras oficiales y la realidad cotidiana que enfrenta la población, principalmente porque cada vez menos víctimas presentan denuncias ante las autoridades.

“La gente ya no quiere meterse en problemas y mejor da por perdido lo que le robaron”, expresó.

Garza consideró que la falta de confianza en las instituciones provoca una cifra negra que podría elevar la incidencia real de inseguridad hasta tres veces por encima de los datos reportados oficialmente.

En su análisis más reciente reportó cifras bajas de homicidios y secuestro, pero hay otros delitos que van al alza.

ALERTAN POR ROBOS Y DROGA

El especialista explicó que delitos



ANTONIO GARZA. Cada vez menos víctimas denuncian ante las autoridades.

ANÁLISIS MENSUAL DE INCIDENCIA DELICTIVA

La firma Antonio Garza Nieto Consultoría y Capacitación en Seguridad Pública, Patrimonial y Jurídica publica cada mes un reporte sobre incidencia delictiva nacional y de San Luis Potosí, con base en cifras oficiales y análisis de fuentes especializadas en seguridad privada, transporte y ciberseguridad.

En su análisis más reciente, del mes de abril, reporta:

- > San Luis Potosí registró 967 casos de narcomenudeo en el mes.
- > Reportó 91 robos de vehículo, 34 con violencia y 57 sin violencia.
- > Contabilizó 74 robos a transeúnte, 48 con violencia.
- > Sumó 57 robos a negocio, casi en partes iguales con y sin violencia.
- > Registró 42 robos a casa habitación.
- > Reportó 30 extorsiones y 30 robos a transportista.
- > El informe advierte que la criminalidad real puede ser más del doble de la cifra oficial.

como el robo de celulares, atracos a viviendas, negocios y empresas continúan registrándose de manera constante, aunque muchos casos no llegan a integrarse en carpetas de investigación.

Añadió que la rivalidad entre grupos criminales también ha generado condiciones para que delincuentes comunes aprovechen el contexto y atribuyan posteriormente los ilícitos a organizaciones delictivas.

Garza señaló que esta situación incrementa el temor entre la ciudadanía, principalmente por riesgos relacionados con la integridad física y la pérdida de patrimonio.

Aunque reconoció que San Luis Potosí mantiene mejores condiciones de seguridad que estados como Michoacán, Guerrero o Tamaulipas, insistió en que existen incrementos en distintos rubros delictivos.

Entre los delitos que más preocupan mencionó el robo a casa habitación, robo de vehículos, atracos a transportistas y narcomenudeo.

Sobre este último, afirmó que la entidad registra alrededor de 287 incidentes diarios relacionados con venta y distribución de droga.

Explicó que esta problemática alcanza incluso a estudiantes de distintos niveles educativos, tanto en escuelas públicas como privadas.

SUBEN FRAUDES DIGITALES

Garza también alertó sobre el crecimiento de delitos cibernéticos, los cuales, aseguró, se han multiplicado mediante llamadas telefónicas,

mensajes y distintos mecanismos de engaño digital.

En cuanto a la extorsión, recordó que recientemente entró en vigor una legislación enfocada en castigar diversas modalidades de este delito; sin embargo, insistió en que la mayoría de los casos sigue sin denunciarse.

El especialista cuestionó además las condiciones laborales de las corporaciones policiacas, al señalar que muchos oficiales trabajan sin suficientes garantías legales, sociales y económicas, situación que impacta directamente en el desempeño institucional.

Respecto a menores involucrados en actividades ilícitas, explicó que grupos criminales suelen utilizar adolescentes debido a que las sanciones son distintas a las aplicadas a adultos, especialmente en delitos menores.

Garza consideró que otro factor que influye en el deterioro de la seguridad es la desintegración familiar y la falta de supervisión hacia niñas, niños y jóvenes.

“La seguridad empieza desde la familia”, comentó.

FORTALECER PREVENCIÓN

Finalmente, el especialista sostuvo que mejorar las condiciones de seguridad requiere fortalecer distintos niveles de protección, desde el entorno familiar y social hasta las instituciones públicas encargadas de garantizar seguridad pública y jurídica.

DePeso

NEGOCIOS | ECONOMÍA | FINANZAS

EDITOR GRÁFICO: ISABEL MEJÍA | redaccion@elexpres.com



AUMENTO DE PRECIOS

El Índice Nacional de Precios al Consumidor (INPC) avanzó 0.20%, impulsado por aumentos en jitomate, la vivienda propia, el chile serrano y la papa.

POR JAZMÍN RAMÍREZ
redaccion@elexpres.com

FIRMAS AUTOMOTRICES FRENAN PROYECTOS

DESACELERA INVERSIÓN EN LA INDUSTRIA, PREVEN REBOTE

El primer trimestre de 2026 registró menor dinamismo que 2025 por la incertidumbre del T-MEC y la transición de armadoras hacia nuevas plataformas.

El mercado inmobiliario industrial en San Luis Potosí arrancó 2026 con un ritmo menor al esperado, debido a los ajustes en la industria automotriz y a la incertidumbre en torno a las reglas comerciales de Norteamérica; sin embargo, especialistas prevén un repunte durante el segundo semestre del año.

Sergio Reséndez, especialista en el sector, señaló que durante el primer trimestre de 2026 se observó un comportamiento más lento en comparación con el mismo periodo de 2025, cuando la dinámica industrial fue considerablemente más activa.

Atribuyó esta desaceleración a los cambios que atraviesan las armadoras instaladas en el país, así como al proceso de definición del T-MEC, factores que han llevado a las empresas a tomar decisiones con mayor cautela.

ARMADORAS REORDENAN CADENAS

Reséndez explicó que, más allá de una pausa temporal, existe una transformación de fondo en la industria automotriz, donde las compañías están enfocadas en fortalecer su integración con proveedores locales.

En ese proceso, firmas como General Motors, Stellantis y Kia han incrementado su contenido regional, al incorporar empresas que ya producen dentro del país y no sólo ensamblan componentes.

El ajuste responde a la necesidad de cumplir con las reglas del tratado comercial y evitar el pago de aranceles, lo que impulsa una mayor consolidación de las cadenas de suministro en la región.

Aunque el arranque del año ha sido moderado, Reséndez indicó que los desarrolladores inmobiliarios mantienen sus planes de inversión, particularmente en infraestructura.

La pausa, dijo, ha permitido avanzar en temas clave como el suministro de energía eléctrica y el manejo del agua, áreas que habían quedado rezagadas ante el acelerado crecimiento industrial de años anteriores.



SERGIO RESÉNDEZ. Se prevé recuperación en segundo semestre de 2026.

“Este periodo da margen para prepararse mejor y evitar las limitaciones que se presentaron anteriormente en servicios básicos”, expuso.

El especialista señaló que este tipo de inversiones toma tiempo, pero será fundamental para sostener

la siguiente ola de crecimiento industrial en San Luis Potosí.

REPUNTE, HACIA SEGUNDO SEMESTRE

De acuerdo con su análisis, la actividad industrial podría retomar

impulso durante el segundo semestre de 2026, una vez que se consoliden las nuevas condiciones del T-MEC y las empresas definan sus estrategias de producción en la región.

Reséndez reiteró que el desempeño de este inicio de año ha sido inferior al de 2025, debido a que las armadoras se encuentran en un proceso de transición hacia nuevas plataformas.

Entre esos cambios se incluyen configuraciones híbridas, que combinan tecnologías tradicionales y eléctricas.

Este proceso implica ajustes en las líneas de producción y en la planeación de inversiones, lo que impacta directamente en la demanda de espacios industriales.

Respecto a la llegada de nuevas inversiones, particularmente de origen asiático, Reséndez señaló que existe una diferenciación importante.

Mientras empresas japonesas y coreanas mantienen proyectos para trasladar operaciones hacia México y fortalecer su manufactura, las compañías chinas han enfrentado mayores restricciones debido a políticas arancelarias.

TEMPORALMENTE A LA BAJA

El sector industrial arrancó con menor ritmo, pero mantiene expectativas positivas para el resto del año.

> El primer trimestre de 2026 fue más lento que el mismo periodo de 2025.

> Ajustes en armadoras y definiciones del T-MEC frenaron decisiones de inversión.

> Las empresas buscan cumplir reglas comerciales y evitar el pago de aranceles.

> Desarrolladores mantienen planes de inversión, sobre todo en infraestructura.

> Empresas japonesas y coreanas mantienen proyectos para trasladar operaciones a México.

> Firms chinas enfrentan mayores restricciones por políticas arancelarias.

> San Luis Potosí conserva ventajas por ubicación, logística, mano de obra y energía.

> El repunte del sector se prevé para el segundo semestre de 2026.

En ese sentido, apuntó que el modelo basado únicamente en ensamblaje, sin generar valor agregado en el país, perdió viabilidad, lo que ha frenado los planes de expansión de algunas firmas de ese origen.

SLP CONSERVA ATRACTIVO

Al comparar a San Luis Potosí con otros polos industriales del país, Reséndez destacó que ciudades como Monterrey continúan liderando por su tamaño e infraestructura, pero la entidad potosina cuenta con ventajas competitivas relevantes.

Entre ellas mencionó su ubicación estratégica para conectar con el centro y norte del país, así como su acceso a rutas logísticas que facilitan el comercio.

A ello se suma la disponibilidad de mano de obra y mejores condiciones en suministro energético frente a otras regiones.

“San Luis mantiene un equilibrio favorable entre calidad de vida y desarrollo industrial”, concluyó el especialista.

POR LUIS JOSUÉ MARTÍNEZ
redaccion@elexpres.com

MARÍA SOLÍS | ANALISTA DE MÉXICO, ¿CÓMO VAMOS?

El aumento internacional en los precios de los energéticos, derivado del conflicto entre Irán y Estados Unidos, comenzará a reflejarse en los próximos meses en el precio de alimentos básicos en México, advirtió María Solís, analista económica de México, ¿Cómo Vamos?

La especialista explicó que el impacto no será inmediato, pero sí afectará las siguientes cosechas debido al incremento en los costos de fertilizantes y combustibles, situación que podría presionar los precios de productos como maíz, trigo, arroz, frutas y verduras.

“El cierre o las tensiones en rutas estratégicas como el Golfo Pérsico elevan los precios internacionales del petróleo, y eso termina afectando a México por los precios de referencia internacionales”, señaló.

DEPENDENCIA DE IMPORTACIONES

Afirmó que México mantiene una fuerte dependencia energética del exterior, principalmente de Estados Unidos, país del que importa petrolíferos que cubren cerca del 70 por ciento del consumo interno de combustibles.

Además, añadió, el país también depende ampliamente de importaciones de gas natural.

La analista sostuvo que uno de los principales riesgos se encuentra en el encarecimiento de fertilizantes, debido a que México importa alrededor del 65 por ciento de los insumos utilizados por el sector agrícola.

Precisó que gran parte de los fertilizantes nitrogenados provienen de mercados vinculados con el Golfo Pérsico, una región clave para su producción y distribución.

CANASTA BÁSICA BAJO PRESIÓN

El incremento en esos costos, explicó, terminará impactando cultivos esenciales para la canasta básica y posteriormente otros productos agropecuarios.

“Este choque sí va a ser bastante fuerte en productos agropecuarios”, sostuvo.

Como ejemplo mencionó el jitomate, cuyo precio ya registra incrementos superiores al 10 por ciento anual.

Añadió que, aunque el gobierno federal impulsa medidas para fortalecer la producción nacional de fertilizantes, México todavía depende en gran medida de productos químicos importados.

INCERTIDUMBRE ENERGÉTICA ENCARECERÁ MÁS ALIMENTOS

Alza internacional en combustibles y fertilizantes impactará próximas cosechas y podría elevar precios de maíz, trigo, arroz, frutas y verduras en México.



DE VIVA VOZ

“México hoy importa más energéticos de los que exporta y los ingresos petroleros del país han disminuido significativamente respecto a décadas anteriores”.

María Solís
Analista económica

MENOR MARGEN FISCAL

La analista de México, ¿Cómo Vamos? señaló que el gobierno federal ha utilizado estímulos fiscales al IEPS para evitar incrementos abruptos en combustibles; sin embargo, consideró que el balance sigue siendo negativo debido a la creciente dependencia energética.

“México hoy importa más energéticos de los que exporta y los ingresos petroleros del país han disminuido significativamente respecto a

décadas anteriores”, afirmó.

Explicó que esa situación reduce el margen fiscal para enfrentar choques externos prolongados.

Respecto a los consumidores, recomendó mantenerse atentos a posibles incrementos en alimentos durante los próximos meses, debido a que el impacto inflacionario podría presentarse de manera gradual.

También señaló que la inflación afecta de manera distinta a cada entidad, dependiendo de factores

IMPACTO SE REFLEJO EN ABRIL

El INEGI reportó que la inflación anual se ubicó en 4.45% en abril de 2026; los alimentos siguieron como uno de los focos de presión.

- > **Inflación general anual:** 4.45%.
- > **Variación mensual del INPC:** 0.20%.
- > **Frutas y verduras subieron** 21.43% anual.
- > **Alimentos y bebidas no alcohólicas** aumentaron 6.36% anual.
- > **La canasta de consumo mínimo** subió 4.63% anual.
- > **Entre los productos con mayor alza** mensual estuvieron jitomate, chile serrano, papa y gas LP.

climáticos y niveles de ingreso, por lo que no es posible establecer recomendaciones generales sobre dejar de consumir determinados productos o servicios.

Solís aclaró que debido a que la inflación varía por región, clima e ingreso de los hogares, esta afecta de diferente manera a los consumidores; sin embargo, llamó a prever posibles incrementos en alimentos durante los próximos meses.

“No podríamos decirle al consumidor que deje de consumir ciertos alimentos, pero sí anticiparse a posibles aumentos porque el impacto no será inmediato”, advirtió la analista.



70%
de los combustibles que consume México son de importación.

65%
de los fertilizantes usados en agricultura proviene del extranjero.

POR ALEJANDRO VALLEJO
redaccion@elexpres.com

La hotelería de San Luis Potosí capital dejó atrás el desplome provocado por la pandemia, pero no logró regresar al ritmo de expansión que tenía antes del Covid-19.

Datos del monitoreo hotelero de DataTur consultados por Expres muestran que la ciudad pasó de una etapa de fuerte crecimiento entre 2015 y 2019 a un periodo de estancamiento en la oferta, pese a que la ocupación y la demanda lograron recuperarse de manera gradual.

En 2015, la capital contaba con 4 mil 340 cuartos disponibles promedio diario. Para 2019, la cifra había subido a 5 mil 743 habitaciones, un aumento de 32.3 por ciento en apenas cuatro años.

Después de la pandemia, el comportamiento cambió de forma radical para el sector.

Aunque en 2025 la capital reportó 6 mil 133 cuartos disponibles promedio diario, eso representa apenas 155 habitaciones más que en 2020, equivalente a un crecimiento de solo 2.6 por ciento en cinco años.

FACTORES EXTERNOS FRENAN MERCADO

Un empresario hotelero de San Luis Potosí, quien pidió reservar su nombre, señaló a Expres que el primer golpe para el sector fue la pandemia, pero posteriormente otros factores económicos impidieron que el mercado recuperara el dinamismo que tenía antes de 2020.

Explicó que la desaceleración industrial derivada de la economía global, así como la incertidumbre provocada por los aranceles y la menor actividad manufacturera, impactaron directamente en el flujo de visitantes de negocios, uno de los principales segmentos para la capital potosina.

Añadió que en meses recientes la tensión internacional derivada del conflicto entre Estados Unidos, Israel e Irán también generó un entorno de cautela que afectó al turismo y las inversiones relacionadas con el sector.

Consideró que San Luis Potosí sigue siendo una plaza complicada para la expansión hotelera y afirmó que una alternativa para reactivar el mercado sería fortalecer el turismo de congresos y convenciones.

Sin embargo, señaló que hasta ahora no existe una estrategia coordinada entre autoridades estatales, municipales y empresarios hoteleros para impulsar ese segmento.

OCUPACIÓN YA NO REPUNTA

La ocupación hotelera también refleja el cambio de ciclo.



TURISMO PIERDE DINAMISMO

FRENA SLP EXPANSIÓN HOTELERA TRAS LA PANDEMIA

El mercado de hospedaje en la capital salió del desplome de 2020, pero quedó instalado en una meseta: ocupación estable, baja expansión y solo 2.6% más cuartos en cinco años.

Antes de la pandemia, San Luis Potosí capital llegó a registrar niveles superiores al 60 por ciento e incluso cercanos al 70 por ciento. En 2017, la ocupación promedio anual alcanzó 69.7 por ciento y en 2016 fue de 68.6 por ciento.

El golpe más severo llegó en 2020, cuando la ocupación cayó hasta 24.9 por ciento, con apenas mil 488 cuartos ocupados promedio diario.

A partir de ese punto comenzó la recuperación. En 2021, la ocupación subió a 35.7 por ciento; en 2022 alcanzó 47.1 por ciento; y para 2023 ya había regresado a 54.8 por ciento.

Sin embargo, desde entonces el avance se frenó. En 2024, la ocupación fue de 53.4 por ciento y en 2025 cerró en 53.8 por ciento, lo que muestra un mercado estable, pero todavía lejos de los niveles previos a la pandemia.

MERCADO EN MESETA

Los indicadores apuntan a que la capital potosina dejó atrás la etapa de recuperación y entró en una fase de madurez, donde el principal reto será generar condiciones para atraer nuevas inversiones y elevar la demanda turística.

La fuente del sector empresarial señaló que entre los factores que podrían impulsar nuevamente al sector están una mayor promoción turística, más eventos recreativos y culturales, convenciones de negocios, mejor conectividad aérea y una estrategia más agresiva para atraer visitantes de mayor gasto.

También se advierte un cambio en el comportamiento del turismo después de la pandemia, con menos viajes corporativos tradicionales, estadías más cortas y un mercado más cauteloso para invertir en nueva infraestructura hotelera.

Aunque el sector ya no enfrenta el escenario crítico de 2020, los números muestran que la recuperación no se tradujo en una nueva etapa de expansión. Por ahora, la hotelería potosina parece haberse instalado en una meseta.

EL FRENO HOTELERO EN SLP

La capital recuperó ocupación tras la pandemia, pero la oferta casi no creció desde 2020. Aquí se muestran años representativos.

AÑO Y LECTURA	CUARTOS DISPONIBLES	CUARTOS OCUPADOS	OCUPACIÓN
2015 / Punto de arranque	4,340	2,697	62.2%
2019 / Fin del auge previo	5,743	3,456	60.2%
2020 / Desplome por pandemia	5,978	1,488	24.9%
2023 / Recuperación del mercado	6,009	3,296	54.8%
2025 / Meseta hotelera	6,133	3,299	53.8%



*Nota: Cuartos disponibles y ocupados son promedios diarios para cada uno de los años de DataTur; la ocupación indica el porcentaje de habitaciones utilizadas.

Fama

EDITOR: LETICIA ZWITTAG

EL MUNDO DE LOS ESPECTÁCULOS

CAMERON DÍAZ, DE NUEVO ES MAMÁ

Cameron Díaz y Benji Madden anunciaron el nacimiento de su tercer hijo, Nautas Madden. La pareja compartió la noticia en redes y sin compartir fotos del bebé. Se presupone que nació a través de gestación subrogada como sus dos hijos mayores.

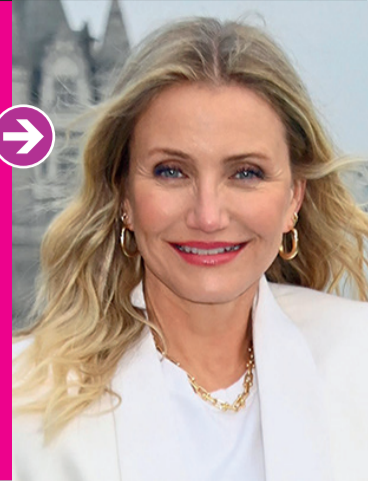

+breve

Eiza González entrena muy duro

Eiza González se encuentra enfocada en una intensa preparación física para protagonizar la película *Iron Jane* que requiere una transformación corporal importante. Como parte de este proceso, la actriz ha iniciado una exigente rutina de entrenamiento para encarnar a su nuevo personaje.



Justin y Blake llegan a un acuerdo

Después de meses de tensión mediática, acusaciones cruzadas y una batalla legal que amenazaba con convertirse en uno de los juicios más explosivos de Hollywood, Blake Lively y Justin Baldoni llegaron a un acuerdo confidencial para cerrar el conflicto derivado de la película *Romper el círculo*.



CON UNA NARRATIVA MÁS ÍNTIMA

RINGO STARR SE RENUEVA

☉ Su nuevo disco country no es nostalgia.

POR REDACCIÓN
redaccion@elempres.com

A sus más de ocho décadas, Ringo Starr no está interesado en repetir fórmulas ni vivir de la nostalgia. Su nuevo álbum, *Long Road*, marca un giro inesperado hacia el country, pero no como un experimento pasajero, sino como una extensión natural de su identidad musical.

Lejos de apoyarse en el peso histórico de The Beatles, el músico británico apuesta por una narrativa más íntima, donde las raíces americanas se convierten en vehículo de reflexión sobre el paso del tiempo, la vida en carretera y la memoria.

La clave del proyecto está en la colaboración con T Bone Burnett, productor reconocido por su sensibilidad para conectar tradición y modernidad. Su participación no solo aporta credibilidad al giro country, sino que también aleja el disco de cualquier intento comercial superficial.



¿Sabías qué? Ringo Starr no sabía leer partituras musicales cuando entró a The Beatles.



NUEVA TEMPORADA THE WHITE LOTUS, CON TODO

POR REDACCIÓN
redaccion@elempres.com

La cuarta temporada de *The White Lotus* ya empieza a tomar forma y viene con todo: hoteles de lujo, un elenco internacional y una dosis de intriga dentro y fuera de la pantalla.

HBO confirmó que la nueva entrega se filma en Francia, principalmente en la Riviera Francesa, con locaciones en Cannes, Saint-Tropez y Mónaco, además de escenas en París, aunque la historia se mantendrá en la Côte d'Azur.

La sorpresa fue la llegada de Laura Dern, quien se suma al reparto después de la salida de Helena Bonham Carter. HBO decidió replantear el personaje pensado para Bonham Carter.

HBO no ha anunciado fecha de estreno oficial para la temporada 4. Tampoco se ha confirmado qué personajes estarán conectados con temporadas anteriores.

Área

EDITOR: ISABEL MEJÍA | redaccion@elexpres.com

SLP

LO MEJOR DEL DEPORTE

EN LAS PISTAS INTERNACIONALES

El joven piloto potosino Rodrigo Galicia obtuvo el pase para disputar Mundial 2026 de la Categoría T4, misma que se realizará en la ciudad de Valencia en España, en el mes de septiembre de este año.

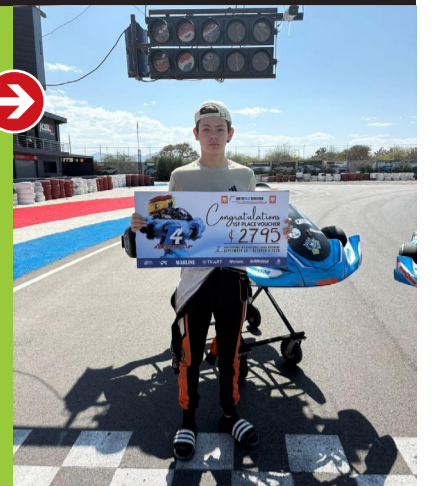

POR ROCÍO MORALES
rmorales@elexpres.com
twitter.com@chirrisromorales

Alejandro Fernández, J Balvin, Danny Ocean, Maná, Belinda, Lila Downs, Los Ángeles Azules y Tyla, serán parte del show musical de la ceremonia de inauguración de la Copa del Mundo organizada por la FIFA.

A celebrarse en el Estadio Azteca el próximo 11 de junio, la ceremonia de inauguración del torneo será histórica, pues con ella, el inmueble se convertirá en el primero en el mundo que albergará tres mundiales en su cancha.

El órgano rector del fútbol mundial, la FIFA, dio a conocer que 90 minutos antes de que dé inicio el partido inaugural entre la Selección Nacional de México y su similar de Sudáfrica, dará inicio una ceremonia que estará llena de color, música y fiesta.

Al informar que los asistentes a la fiesta inaugural de la Copa del Mundo jugarán un papel protagónico en la ceremonia, por lo que el órgano rector del balompié pidió a quienes asistirán al partido que lleguen con anticipación para recibir instrucciones y los implementos con los que estarán interactuando.

De igual modo, la FIFA detalló que, a la ceremonia inaugural del tres veces mundialista Estadio Azteca, se sumarán las inauguraciones que realizarán Canadá y Estados Unidos como países anfitriones, lo que convertirá a este Mundial en el más especial de los hasta ahora efectuados.

EL MUNDIAL MÁS GRANDE

El Presidente de la FIFA, Gianni Infantino, dejó en claro que cada una de las ceremonias de inauguración que se realizarán en México, Canadá y Estados Unidos tendrá toques únicos a través de los cuales se buscará representar la identidad cultural de los países anfitriones, gracias a que en ellas se dejarán en claro no solo el espíritu de unión que existe entre los pobladores de cada uno de estos países, sino también su diversidad y lo que a través de este evento se busca resaltar.



EL PRÓXIMO 11 DE JUNIO

AZTECA ARMARÁ LA GRAN FIESTA DEL MUNDIAL

🕒 Música, color y tradición marcarán la histórica inauguración en el emblemático estadio, que alberga ya tres copas del mundo.

A decir del mandamás de la FIFA, la Copa Mundial de este 2026 será la más grande en la historia del torneo por el número de selecciones que participarán (48), así como por los 104 partidos que se disputarán y las 16 ciudades en las que se efectuarán.

Para las tres ceremonias inaugurales, la línea creativa estará siendo desarrollada por Balich Wonder Studio, y en cada una de ellas se buscará mostrar elementos visuales y culturales propios de cada país a fin de que en ellos queden perfectamente bien representadas las identidades culturales, musicales, sociales y políticas que las distingan frente a los millones de espectadores que participaran de los eventos a lo largo del mundo.

CON TOQUE MEXICANO

De forma clara, la FIFA señaló que el concepto visual de la ceremonia a realizarse en México estará inspirado en el papel picado, este elemento tradicional que funge como símbolo de identidad, celebración y artesanía.

Además, indicaron que la fiesta inaugural en el Estadio Azteca contará con la participación de talentos indígenas y agrupaciones folclóricas que acompañarán las presentaciones musicales con números de danza y arte visual.

LA FIESTA CANADIENSE

Un día después de la inauguración en México, esto es, el 12 de junio, Canadá realizará su ceremonia en el Estadio Toronto, donde el espectáculo también comenzará 90 minutos antes del encuentro entre Canadá y Bosnia y Herzegovina.

Para el espectáculo canadiense, la fiesta se inspirará en un mosaico que reinterpretará el trofeo de la Copa del Mundo para representar la diversidad, las comunidades y las culturas que conforman al país.

Entre los artistas que participarán en Canadá se encuentran Alanis Morissette, Alessia Cara, Elyanna, Jessie Reyez, Michael Bublé, Nora Fatehi, Sanjoy, Vegedream y William Prince.



Vida

EDITOR: LETICIA ZWITTAG

SALUD | ESTILO | TECNOLOGÍA

¿SUELES DOMICILIAR TODOS TUS PAGOS?

Domiciliar un pago es autorizar a una empresa para que cobre automáticamente un servicio o producto de tu cuenta bancaria en fechas establecidas. Esto se utiliza para pagar servicios como luz, agua, internet o suscripciones, evitando retrasos o recargos por olvido.



POR REDACCIÓN

redaccion@elexpres.com

ASIGNA UN LÍMITE CONSCIENTE...

FUGAS INVISIBLES

☉ Son pequeños consumos cotidianos que pasan desapercibidos, pero que al repetirse día tras día se acumulan sin control, los cuales impactan más de lo que imaginas tus finanzas.

No suelen llamar la atención, no duelen al momento y casi nunca se registran con detalle. Sin embargo, los llamados "gastos hormiga" tienen la capacidad de desbalancear cualquier presupuesto sin que nos demos cuenta. Son pequeños, sí, pero constantes.

Los gastos hormiga son consumos cotidianos de bajo monto: un café, una botana, una app que se paga sin usar o un antojo comprado por impulso. De forma individual parecen inofensivos, pero al repetirse día tras día se convierten en una fuga silenciosa de dinero.

El problema principal no es su tamaño, sino su frecuencia. Al no percibirse como un gasto relevante, rara vez se incluyen en un control financiero. Esto genera una falsa sensación de estabilidad, cuando en realidad hay dinero saliendo constantemente sin planificación.

Además, estos gastos suelen estar ligados a hábitos emocionales o rutinas automáticas. Comprar por comodidad, por estrés o por costumbre hace

que se repitan sin cuestionamiento, lo que dificulta identificarlos y, sobre todo, reducirlos.

Otro factor importante es la digitalización del consumo. Con pagos sin efectivo, suscripciones automáticas y compras en un clic, el dinero se vuelve menos tangible. Esto facilita que los gastos hormiga pasen desapercibidos y se acumulen con mayor rapidez.

Detectarlos requiere un ejercicio de conciencia. Registrar durante algunos días todos los gastos, por pequeños que sean, permite visualizar cuánto se destina real-

mente a estos consumos. Muchas veces, el resultado sorprende.

Sin embargo, eliminarlos por completo no siempre es necesario ni realista. La clave está en gestionarlos: decidir cuáles sí aportan valor y cuáles pueden reducirse o sustituirse. Se trata más de control que de restricción absoluta.

También es útil asignar un límite consciente a este tipo de gastos. Destinar un monto específico para "gustos personales" dentro del presupuesto permite disfrutarlos sin culpa y sin afectar otras priori-

dades. Esta estrategia no busca eliminar el placer del consumo cotidiano, sino integrarlo de forma equilibrada para que no se convierta en un problema financiero a largo plazo.

Más que grandes decisiones financieras, muchas veces son los hábitos cotidianos los que determinan la salud del bolsillo. Identificar y ajustar esos pequeños escapes puede marcar una diferencia significativa a largo plazo.



¿Sabías qué?
Un gasto diario pequeño puede convertirse en miles de pesos al año si se mantiene constante, incluso sin que lo notes.



Moldea tu cuerpo sin cirugía

Tratamientos Reductivos Avanzados

♥ 1 sesión	\$520
♥ 5 sesiones	\$2,262
♥ 10 sesiones	\$3,883
♥ 15 sesiones	\$4,386
♥ 20 sesiones	\$5,198
♥ 25 sesiones	\$5,847
♥ 30 sesiones	\$6,497
♥ 35 sesiones	\$7,147

Tecnología avanzada

- ✓ Cavitación
- ✓ Radiofrecuencia
- ✓ Lipoláser
- ✓ Electroestimulación

Terapias complementarias

Drenaje linfático

Resultados visibles desde las primeras sesiones.

Reduce medidas, mejora la textura de tu piel y moldea tu figura con tecnología de última generación.

📅 Agenda tu valoración hoy

WhatsApp: 444 663 2370

⚠️ Cupos limitados por semana

THE ROSE SPA
cuerpo, belleza y terapia



CUIDADOS BÁSICOS PARA EVITAR MOLESTIAS

MANTÉN TUS UÑAS SANAS

POR REDACCIÓN
redaccion@elexpres.com

Mantener las uñas de los pies sanas va más allá de lo estético: es clave para evitar molestias e infecciones. Lo básico es cortarlas de forma recta, sin redondear las esquinas, para prevenir que se encarnen.

También es importante hacerlo con herramientas limpias, no demasiado cortas y preferentemente después del baño, cuando están más suaves.

Mantener los pies secos, usar calcetines limpios y elegir calzado que no presione los dedos ayuda a reducir la humedad y la fricción.

Además, conviene revisar periódicamente el estado de las uñas para detectar cambios de color, grosor o textura que puedan indicar infecciones como la onicomicosis.

Evitar compartir cortaúñas, hidratar la piel alrededor de la uña y dar descansos al uso constante de esmalte también son prácticas recomendables.



TIPS PARA UNA VIDA SALUDABLE

EL USO EXCESIVO DE LA VOZ PUEDE PASAR FACTURA

🎯 Es una de las herramientas más importantes para comunicarnos.

POR REDACCIÓN
redaccion@elexpres.com

La voz es una de las herramientas más importantes para comunicarnos, y en profesiones como la docencia o la atención al público, su uso es constante e indispensable. Sin embargo, cuando aparece ronquera, fatiga o dificultad para hablar, podría tratarse de disfonía, una condición más común de lo que parece.

La disfonía es una alteración en la calidad de la voz que puede manifestarse como ronquera, debilidad, cambios en el tono o dificultad para emitir sonidos. No es una enfermedad en sí misma, sino un síntoma que indica que algo no está funcionando correctamente en las cuerdas vocales.

CAUSAS

Las causas más frecuentes están relacionadas con el uso excesivo o inadecuado de la voz, como hablar durante largos periodos, gritar o no utilizar una técnica vocal adecuada. También puede estar asociada a infecciones respiratorias, alergias, reflujo gástrico o irritantes como el humo. En algunos casos, el estrés también influye en su aparición.

SÍNTOMAS

El síntoma principal es la ronquera, pero también pueden presentarse sensación de garganta seca, carraspeo constante, fatiga al hablar o pérdida parcial de la voz. En casos más severos, puede haber dolor o dificultad para emitir sonidos con normalidad.

cialmente para quienes dependen de ella todos los días. Escuchar las señales del cuerpo y dar espacio al descanso puede prevenir complicaciones y mantener una comunicación clara y saludable a largo plazo.

TRATAMIENTO

El tratamiento depende de la causa, pero en muchos casos incluye reposo vocal, buena hidratación y evitar irritantes. También pueden recomendarse ejercicios de rehabilitación con un especialista en voz. Si la disfonía persiste por más de dos semanas, es importante acudir a valoración médica para descartar problemas más serios.

Cuidar la voz es fundamental, espe-

¿Sabías qué?
Hablar en ambientes ruidosos obliga a forzar más la voz, lo que incrementa el riesgo de desarrollar disfonía incluso sin notarlo de inmediato.



Mayo puede traer calor, lluvia y muchos trayectos diarios.

¡Tu auto necesita estar listo para responder bien!

En BCS SLP atendemos los puntos clave para que las fallas no te sorprendan.

- Amortiguadores y suspensión
- Alineación y balanceo
- Afinación mayor
- Frenos

25 AÑOS
CUIDANDO VEHÍCULOS



Agenda por
WhatsApp: 444 293 0585

HERRAMIENTAS QUE TRANSFORMAN LA MANERA EN QUE APRENDEMOS

DEL PIZARRÓN A LA PANTALLA

☉ La enseñanza evoluciona entre tecnología, inmediatez y nuevos retos, tanto dentro como fuera del aula.

POR REDACCIÓN
redaccion@elexpres.com

La educación tradicional se basa en la interacción directa, la disciplina del aula y una estructura clara donde el maestro guía el proceso de aprendizaje. Este modelo ha demostrado su eficacia durante generaciones, especialmente por el valor del contacto humano y la retroalimentación inmediata.

Sin embargo, la llegada de herramientas digitales como Google Classroom o Zoom ha

cambiado las reglas del juego. Hoy es posible tomar clases desde cualquier lugar, acceder a materiales en tiempo real y adaptar el aprendizaje a distintos ritmos.

Esta transformación se aceleró con eventos recientes que obligaron a trasladar las aulas al entorno virtual. Lo que comenzó como una solución emergente terminó consolidándose como una alternativa permanente en muchos espacios educativos.

A nivel práctico, las plataformas digitales ofrecen ventajas claras: flexibilidad, acceso a recursos ilimitados y la posibilidad de personalizar contenidos. Sin embargo, también plantean desafíos importantes, como la falta de atención, la sobreexposición a pantallas y la dificultad para mantener la interacción humana.

Otro punto clave es la brecha digital. No todos los estudian-

tes tienen acceso a dispositivos o conexión estable, lo que puede profundizar desigualdades educativas. En este sentido, la tecnología no siempre democratiza el aprendizaje como se suele pensar.

Más que reemplazar a la enseñanza tradicional, el entorno digital parece apuntar a una convivencia entre ambos modelos. La combinación de clases presenciales con herramientas tecnológicas puede potenciar el aprendizaje si se utiliza de forma estratégica.

El reto no está en elegir entre pizarrón o pantalla, sino en entender cómo integrarlos. En esa combinación se juega el futuro de la educación: uno donde la tecnología acompañe, pero donde el papel del docente siga siendo insustituible.

¿Sabías qué?
El aprendizaje híbrido, que combina clases presenciales y digitales, se ha convertido en uno de los modelos educativos más adoptados en los últimos años.

TOMA EN CUENTA LA TÉCNICA Y EL TERRENO

ASFALTO VS. MONTAÑA

🕒 Dos formas de correr, dos maneras de entender el esfuerzo.

POR REDACCIÓN

redaccion@elexpres.com

A simple vista, correr es correr. Un pie delante del otro, respiración constante y la meta en el horizonte. Sin embargo, entre la carrera en asfalto y el trail running hay diferencias profundas que van más allá del terreno: cambian la técnica, la mente y hasta la forma en que se experimenta el cuerpo.

La carrera en asfalto —también conocida como *running*— se desarrolla en superficies planas y predecibles como calles o pistas. Aquí, el ritmo es protagonista: los corredores suelen enfocarse en tiempos, velocidad constante y marcas personales. Todo está diseñado para medir, comparar y mejorar el rendimiento de manera controlada.

En contraste, el *trail running* se lleva a cabo en entornos naturales como montañas, bosques o senderos. El terreno es irregular, con subidas, bajadas, piedras y obstáculos que obligan al cuerpo a adaptarse constantemente. No hay dos rutas iguales, y esa incertidumbre es parte esencial de la experiencia.

A nivel físico, la exigencia también cambia. Mientras el asfalto demanda resistencia sostenida y eficiencia en la zancada, el *trail* requiere fuerza muscular adicional, equilibrio y capacidad de reacción. Los músculos estabilizadores traba-

jan más, y el desgaste puede ser menos uniforme pero más intenso en ciertos momentos.

La mente juega un papel distinto en cada modalidad. En el asfalto, la concentración suele centrarse en mantener el ritmo y tolerar la monotonía. En el *trail*, en cambio, el entorno obliga a estar presente: cada paso importa y el paisaje se convierte en un aliado que distrae, pero también desafía.

Otro punto clave es la relación con el entorno. El *running* urbano suele ser más accesible y práctico para la vida diaria, mientras que el *trail* implica desplazarse a espacios naturales, planear rutas y considerar factores como el clima o la altitud. Esto lo vuelve menos inmediato, pero también más inmersivo.

Finalmente, la motivación detrás de cada disciplina puede variar. Muchos corredores de asfalto buscan superarse en tiempos y competencias, mientras que quienes practican *trail* suelen valorar más la experiencia, la conexión con la naturaleza y el reto personal más allá del cronómetro.

También vale la pena considerar que muchos corredores no se quedan con una sola disciplina. Alternar entre asfalto y montaña puede enriquecer el entrenamiento, mejorar distintas capacidades físicas y evitar la monotonía. Integrar ambas modalidades no solo ayuda a construir un cuerpo más completo, sino que mantiene viva la motivación al ofrecer retos y escenarios distintos en cada salida.

Elegir entre asfalto o montaña no es una cuestión de cuál es mejor, sino de qué tipo de experiencia se busca. Mientras uno ofrece

control y medición, el otro propone aventura e incertidumbre. Al final, ambos caminos llevan al mismo lugar: el encuentro con los propios límites.

CINCO TIPS BÁSICOS PARA RUNNERS

- > **Mantén una postura correcta.** Corre erguido, con la mirada al frente y los hombros relajados. Evita encorvarte para no sobrecargar la espalda.
- > **Empieza de menos a más.** No salgas demasiado rápido. Inicia con un ritmo cómodo y aumenta progresivamente para evitar fatiga temprana.
- > **Cuida tu respiración.** Intenta llevar un ritmo constante (por ejemplo, inhalar en 2 pasos y exhalar en 2 o 3) para oxigenarte mejor.
- > **Usa siempre el calzado adecuado.** Unos buenos tenis para correr, según tu pisada y terreno, ayudan a prevenir lesiones y mejorar el rendimiento.

¿Sabías qué?
El trail running puede reducir el impacto en articulaciones en comparación con el asfalto, pero aumenta riesgo de torceduras por la irregularidad del terreno.





UNO DE LOS PAISAJES MÁS TRANQUILOS DE LA REGIÓN

VIVE LA MAGIA DE TAMTOC ANCESTRAL

📍 Historia, naturaleza y cultura convergen en uno de los asentamientos huastecos más importantes de México.

POR REDACCIÓN
redaccion@elexpres.com

En medio de la Huasteca potosina, rodeada de vegetación y cuerpos de agua, la Zona Arqueológica de Tamtoc resguarda siglos de historia prehispánica. Este antiguo asentamiento huasteco no solo destaca por su riqueza arqueológica, sino también por la conexión espiritual y cultural que aún transmite a quienes lo visitan.

Zona Arqueológica de Tamtoc fue uno de los centros urbanos más importantes de la cultura huasteca. Se estima que alcanzó su mayor desarrollo entre los años 600 y 900 d.C., convirtiéndose en un punto clave para el comercio, la organización social y las ceremonias religiosas de la región.

El sitio destaca por su gran extensión y por estar rodeado de lagunas y terrenos fértiles, características que favorecieron el crecimiento de la población. A diferencia de otras ciudades prehispánicas construidas en zonas montañosas, Tamtoc se desarrolló en una planicie cercana a ríos y humedales.

Uno de los aspectos más llamativos del lugar es la presencia de estructuras circulares y plataformas ceremoniales. Estas construcciones muestran rasgos arquitectónicos distintos a los de otras culturas mesoamericanas y reflejan la identidad propia del pueblo huasteco.

Además de sus edificios, el sitio arqueológico ha sido reconocido por los hallazgos escultóricos encontrados en la zona. Entre ellos sobresalen figuras femeninas y representaciones humanas talladas en piedra, que han llevado a algunos investigadores a considerar que las mujeres tuvieron un papel importante dentro de esta sociedad.

La naturaleza también forma parte esencial de la experiencia. Los caminos rodeados de vegetación, aves y espejos de agua convierten la visita en un recorrido donde historia y paisaje se mezclan constantemente. Más que un espacio arqueológico, Tamtoc ofrece una sensación de calma y contemplación.

En años recientes, el sitio ha ganado mayor interés turístico y cultural, especialmente entre visitantes que buscan conocer espacios menos saturados que otras zonas arqueológicas del país. Esto ha permitido impulsar la difusión del patrimonio huasteco y fortalecer el turismo cultural en San Luis Potosí.

UN RECORRIDO QUE NO PUEDES PERDERTE

- > **Lleva ropa ligera.** El clima en la Huasteca suele ser cálido y húmedo, por lo que conviene usar prendas frescas y cómodas.
- > **Usa calzado cómodo.** Hay senderos de tierra y zonas amplias para caminar, así que unos tenis o botas ligeras ayudan bastante.
- > **Lleva agua.** El recorrido puede durar varias horas y hay poca sombra en algunos puntos.
- > **Utiliza protector solar.** El sol puede ser intenso, especialmente al mediodía.
- > **Visita temprano.** Ir por la mañana permite recorrer el lugar con menos calor y disfrutar más el paisaje.
- > **Respetar las áreas delimitadas.** Algunas estructuras y zonas arqueológicas están protegidas para su conservación.
- > **Lleva repelente.** La cercanía con cuerpos de agua y vegetación puede atraer insectos.
- > **Tómate tiempo para observar.** Más allá de las estructuras, la naturaleza y el entorno forman parte importante de la experiencia.

+bytes

REGLAS PARA LOS VEHÍCULOS ELÉCTRICOS

POR REDACCIÓN
redaccion@elexpres.com



CDMX estrena reglas para vehículos eléctricos personales. El gobierno capitalino ajustó el Reglamento de Tránsito y a partir de julio de 2026 ciertos patines, scooters y bicicletas eléctricas deberán circular con matrícula, licencia y casco, igual que una moto.

La medida aplica a los llamados Vehículos Motorizados Eléctricos Personales, conocidos como VEMEPE. Son aquellos que superan los 25 kilómetros por hora o que tienen un motor con potencia de entre 250 watts y 1.34 caballos de fuerza. Para ellos, circular sin placa tendrá consecuencias desde el 1 de septiembre de 2026.

El criterio para saber si un vehículo entra en esta categoría tiene dos filtros: la velocidad máxima y el peso. Los que no rebasan los 25 kilómetros por hora y pesan menos de 35 kilogramos quedan clasificados como Vehículos Eléctricos Personales, o VEP, y no necesitan placa. Lo que sí deben tener es un holograma de la Secretaría de Movilidad, que les permite circular por ciclovías.

Los VEMEPE, en cambio, deben cumplir con un proceso similar al de las motocicletas. El conductor tendrá que tramitar placa ante la Semovi, contar con licencia tipo A1 o A2, usar casco en todo momento y no circular por banquetas.

UNA TABLETA CREATIVA →

Esta tableta creativa para niños de Canal Toys permite tomar fotos, editarlas e imprimirlas al instante, combinando diversión y aprendizaje en un solo dispositivo. Su pantalla táctil intuitiva facilita el uso, con herramientas de dibujo y edición ideales para proyectos como invitaciones o decoraciones.

Precio: 4,895 pesos.
amazon.com.mx



AMPLIFICADOR DE VOZ LIGERO Y MODERNO ↑

Este amplificador de voz Bluetooth de Domary destaca por su diseño moderno, ligero y fácil de transportar. A pesar de su tamaño compacto, ofrece un volumen potente gracias a su doble bobina, logrando un sonido sin distorsión.

Precio: 569 pesos.
amazon.com.mx

DIRIGE LA ATENCIÓN CON ESTOS PUNTEROS ↓

Estos punteros de Slzhds están fabricados en acero inoxidable y material PP, lo que garantiza durabilidad sin sacrificar ligereza. Son una herramienta práctica para presentaciones y clases, ya que ayudan a dirigir la atención de forma clara.

Precio: 149 pesos.
amazon.com.mx



← DESARROLLA HABILIDADES MATEMÁTICAS

Este juego interactivo de Educational Insights convierte la multiplicación en una experiencia divertida, ideal para desarrollar habilidades matemáticas de forma autodidacta. Incluye cinco modos que permiten practicar operaciones mientras se superan tiempos. Sus luces, sonidos y temporizador mantienen el interés, con opción silenciosa para usarlo sin distracciones.

Precio: 1,046 pesos.
amazon.com.mx

IMPRESORA MULTIFUNCIONAL

La impresora multifuncional EcoTank de Epson destaca por sus costos de impresión muy bajos y su sistema de tanque de tinta integrado, ideal para el hogar. Su diseño EcoFit facilita el rellenado sin derrames y permite ahorrar hasta un 90% frente a cartuchos tradicionales. Además, ofrece un diseño compacto, elegante y hasta dos años de garantía utilizando tintas originales.

Precio: 6,425 pesos.
amazon.com.mx



+bytes

Olinia ya tiene fecha de presentación en México

Olinia es un mini vehículo eléctrico diseñado para moverse por las ciudades. Lo crearon el Instituto Politécnico Nacional y el Tecnológico Nacional de México, con el respaldo de la Secretaría de Ciencia, Humanidades, Tecnología e Innovación. Nació en laboratorios y aulas mexicanas. Roberto Capuano Tripp, coordinador del proyecto, encabezará la presentación del 7 de junio. Sheinbaum explicó que ese día arranca el proceso a la producción. Se mostrará la versión final.



Volkswagen convirtió al Golf en máquina de carreras

Volkswagen tomó al Golf y lo convirtió en una máquina de carreras. La división de alto rendimiento de la marca, Volkswagen R, presentó el Golf R 24h, un prototipo de competición diseñado para correr en las 24 Horas de Nürburgring en 2027. Nadie lo podrá comprar, nadie lo verá en la calle y solo existirá en pista, según Carscoops. El debut de este auto tiene significado para la marca. 2027 coincide con el 25 aniversario del Golf R32, modelo que dio origen a la línea R.



LÁMPARA PARA MONITOR, PRÁCTICA Y PERSONALIZABLE

La lámpara para monitor curvo Quntis ofrece una iluminación práctica y personalizable gracias a su control remoto inalámbrico y operación mediante botones. Su diseño moderno la convierte en una opción funcional para distintos espacios.

Precio: 1,299 pesos.
amazon.com.mx

ORGANIZA TODO DE FORMA FUNCIONAL

Esta bolsa de Lubardy, fabricada en poliéster resistente al agua, combina ligereza, durabilidad y un diseño moderno. Sus múltiples compartimentos facilitan la organización de tus pertenencias en el día a día.

Precio: 519 pesos.
amazon.com.mx



UN DIVERTIDO PERRITO ROBÓTICO

Este kit educativo de Qudai funciona con energía solar o batería, permitiendo a los niños explorar principios básicos de tecnología y movimiento tanto de día como de noche. Su ensamblaje es rápido y sencillo, sin necesidad de herramientas, pegamento o cables.

Precio: 339 pesos.
amazon.com.mx





EL POLIVALENTE CUMPLE 10 AÑOS

El Teatro Polivalente del Centro de las Artes celebró su décimo aniversario con una velada multidisciplinaria que reunió arte, música y danza. La exposición Derivas pictóricas, teatro, el concierto de la OSSLP y un DJ set cerraron una noche de fiesta.



ASISTENCIA. Abogados e invitados especiales se dieron cita en la ceremonia.



CEREMONIA. Integrantes del gremio jurídico asistieron a la toma de protesta.

CON LA PRESENCIA DEL GREMIO JURÍDICO POTOSINO RENUEVAN CONSEJO DIRECTIVO DE LA ASOCIACIÓN DE ABOGADOS

En un acto protocolario realizado en las instalaciones del Museo Leonora Carrington, la Asociación de Abogados de San Luis Potosí, A.C. llevó a cabo la ceremonia de toma de protesta de su Consejo Directivo para el periodo 2026-2028, que será presidido por el Mtro. José Luis Ruiz Contreras.

La ceremonia reunió a integrantes del gremio jurídico,

invitados especiales y representantes de diversos sectores, quienes atestiguaron este importante relevo institucional en un ambiente de solemnidad y reconocimiento al compromiso con el fortalecimiento del ejercicio profesional del derecho en San Luis Potosí.

Durante el acto se destacó la importancia de consolidar una agenda orientada al

fortalecimiento de la legalidad, la actualización profesional y la vinculación entre las y los abogados potosinos.

Tras la toma de protesta, los asistentes disfrutaron de un elegante brindis, acompañado de canapés y vino tinto, espacio que permitió la convivencia y el intercambio de impresiones entre colegas y distinguidos invitados.



ENCUENTRO. Compartieron un espacio de diálogo e intercambio profesional.



CONVIVENCIA. Guillermo Horner, Aranza Puente y Rodrigo Lecourtois acudieron a la ceremonia.



DISTINCIÓN. La ceremonia se desarrolló en un ambiente de formalidad.



NOMBRAMIENTO. El Mtro. José Luis Ruiz Contreras asumió la presidencia para el periodo 2026-2028.



SAN LUIS OPEN 2026 SE VISTE DE GALA

El San Luis Open 2026, considerado el torneo de golf más importante del centro del país, anunció una de sus principales novedades: una espectacular gala temática inspirada en el tradicional Carnaval Veneciano, que promete convertirse en uno de los momentos más memorables de esta edición. El certamen se realizará del 20 al 23 de mayo en La Loma Golf, sede que año con año reúne a destacados golfistas, socios e invitados en un ambiente que combina competencia de alto nivel con exclusividad social. Se prevé la asistencia de más de cinco mil personas, consolidando al torneo como uno de los eventos deportivos y sociales más importantes de la región. La gala veneciana será uno de los grandes atractivos, con una velada marcada por la elegancia, el misterio y la sofisticación. Los asistentes deberán acudir con vestimenta de gala y máscaras, recreando el espíritu festivo de esta tradición italiana.

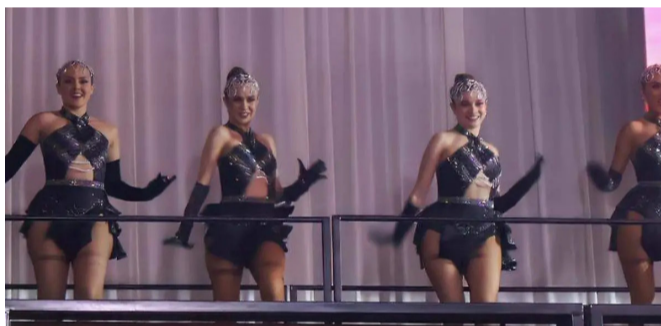

GLAMOUR. La gala temática inspirada en el Carnaval Veneciano será uno de los grandes atractivos.



CONVIVENCIA. El evento reunirá a deportistas, socios e invitados especiales en un ambiente exclusivo.



ANUNCIO. Con un espectáculo se presentaron los detalles de la esperada edición 2026.



SABORES. La oferta gastronómica complementará la experiencia durante los días del torneo.

LOMAS RAQUET CLUB CELEBRA A LO GRANDE EL DÍA DEL NIÑO

Con un ambiente lleno de entusiasmo y sonrisas, Lomas Racquet Club celebró el Día del Niño con un festejo especial para los pequeños socios y sus familias, quienes disfrutaron de una jornada pensada para reconocer y consentir a los reyes del hogar. Durante el evento, las y los asistentes compartieron una agradable tarde acompañada de pizza, refrescos y dulces, en un espacio diseñado para promover la convivencia familiar y la diversión.



ENTUSIASMO. Los pequeños participaron en cada dinámica.



SORPRESAS. Los asistentes disfrutaron de concursos y premios.



SONRISAS. La jornada estuvo marcada por momentos de felicidad.



DIVERSIÓN. Los festejados pasaron un día increíble.



COMPÑERISMO. Las asistentes celebraron una tarde de entrañable convivencia.



RECUERDOS. La nostalgia se hizo presente durante el encuentro.

EXALUMNAS DEL COLEGIO SAGRADO CORAZÓN COMPARTIERON EMOTIVO REENCUENTRO

En un ambiente lleno de alegría, recuerdos y gratas conversaciones, exalumnas del Colegio Sagrado Corazón protagonizaron una cálida reunión que permitió fortalecer los lazos de amistad construidos durante su etapa estudiantil. La anfitriona de este agradable encuentro fue Alis Salguero, quien abrió las puertas de su hogar para recibir a sus invitadas y brindarles una tarde de convivencia marcada por la nostalgia y el entusiasmo de volver a coincidir. Durante la reunión, las asistentes compartieron anécdotas, evocaron momentos especiales vividos en las aulas del colegio y disfrutaron de una amena charla que se prolongó por varias horas, en medio de un ambiente de cordialidad.



ALEGRÍA. Sonrisas y charlas marcaron la reunión de exalumnas.



AMISTAD. Las asistentes fortalecieron los lazos que las unen desde estudiantes.



MOMENTOS. Las excompañeras compartieron anécdotas inolvidables.



CONVIVENCIA. Las exalumnas disfrutaron de un emotivo reencuentro.



REENCUENTRO. La reunión estuvo llena de gratos recuerdos y alegría.

Cultura

EDITOR GRÁFICO: ISABEL MEJÍA

LO MEJOR DE LA CULTURA EN SAN LUIS

CALLEJONEADA

El próximo 16 de mayo, el Museo Nacional de la Máscara invita a la Callejoneada de Máscaras y Antifaces, un recorrido festivo que partirá a las 19:00 horas desde sus inmediaciones.

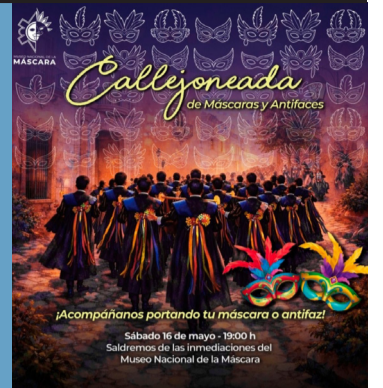

EXPRESIONES ARTÍSTICAS PARA TODOS

DOS MESES PARA VIVIR EL ARTE

☉ La UASLP presentó su agenda de mayo y junio con conciertos, exposiciones, cine, jornadas incluyentes y actividades pensadas para públicos diversos.

POR REDACCIÓN
redaccion@elexpres.com

Con un escaparate de eventos artísticos y culturales accesibles para todos los públicos, la Universidad Autónoma de San Luis Potosí presentó su agenda cultural para los meses de mayo y junio, integrada por conciertos, exposiciones, cine, talleres, jornadas temáticas y actividades incluyentes que buscan acercar el arte a la comunidad universitaria y a la sociedad potosina.

Durante la presentación, la titular de la Secretaría de Difusión Cultural, Cynthia Valle Meade, destacó que la cultura representa una herramienta esencial para la transformación social y la formación integral de las personas.

ESPACIOS DE INCLUSIÓN

Uno de los eventos centrales será la quinta edición del Pride Cultural, programado para el próximo 13 de mayo en el Centro Universitario de las Artes. La jornada reunirá charlas, actividades de salud, expresiones artísticas y espacios de diálogo dirigidos tanto a la comunidad universitaria como al público en general.

El coordinador del Departamento de Arte y Cultura, Juan Carlos Díaz Medrano, explicó que esta iniciativa busca promover una convivencia respetuosa e informada mediante actividades enfocadas en salud mental, derechos humanos y narrativas incluyentes. El programa contempla



DESTACADOS. El Pride Cultural y el Día de los Museos constarán de diversas actividades.

además la participación de especialistas nacionales, proyecciones cinematográficas y una puesta en escena universitaria vinculada con la diversidad sexual.

SEMANA DE LOS MUSEOS

En el marco del Día Internacional de los Museos, del 12 al 18 de mayo el Centro Cultural Universitario Caja Real desarrollará una semana de actividades bajo el lema internacional "Museos uniendo un mundo dividido".

La programación incluirá talleres, conversatorios, actividades de ilustración japonesa y participación en el tradicional rally de museos, con el propósito de fortalecer el diálogo y la reflexión.

A estas actividades se suma el Museo Universitario (MUNI), que ofrecerá un conversatorio sobre la exposición de la artista potosina Rosa Luz Villasuso, una Noche de Museo y el concierto de la Orquesta Sinfónica Universitaria el próximo 28 de mayo, en el marco del 80 aniversario de la Facultad de Estomatología.



MEMORIA HISTÓRICA

Otro de los atractivos será la itinerancia de la exposición "El reloj y su reina", actualmente instalada en la presidencia municipal de Mexquitic de Carmona.

La muestra surge del vínculo histórico entre el reloj del municipio y el ubicado en el Edificio Central universitario, ambos pertenecientes a la misma serie y fábrica, colocados durante las celebraciones del Centenario de la Independencia de México. La exposición permanecerá abierta al público hasta el último domingo de mayo.

CINE

La agenda también contempla nuevas funciones de Cine Bajo las Estrellas, dedicadas a la saga "Star Wars"; la convocatoria para la muestra de cortometrajes del próximo festival de cine, así como la oferta de cursos de verano del Departamento de Arte y Cultura.



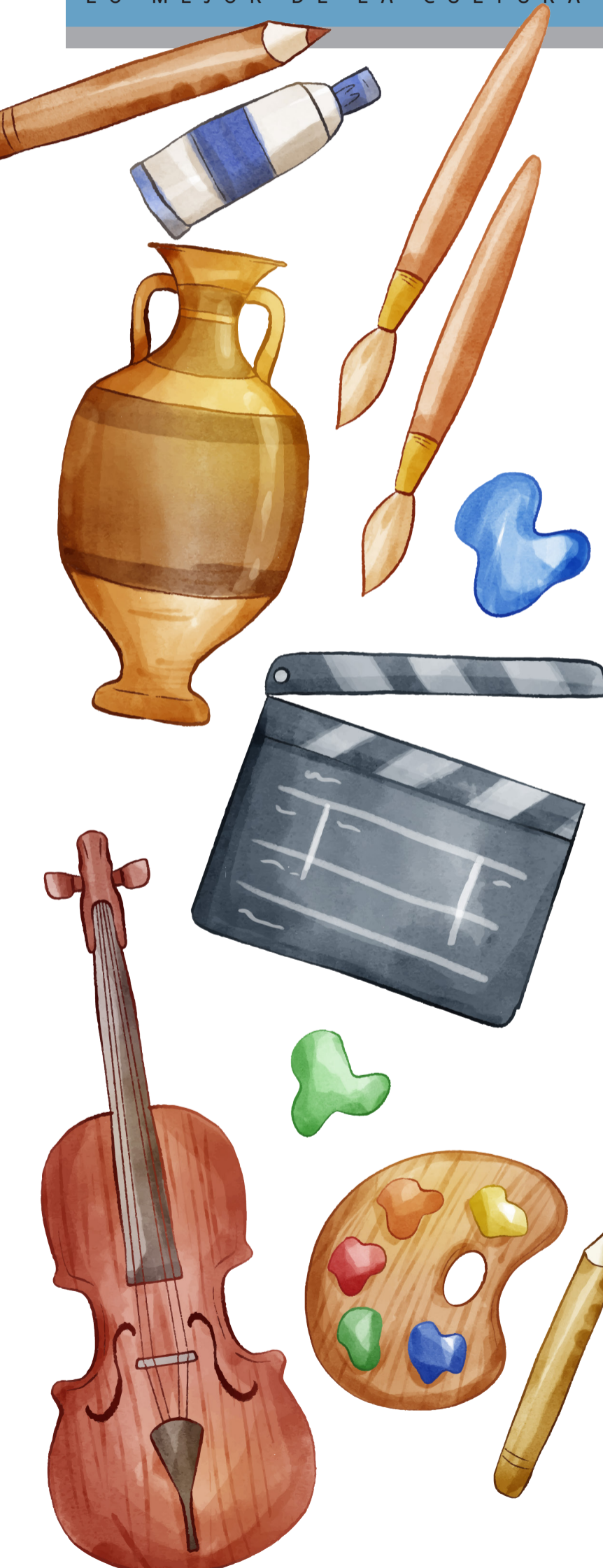

La programación completa, con horarios, sedes y detalles de cada actividad, puede consultarse en las redes sociales de Cultura UASLP, así como del Universidad Autónoma de San Luis Potosí.



TEMPORADA de CALOR

Deshidratación

SÍNTOMAS:

-  Sed intensa.
-  Comportamiento inquieto o irritable.
-  Reducción de elasticidad en la piel.
-  Ojos hundidos.

EL CAMBIO
que se vive



Centro Histórico: Corazón de San Luis



El Alcalde Enrique Galindo devuelve vida, orgullo y esperanza al Centro Histórico con este programa que cuenta con una inversión de 30 mdp; se firmó un pacto en el que empresarios, habitantes y comerciantes se comprometen con la preservación y cuidado del primer cuadro de la ciudad, convirtiéndolo en un espacio de convivencia y patrimonio vivo.

Objetivos del Programa

- 1** Retirar 275 elementos de basura urbana para embellecer y mejorar la movilidad peatonal.
- 2** Lograr graffiti cero para preservar el patrimonio e imagen urbana.
- 3** Mejorar el sistema de recolección de residuos.
- 4** Mantener calles libres de baches.
- 5** Reparar y embellecer parques, jardines, plazas, banquetas, rampas y fuentes.
- 6** Intervenir 43 fincas en estado de abandono que representan un riesgo.
- 7** Establecer una movilidad de 30 km/h para garantizar la convivencia entre peatones, ciclistas y automovilistas.
- 8** Habilitar 3 estacionamientos para motocicletas y 5 para bicicletas.
- 9** Regular y ordenar la actividad comercial.
- 10** Embellecer y rehabilitar la Calzada de Guadalupe.
- 11** Instalar la segunda etapa de accesibilidad universal, incluyendo guías podotáctiles, braille y rampas.
- 12** Inversión del proyecto: 30 mdp.



Compromiso Compartido

La parte más importante de este proyecto es la firma del Pacto de Compromiso entre el Gobierno Municipal, habitantes, comerciantes y visitantes. Es un esfuerzo colectivo donde cada ciudadano se convierte en guardián del Centro Histórico para asegurar su mantenimiento y preservación a largo plazo.



**NUEVAS
RUTAS
NACIONALES**

✈ **SLP-CDMX**
✈ **SLP-MTY**

POTOSÍ
sin límites



viva[®]

EL CAMBIO
que se vive